



РЕПУБЛИКА СРПСКА  
РЕПУБЛИЧКИ ЗАВОД ЗА СТАТИСТИКУ  
REPUBLIKA SRPSKA  
INSTITUTE OF STATISTICS

ISSN 2490-2667

БОСНА И ХЕРЦЕГОВИНА  
BOSNIA AND HERZEGOVINA

# ДЕМОГРАФСКА СТАТИСТИКА DEMOGRAPHIC STATISTICS

Друго, измијењено издање  
Second, corrected release

Број:  
No: **19**

СТАТИСТИЧКИ БИЛТЕН  
STATISTICAL BULLETIN

Бања Лука  
Banja Luka

2016

НАЧЕЛНИК ОДЈЕЉЕЊА ЗА ИЗРАДУ ПУБЛИКАЦИОНИХ БАЗА ПОДАТАКА И СТАТИСТИЧКИХ ПУБЛИКАЦИЈА: Владан Сибиновић  
*HEAD OF DIVISION FOR CREATION OF PUBLICATION DATA BASES AND STATISTICAL PUBLICATIONS: Vladan Sibinović*

ОДГОВАРА: Др Радмила Чичковић, директор  
*PERSON RESPONSIBLE: Radmila Čičković, PhD, Director General*

ГЛАВНИ УРЕДНИК: Владан Сибиновић  
*EDITOR IN CHIEF: Vladan Sibinović*

УРЕДНИК ИЗДАЊА: Богдана Радић  
*RELEASE EDITOR: Bogdana Radić*

РЕДАКЦИОНИ ОДБОР: Јелена Ђокић, Биљана Ђукић, Нада Малиновић, Богдана Радић  
*EDITORIAL BOARD: Jelena Đokić, Biljana Đukić, Nada Malinović, Bogdana Radić*

РУКОПИС ПРИПРЕМИЛИ: Одјељење статистике становништва  
*PREPARED BY: Population Statistics Division*

ПРЕВОД: Јелена Кандић  
*TRANSLATION: Jelena Kandić*

ДИЗАЈН: Александра Зеџ  
*DESIGN: Aleksandra Zec*

## ПРЕДГОВОР

## FOREWORD

Билтен "Демографска статистика" је публикација Републичког завода за статистику Републике Српске на српском и енглеском језику, која на свеобухватан и систематски начин приказује службене статистичке податке о становништву, прописане Статистичким програмом.

Завод у континуитету од 1996. године прикупља и обрађује, а од 1999. године и публикује податке демографске статистике.

У овом Демографском билтену, подаци су обрађени и публиковани према мјесту сталног становања, у складу са дефиницијом међународних препорука.

У првом дијелу Билтена налазе се основни подаци и њима одговарајући аналитички показатељи природног кретања становништва за петогодишњи период посматрања 2011–2015.

Детаљни подаци о природном кретању становништва дати су за 2015. годину у другом дијелу овог Билтена.

У трећем дијелу Билтена дати су подаци о природном кретању становништва по општинама.

Подаци о унутрашњим миграцијама дати су у посљедњем дијелу Билтена.

Податке из овог Билтена, корисници могу добити на сајту Републичког завода за статистику: [www.rzs.rs.ba](http://www.rzs.rs.ba).

Изражавамо захвалност свим сарадницима који су учествовали у прикупљању, контроли, обради и припреми статистичких података и методолошких објашњења, те у уређивању, превођењу и штампању овог Билтена.

Републички завод за статистику ће бити захвалан на свим примједбама и сугестијама које би могле да допринесу побољшању Билтена.

"Demographic Statistics" bulletin is a publication of the Republika Srpska Institute of Statistics, written both in Serbian and in English, providing a comprehensive and systematic overview of official statistical data on population, established by the Statistical Programme.

Demographic statistics data have been continuously collected and processed by the Institute since 1996, and published since 1999.

In this Demographic bulletin, data were processed and published by place of permanent residence, in line with the definition of international recommendations.

The first section of the Bulletin contains basic data and corresponding analytical indicators of natural changes of population for the five-year period of observation, 2011–2015.

Detailed data on natural changes of population are given for the year 2015 in the second section of the Bulletin.

The third section of the Bulletin contains data on natural changes of population by municipality.

Data on internal migration are given in the last part of the Bulletin.

Data from this bulletin are available to users at the website of the Republika Srpska Institute of Statistics: [www.rzs.rs.ba](http://www.rzs.rs.ba).

We would like to thank all our collaborators who participated in collecting, controlling, processing and preparing of statistical data and methodologies, as well as in editing, translating and printing of this Bulletin.

Republika Srpska Institute of Statistics will highly appreciate any remarks and suggestions that could improve our next Bulletin.

Др Радмила Чичковић  
Директор  
Републичког завода за статистику

Radmila Čičković, PhD  
Director General  
Republika Srpska Institute of Statistics

САДРЖАЈ  
CONTENTS

Страна  
Page

<b>Предговор</b> <i>Foreword</i> .....	3
<b>Методолошка објашњења</b> <i>Methodological explanations</i> .....	8
<b>1. ОСНОВНИ ПОДАЦИ</b> <i>BASIC DATA</i> .....	14
1.1. Основни подаци о Републици Српској <i>Basic data on Republika Srpska</i> .....	14
<b>2. ПРИРОДНА КРЕТАЊА</b> <i>NATURAL CHANGES</i> .....	14
2.1. Становништво, рођења, умирања и бракови <i>Population, births, deaths and marriages</i> .....	14
2.2. Стопе рођења, умирања и бракова <i>Birth, death and marriage rates</i> .....	14
2.3. Живорођени према мјесецу рођења, дневни просјек и индекс дневног просјека <i>Live births by month, daily average and daily average index</i> .....	15
2.4. Живорођени према старости мајке <i>Live births by age of mother at childbirth</i> .....	15
2.5. Живорођени према реду рођења <i>Live births by birth order</i> .....	15
2.6. Живорођени према полу, мјесту порођаја и стручној помоћи при порођају <i>Live births by sex, place of birth and medical assistance at birth</i> .....	15
2.7. Просјечна старост мајке према реду рођења живорођене дјеце <i>Average age of mother at childbirth by order of live birth</i> .....	16
2.8. Живорођени ванбрачни према старости мајке <i>Live births outside marriage by age of mother at childbirth</i> .....	16
2.9. Живорођени ванбрачни према реду рођења <i>Live births outside marriage by birth order</i> .....	16
2.10. Мртворођени према полу, стопе мртворођених <i>Stillbirths by sex, stillbirth rates</i> .....	16
2.11. Мртворођени према старости мајке <i>Stillbirths by age of mother at childbirth</i> .....	16
2.12. Мртворођени према реду рођења <i>Stillbirths by birth order</i> .....	16
2.13. Умрли по мјесецима, дневни просјек и индекс дневног просјека <i>Deaths by month, daily average and daily average index</i> .....	17
2.14. Умрли према лијечењу, мјесту смрти и према томе ко је дао податке о смрти <i>Deaths by medical treatment, place of death and person who gave information about death</i> .....	17
2.15. Умрли према полу и старости <i>Deaths by sex and age</i> .....	18
2.16. Просјечна старост приликом умирања <i>Average age at death</i> .....	18
2.17. Умрли према полу и узроку смрти <i>Deaths by sex and cause of death</i> .....	19
2.18. Структура умрлих према полу и узроку смрти <i>Deaths structure by sex and cause of death</i> .....	21
2.19. Насилне смрти према полу и врсти насилне смрти <i>Violent deaths by sex and kind of violent death</i> .....	23
2.20. Структура насилних смрти према полу <i>Structure of violent deaths by sex</i> .....	23

	Страна Page
2.21. Умрла одојчад према старости и полу <i>Infant deaths by age and sex</i> .....	24
2.22. Умрла одојчад по полу, стопе смртности одојчади <i>Infant deaths by sex, infant mortality rates</i> .....	25
2.23. Закључени бракови по мјесецима <i>Marriages by month</i> .....	25
2.24. Закључени бракови према старости младожење и неvjесте <i>Marriages by age of groom and bride</i> .....	26
2.25. Просјечна старост супружника при закључењу брака <i>Average age of spouses at marriage</i> .....	26
2.26. Закључени бракови према ранијем брачном стању младожење и неvjесте <i>Marriages by previous marital status of groom and bride</i> .....	26
2.27. Закључени бракови према реду брака младожење и неvjесте <i>Marriages by order of marriage of groom and bride</i> .....	27
2.28. Разведени бракови по мјесецима <i>Divorces by month</i> .....	27
2.29. Разведени бракови према старости мужа и жене <i>Divorces by age of husband and wife</i> .....	27
2.30. Просјечна старост мужа и жене при разводу брака <i>Average age of husband and wife at divorce</i> .....	27
2.31. Разведени бракови према трајању брака <i>Divorces by duration of marriage</i> .....	28
Разведени бракови према броју издржаване дјеце <i>Divorces by number of supported children</i> .....	28
2.33. Разведени бракови према лицу коме су додијељена дјеца <i>Divorces by the person given the custody of children</i> .....	28
<b>3. ПРИРОДНА КРЕТАЊА СТАНОВНИШТВА У 2015.</b> <b>NATURAL CHANGES OF POPULATION IN 2015</b> .....	33
<b>РОЂЕЊА</b> <b>BIRTHS</b> .....	33
3.1. Живорођени према полу, реду рођења и старости мајке у 2015. <i>Live births by sex, birth order and mother's age in 2015</i> .....	33
3.2. Живорођени према старости мајке и оца и реду рођења у 2015. <i>Live births by mother and father's age and birth order in 2015</i> .....	35
3.3. Живорођени према старости и брачности мајке и реду рођења дјетета у 2015. <i>Live births by mother's age and marital status and order of childbirth in 2015</i> .....	36
3.4. Живорођени према мјесту порођаја, стручној помоћи и брачности мајке у 2015. <i>Live births by place of birth, medical assistance and marital status of mother in 2015</i> .....	37
3.5. Живорођена брачна дјеца према трајању брака родитеља и реду брака мајке у 2015. <i>Live births in wedlock by duration of marriage of parents and order of marriage of mother in 2015</i> .....	37
3.6. Живорођени, ванбрачни према старости мајке и реду рођења у 2015. <i>Live births outside marriage by mother's age and birth order in 2015</i> .....	37
3.7. Живорођени према школској спреми мајке и оца у 2015. <i>Live births by educational attainment of mother and father in 2015</i> .....	37
3.8. Живорођени према активности мајке и оца у 2015. <i>Live births by mother and father's activity in 2015</i> .....	38
3.9. Живорођени према националној припадности мајке и реду рођења дјетета у 2015. <i>Live births by mother's ethnicity and order of childbirth in 2015</i> .....	38
3.10. Мртворођени према полу, реду рођења и старости мајке у 2015. <i>Stillbirths by sex, birth order and mother's age in 2015</i> .....	38

	Страна Page
УМИРАЊА DEATHS .....	39
3.11. Умрли према полу и старости у 2015. <i>Deaths by sex and age in 2015</i> .....	39
3.12. Умрли према полу, старости и националној припадности у 2015. <i>Deaths by sex, age and ethnicity in 2015</i> .....	41
3.13. Умрли према полу, старости и брачном стању у 2015. <i>Deaths by sex, age and marital status in 2015</i> .....	41
3.14. Умрли према полу, старости и школској спреми у 2015. <i>Deaths by sex, age and educational attainment in 2015</i> .....	42
3.15. Умрли према полу, старости и активности у 2015. <i>Deaths by sex, age and activity in 2015</i> .....	43
3.16. Умрли према полу, старости и узроку смрти у 2015. <i>Deaths by sex, age and cause of death in 2015</i> .....	44
3.17. Умрли према полу, школској спреми и узроку смрти у 2015. <i>Deaths by sex, educational attainment and cause of death in 2015</i> .....	46
3.18. Умрли према полу, активности и узроку смрти у 2015. <i>Deaths by sex, activity and cause of death in 2015</i> .....	48
3.19. Умрла одојчад према полу, старости и узроку смрти у 2015. <i>Infant deaths by sex, age and cause of death in 2015</i> .....	50
3.20. Умрла одојчад према полу, старости и старости мајке у 2015. <i>Infant deaths by sex, age and mother's age in 2015</i> .....	50
3.21. Умрла одојчад према брачности мајке и броју дјеце које је родила мајка умрлог одојчета у 2015. <i>Infant deaths by marital status and number of children of infant's mother in 2015</i> .....	51
3.22. Насилне смрти према полу и старости у 2015. <i>Violent deaths by sex and age in 2015</i> .....	51
3.23. Умрли усљед несрећног случаја према полу, старости и спољном узроку смрти у 2015. <i>Accidental deaths by sex, age and external cause of death in 2015</i> .....	52
3.24. Умрли усљед самоубиства према полу, старости и спољном узроку смрти у 2015. <i>Suicide deaths by sex, age and external cause of death in 2015</i> .....	54
3.25. Умрли усљед убиства према полу, старости и спољном узроку смрти у 2015. <i>Homicide deaths by sex, age and external cause of death in 2015</i> .....	54
ЗАКЉУЧЕНИ БРАКОВИ MARRIAGES .....	56
3.26. Закључени бракови према старости младожење и неvjесте у 2015. <i>Marriages by age of groom and bride in 2015</i> .....	56
3.27. Закључени бракови према старости, ранијем брачном стању и реду брака младожење у 2015. <i>Marriages by age, previous marital status and order of marriage of groom in 2015</i> .....	57
3.28. Закључени бракови према старости, ранијем брачном стању и реду брака неvjесте у 2015. <i>Marriages by age, previous marital status and order of marriage of bride in 2015</i> .....	58
3.29. Закључени бракови према појединачним годинама старости и реду брака младожење и неvjесте у 2015. <i>Marriages by single age and order of marriage of groom and bride in 2015</i> .....	59
3.30. Закључени бракови према школској спреми младожење и неvjесте у 2015. <i>Marriages by educational attainment of groom and bride in 2015</i> .....	61
3.31. Закључени бракови према активности младожење и неvjесте у 2015. <i>Marriages by activity of groom and bride in 2015</i> .....	61
3.32. Закључени бракови према националној припадности младожење и неvjесте у 2015. <i>Marriages by ethnicity of groom and bride in 2015</i> .....	61

	Страна Page
<b>РАЗВЕДЕНИ БРАКОВИ</b> <i>DIVORCES</i> .....	62
3.33. Разведени бракови према старости мужа и жене у 2015. <i>Divorce by age of husband and wife in 2015</i> .....	62
3.34. Разведени бракови према старости мужа и трајању брака у 2015. <i>Divorces by husband's age and marriage duration at divorce in 2015</i> .....	62
3.35. Разведени бракови према старости жене и трајању брака у 2015. <i>Divorces by wife's age and marriage duration at divorce in 2015</i> .....	63
3.36. Разведени бракови према ранијем брачном стању мужа и жене у 2015. <i>Divorces by previous marital status of husband and wife in 2015</i> .....	64
3.37. Разведени бракови према реду брака мужа и жене у 2015. <i>Divorces by order of marriage of husband and wife in 2015</i> .....	64
3.38. Разведени бракови према броју издржаване дјеце и лицу коме су додијељена у 2015. <i>Divorces by number of supported children and person given the custody of children in 2015</i> .....	64
3.39. Разведени бракови према броју издржаване дјеце и трајању брака у 2015. <i>Divorces by number of supported children and marriage duration at divorce in 2015</i> .....	65
3.40. Разведени бракови према националној припадности мужа и жене у 2015. <i>Divorces by ethnicity of husband and wife in 2015</i> .....	65
<b>4. ПРИРОДНО КРЕТАЊЕ ПО ОПШТИНАМА</b> <i>NATURAL CHANGES BY MUNICIPALITY</i> .....	66
4.1. Становништво, рођења, умирања и бракови по општинама <i>Population, births, deaths and marriages by municipality</i> .....	66
<b>5. МИГРАЦИЈЕ</b> <i>MIGRATION</i> .....	73
5.1. Унутрашња миграциона кретања (досељени/одсељени) у Републици Српској <i>Internal migration (immigration/emigration) in Republika Srpska</i> .....	73
5.2. Унутрашња миграциона кретања у Републици Српској по старосним групама и полу <i>Internal migration of population in Republika Srpska by age and sex</i> .....	73
5.3. Унутрашња миграциона кретања по општинама Републике Српске <i>Internal migration by municipality of immigration and emigration, in Republika Srpska</i> .....	75

## МЕТОДОЛОШКА ОБЈАШЊЕЊА

## METHODOLOGICAL EXPLANATIONS

### Извор података

Извјештајне јединице прикупљања статистичких података о рођеним, умрлим и закљученим браковима су матични уреди, о разведеним браковима су судови надлежни за разводе бракова.

Административни извор података за унутрашње миграције је Министарство унутрашњих послова Републике Српске.

### Обухват података

Према правним прописима о вођењу матичних књига, случајеви рађања, смрти и закључења брака обавезно се уписују у матичне књиге подручја на коме су се десили, без обзира да ли лица, на која се односе станују на том подручју или не.

### Обрада података

Основни материјал виталне статистике припрема се и обрађује у Републичком заводу за статистику.

Обрадом података за 2015. годину обухваћена су сва обиљежја која су садржана у обрасцима природног кретања становништва.

Обрада података о унутрашњим миграцијама обухвата све особе које су извршиле промјену пребивалишта (трајно пресељење).

### Публиковање података

Подаци виталне статистике публиковани су у складу са међународним препорукама. У укупан број (рођених, умрлих, вјенчаних и разведених) ушли су сви регистровани случајеви који су присутни на територији Републике Српске дуже од годину дана и одсутни краће од годину дана.

Подаци су публиковани према мјесту пребивалишта мајке рођеног дјетета, умрлог лица, односно младожење, а за разведене бракове према посљедњем заједничком пребивалишту.

Публиковање података о унутрашњим миграцијама обухвата све особе које су извршиле промјену пребивалишта (трајно пресељење) из једне општине у другу.

### Правни основ

Законска основа која регулише статистичка истраживања о становништву у Републици Српској заснива се на Закону о статистици ("Службени гласник Републике Српске", бр. 85/03) у коме је дефинисан Статистички програм ("Службени гласник Републике Српске", бр. 33/09) који осигурава производњу конзистентних упоредивих статистичких података.

### Source of data

Reporting units for the collection of statistical data on births, deaths and marriages are registration offices, and for data on divorces reporting units are the courts in charge.

Administrative data source for internal migration is the Ministry of Internal Affairs of Republika Srpska.

### Data coverage

According to the legislation on registration, events of births, deaths and marriages are obligatory to be registered in the registers of the corresponding areas, irrespective of the residence of persons those events refer to.

### Data processing

Basic material of demographic statistics is prepared and processed in the Republika Srpska Institute of Statistics.

Data processing for 2015 covers all characteristics included in the forms for natural changes of population.

Processing of data on internal migration covers all persons who changed their place of residence (permanently moved).

### Publishing of data

Vital statistics data are published in accordance with the international recommendations. The total number (of births, deaths, marriages and divorces) includes all registered cases present on the territory of Republika Srpska for more than one year and those absent for a period shorter than one year.

The data are published by place of residence of the mother of a newborn, of the deceased or of the groom. For divorces, data are published by last common place of residence.

Publishing of data on internal migration covers all persons who changed their place of residence (permanently moved) from one municipality to another.

### Legal basis

Legal basis that regulates statistical surveys on population in Republika Srpska is the Law on Statistics ("Official Gazette of Republika Srpska", No 85/03) in which the Statistical Programme ("The Official Gazette of Republika Srpska", No. 33/09) is defined. This Programme ensures the production of consistent and comparable statistical data.



Програмом је предвиђено да статистика становништва спроводи годишња истраживања, која се односе на: статистику рођених на статистичком листићу ДЕМ-1, статистику умрлих на статистичком листићу ДЕМ-2, статистику закључених бракова на статистичком листићу ДЕМ-3, статистику разведених бракова на статистичком листићу РБ-1. Прикупљање података је мјесечно, а обрада података годишња. Прикупљање података за унутрашње миграције је годишње у електронском облику и обрада података је на годишњем нивоу.

Поред наведене законске основе, као правни основ за попуњавање наведених статистичких листића статистике становништва важни су: Закон о матичним књигама ("Службени гласник Републике Српске", бр. 111/09), Закон о држављанству Републике Српске ("Службени гласник Републике Српске", бр. 33/99, 17/00, 64/05, 58/09, 18/10), Породични закон ("Службени гласник Републике Српске", бр. 54/02, 41/08), Закон о здравственој заштити Републике Српске ("Службени гласник Републике Српске", бр. 106/99), Закон о судовима и судској служби Републике Српске ("Службени гласник Републике Српске" бр.111/04, 109/05, 37/06, 17/08, 119/08, 58/09,116/09), Закон о парничном поступку ("Службени гласник Републике Српске", бр.58/03, 85/03, 74/05, 63/07, 49/09).

За статистичко истраживање Унутрашње миграције релевантан је Закон о пребивалишту и боравишту држављана БиХ ("Службени гласник БиХ" бр. 32/01, 56/08).

## Дефиниције и објашњења

У овом Билтену дате су краће дефиниције јединица посматрања и објашњења појединих обилјежја.

**У статистици рођених**, јединица посматрања је рођено, односно живорођено и мртворођено дијете. Живорођеним се дјететом сматра свако дијете које при рођењу дише и показује друге знакове живота као што су куцање срца, пулсирање пупчане врпце и несумњиво кретање вољних мишића. Ако дијете убрзо након порога умре, најприје се региструје као живорођено, а затим као умрло одојче.

Од 2001. године, према препорукама Скупштине Свјетске здравствене организације и Међународног удружења гинеколога (ФИГО) мртворођеним се сматра дијете рођено, односно извађено из тијела мајке, без икаквих знакова живота тј. ако није дисало нити показивало неки други знак живота, а ношено је дуже од 22 недјеље (приближно 6 мјесеци) и које има порођајну тежину 500 г и више. Избацивање мртвог плода, који је ношен мање од 22 недјеље, сматра се побачајем (абортусом), без обзира на то да ли се ради о спонтаном или намјерном прекиду трудноће, и не региструје се у матичним књигама нити су ти подаци исказани у укупном броју мртворођених.

**У статистици умрлих**, јединица посматрања је свако умрло лице.

Умрлом одојчади сматрају се дјеца која су умрла прије навршене прве године живота.

**У статистици закључених бракова**, јединица посматрања је сваки законито закључени брак.

*The Programme provides that population statistics conducts annual surveys on birth statistics on the statistical form DEM-1, death statistics on the statistical form DEM-2, marriage statistics on the statistical form DEM-3, divorce statistics on the statistical form RB-1. Data collection is carried out monthly and data processing is done on an annual basis. Collection of data on internal migration is done in electronic form, and the data processing is done on an annual basis.*

*Apart from the mentioned law basis, as a legal basis for filling out the population statistics forms, also important are the following: Law on Population Registers ("The Official Gazette of Republika Srpska", No. 111/09), Law on Citizenship of Republika Srpska ("The Official Gazette of Republika Srpska", No. 33/99, 17/00, 64/05, 58/09, 18/10), Family Law ("The Official Gazette of Republika Srpska", No. 54/02, 41/08), Law on Health Care in Republika Srpska ("The Official Gazette of Republika Srpska", No. 106/09), Law on Courts and Court Administration in Republika Srpska ("The Official Gazette of Republika Srpska", No. 111/04, 109/05, 37/06, 17/08, 119/08, 58/09, 116/09), Law on Civil Procedure ("The Official Gazette of Republika Srpska", No. 58/03, 85/03, 74/05, 63/07, 49/09).*

*For the statistical activity on Internal migration, the relevant law is The Law on Permanent and Temporary Residence of BiH Citizens ("The Official Gazette of BiH", No. 32/01, 56/08).*

## Definitions and explanations

*This Bulletin provides short definitions of the units of observation and explanations of certain characteristics.*

*In statistics of births, unit of observation is a newborn, i.e. live born and stillborn child. A live-born child is every child who breathes and exhibits other signs of life at birth, such as beating of the heart, pulsation of the umbilical cord, or definite movements of voluntary muscles. If a child dies shortly after the birth, it is first registered as a live-born and then as an infant death.*

*Since 2001, following the recommendations of the World Health Assembly and the International Federation of Gynecology and Obstetrics (FIGO), a still-born child is considered a child, born or taken out from a mother's body, who exhibits no signs of life, i.e. not breathing nor showing any other sign of life, where pregnancy lasted more than 22 weeks (approximately 6 lunar months) and weight at child-birth was 500 g or more. Expulsion of a dead fetus carried less than 22 weeks is considered a miscarriage (abortion), irrespective of being natural or intended. These cases are not registered in population registers, nor shown in the tables on stillborn.*

*In statistics of deaths, unit of observation is every deceased person.*

*Infant deaths are considered children who died before reaching one year of age.*

*In statistics of marriages, unit of observation is every marriage recognised by law.*

**У статистици разведених бракова**, јединица посматрања је сваки брак који је правоснажном пресудом надлежног суда разведен, поништен, односно проглашен неважећим.

**У статистици унутрашњих миграција**, јединица посматрања је свако лице које се трајно преселило из:

- Републике Српске у ФБиХ и обрнуто,
- Републике Српске у Брчко Дистрикт и обрнуто,
- једне општине у другу општину унутар граница Републике Српске.

Објашњење појединих обиљежја

### Старост

Подаци према старости исказују се према навршеним годинама живота. Старост се рачуна на основу датума рођења лица и датума када се случај десио.

У већини табела старост је исказана у појединачним годинама и у петогодишњим старосним групама.

Свака група старости обухвата лица која су навршила године живота унутар граница интервала. Тако су, на примјер, у групи од 15 до 19 година, обухваћена лица која имају 15 и више година, а још нису навршила 20 година живота.

**Брак** је законом уређена заједница живота жене и мушкарца.

Брак се сматра **разведеним** када судска пресуда о разводу брака постане правоснажна.

### Брачно стање

Брачним се стањем сматра законски статус лица на које се догађаји односе. То значи да се ожењеним/удатим сматрају само она лица која су у тренутку дешавања, односно догађаја налазила у браку закљученом у складу са одредбама Породичног закона, а као разведена сматрана су лица чији је брак судски (законски) разведен.

Лица чији је брак престао смрћу другог супружника сматрају се удовицом/удовцем, док лица која никада нису ступила у брак сматрају се неожењенима/неудатима. Подаци према брачном статусу се разврставају: неожењен/неудата, ожењен/удата, удовац/удовица и разведен/разведена.

### Националност

У складу са Уставом Босне и Херцеговине и Уставом Републике Српске, грађанину се гарантује слобода изражавања националне припадности. Податак о националној припадности добија се на основу слободног непосредног изјашњавања лица (приликом закључења, развода брака), док податак о националној припадности за мајку и оца (у случају рођења дјетета) и за умрло лице даје пријавилац рођења, односно пријавилац смртног случаја.

Уставом Босне и Херцеговине и Уставом Републике Српске, грађанин није дужан да се изјашњава о својој националној припадности.

*In statistics of divorces, unit of observation is every marriage dissolved or cancelled by valid decision of the municipal court in charge.*

*In statistics of internal migrations, unit of observation is every person who permanently moved from:*

- *Republika Srpska to FBiH and vice versa,*
- *Republika Srpska to Brčko District and vice versa,*
- *one municipality to another within the borders of Republika Srpska.*

*Explanation of certain attributes*

### Age

*Data by age are shown by completed years of age. Age is calculated using the date of birth of a person and the date of event.*

*In most tables, age is shown by single years of age and by five-year age groups.*

*Each age group includes persons who completed the years put as limits of the interval. For example, the age group 15–19 years includes all persons who are 15 years old and older, but have not yet turned 20.*

*Marriage is a legally regulated community of a woman and a man.*

*A marriage is considered **divorced** at the time the court decision on divorce becomes legally binding.*

### Marital status

*Marital status is the legal status of a person the events refer to. Married persons are those who are, at the moment of the event, legally married according to the provisions of the Family law. Divorced are persons whose marriage has been divorced according to the court (legal) decision.*

*Persons whose marriage has been terminated by death of a spouse are considered widows/widowers. Persons who have never been married are considered single persons. Data by marital status are classified as: single, married, widow/widower and divorced.*

### Ethnicity

*According to the Constitution of Bosnia and Herzegovina and the Constitution of Republika Srpska, citizens are guaranteed freedom to express their ethnicity. Data on ethnicity is collected on the basis of free direct statement of a person (in cases of marriage, divorce, movement), while the data on ethnicity of mother and father (in case of childbirth) and the deceased are given by the person who reports the event of birth or death.*

*According to the Constitution of Bosnia and Herzegovina and the Constitution of Republika Srpska, citizens are not obliged to state their ethnicity.*

### Школска спрема

Под завршеном школском спремом подразумијева се највиша завршена школа без обзира да ли је школска спрема стечена завршавањем неке редовне школе или школе која замјењује редовну школу, односно да ли је стечена полагањем испита у редовној школи или завршавањем неког курса за редовно школовање, којим се по важећим прописима признала одређена школа.

Подаци о школској спремности разврстани су према сљедећим групама: без школе, непотпуна основна школа, основна школа, средња школа, виша школа, висока школа, магистерски и докторат.

### Активност

По овом обилежју лица су разврстана на активна лица, лица с личним приходом, издржавана лица и лица на раду или боравку у иностранству.

### Трајање брака

У статистици рођења и статистици разведених бракова, трајање брака је изведено обилежје изражено у навршеним годинама трајања законске брачне заједнице.

**Брачним дјететом** се сматра оно дијете које је рођено у браку склопљеном према законским одредбама или је рођено у периоду од 300 дана након престанка брака.

### Ред рођења дјетета

За одређивање реда рођења код живорођених и мртворођених, узимају се у обзир сва дјеца коју је мајка родила, без обзира да ли су рођена у браку или ван брака.

### Мјесто порођаја и стручна помоћ код рођења

Сва дјеца, живорођена и мртворођена, према мјесту рођења сврставају се у двије групе: у здравственој установи и на другом мјесту.

Ако је порођај обављен уз помоћ доктора медицине или дипломиране бабице сматра се да је обављен „са стручном помоћи“.

У свим другим случајевима сматра се да је порођај обављен "без стручне помоћи".

### Број издржаване дјеце рођене у овом браку

Код разведених бракова, у број издржаване дјеце рођене у овом браку, урачуната су дјеца разведених родитеља, која немају сопствених прихода за своје издржавање, без обзира гдје се та дјеца налазе и без обзира да ли ту дјецу издржавају родитељи или неко други. Ова дјеца су груписана према томе коме су додијељена у шест сљедећих група: мужу, жени, мужу и жени, другим лицима, установама и остале комбинације.

### Мјесто смрти, лијечење и утврђивање смрти

По овом обилежју разврстана су умрла лица, према томе да ли је смрт наступила у здравственој установи или на другом мјесту (у стану, пољу, итд.). Ако је смрт наступила у здравственој установи, уједно се сматра да је умрло лице лијечено и да је смрт утврдио љекар, а ако је смрт наступила ван здравствене установе онда се умрли разврставају још и према томе да ли је умрло лице било лијечено (од болести од које је умрло) и да ли је смрт утврдио љекар или неко друго лице.

### Educational attainment

*School completed is the highest level of completed education, irrespective of the level of education being attained by completing a regular school or an equivalent substitute school, i.e. the level of education being attained by passing the exams in regular school or completing a course for regular education by which, according to valid regulations, a respective school level is recognised.*

*Data on educational attainment are classified according to the following groups: without education, incomplete basic school, basic school, secondary school, non-university high school, university degree, master's degree and doctorate.*

### Activity

*By this attribute, persons are classified into active persons, persons with their own income, dependents, and persons who temporarily work or reside in foreign countries.*

### Duration of marriage

*In statistics of births and divorces, marriage duration is a derived characteristic expressed in completed years of marriage duration.*

*A child born in a marriage is considered a child born in a marriage established by law or in a period of 300 days after the termination of a marriage.*

### Birth order

*In establishing a birth order for live births and stillbirths, all children born by the mother are taken into account, irrespective of whether born in or outside marriage.*

### Place of birth and medical assistance at birth

*All children, i.e. live births and stillbirths, are classified into two groups according to the place of birth: in medical facility and elsewhere.*

*If a child birth is done with the help of medical doctor or qualified midwife, it is considered to have been done "with medical assistance".*

*In all other cases, it is considered that a child birth was carried out "without medical assistance".*

### Number of supported children born in this marriage

*In the number of supported children included are children (of divorced parents) who do not have their own income, irrespective of their residence and irrespective of whether these children are supported by parents or someone else. Those children are classified by person given the custody of children in six following groups: to husband, to wife, to husband and wife, to other persons, to institutions and other combinations.*

### Place of death, medical treatment and death pronouncement

*By this characteristic, the deceased are classified in consideration of whether the person died in a medical facility or in some other place (house, field, etc.). If place of death is a medical facility it is considered that death is pronounced by a physician; if place of death is some other place, the deceased are classified by whether the deceased person was medically treated (for the disease that caused death) and whether death was pronounced by a physician or some other person.*

### Узрок смрти

Узроком смрти сматрају се оне болести, болесна стања или повреде које имају за последицу смрт или су придонијеле смрти, као и околности несрећног случаја или насиља које су такве повреде проузроковале.

Узрок смрти утврђује љекар који је лијечио умрлог, мртвозорник или обдуцент. За свако умрло лице љекар попуњава "Потврду о смрти" или се од пријавиоца тражи неки други документ (рјешење надлежног органа Министарства унутрашњих послова или судско рјешење).

Љекар који утврђује смрт, обавезан је да у "Потврди о смрти" наведе основни узрок смрти и то према Међународној класификацији болести, повреда и узрока смрти, Десета ревизија, која је обавезна за све чланице Свјетске здравствене организације.

**Насилна смрт** је свака она смрт која није настала због природних околности (болест, старост), него је ријеч о смрти насталој од повреда или тровања.

Умрли усљед насилних смрти груписани су, у односу на спољни узрок, у четири групе: умрли усљед несретног случаја, самоубиства, убиства и остало. Група остало односи се на повреде нанесене при легалним интервенцијама полиције и других извршилаца закона, укључујући и војску на дужности, повреде настале због ратних операција, компликације усљед медицинског и хирушког лијечења, као и догађаји са неутврђеним поријеклом насилне смрти.

**Миграције** представљају просторну покретљивост становништва.

**Унутрашње миграције** становништва Републике Српске подразумијевају међуопштинска кретања унутар Републике Српске, међуентитетска кретања као и кретање између Републике Српске и Брчко Дистрикта.

**Пребивалиште** је општина или дистрикт у коме се држављанин настани са намјером да тамо стално живи.

**Мигрант** је особа која се из одређених личних разлога пресељава из једног мјеста у друго.

Поступак израде основних демографских показатеља

### Процјена становништва

Процјена броја становника израђена је на основу расположивих података природног и миграционог кретања становништва.

**Природни прираштај** је разлика између броја живорођене дјеце и броја умрлих особа.

### Cause of death

*Cause of death covers diseases, morbid conditions or injuries which either resulted in or contributed to death, as well as circumstances of the accident or violence which produced such injuries.*

*Cause of death is determined by the physician who treated the deceased, a coroner or a pathologist. For every deceased person, a physician fills out the "Death certificate", or the person who reported death is asked to present some other document (a decision made by an authorised organ of the Ministry of Internal Affairs or a court decision).*

*A physician who pronounces death is obliged to state the underlying cause of death in the "Death certificate", according to the International Classification of Diseases, Injuries and Causes of Death, Tenth Revision, which is obligatory for all members of the World Health Organisation.*

**Violent death** is any death not caused by natural circumstances (disease, old age) but by injuries or poisoning.

*Regarding the external cause of death, violent deaths are classified into four groups: accidental deaths, suicides, homicides and other. The group "other" refers to injuries inflicted by legal interventions of the police and other law enforcement authorities, including the army on duty, injuries caused by war operations, complications caused by medical and surgical treatment, as well as cases of violent death with undetermined cause.*

**Migration** is spatial movement of people.

**Internal migration** of population represents migration of persons between municipalities within the borders of Republika Srpska, migration between entities, as well as migration between Republika Srpska and Brčko District.

**Place of permanent residence** is a municipality or district where a citizen settles down with the intention to live there permanently.

**Migrant** is a person who for certain personal reasons migrates from one place to another.

Procedure of development of basic demographic indicators

### Population estimate

**Population estimate** is done on the basis of natural changes of population and migration.

**Natural increase** represents the difference between number of live births and number of deaths.

**Општа стопа наталитета** представља однос између броја живорођених и процијењеног броја становника у посматраној години.

**Општа стопа морталитета** представља однос између броја умрлих и процијењеног броја становника у посматраној години.

**Општа стопа природног прираштаја** представља разлику између стопе наталитета и стопе морталитета у посматраној години.

**Стопа смртности одојчади** представља однос између броја умрле дјеце до једне године старости на 1 000 живорођених у посматраној години.

**Општа стопа мртворођења** представља број мртворођених на 1000 живорођених у посматраној години.

**Просјечна старост мајке** представља просјечну годину њене старости приликом рађања дјетета.

**Просјечна старост младожење и невјесте** представља просјечне године старости приликом склапања брака.

**Просјечна старост мужа и жене** представља просјечне године старости приликом развода брака.

**Стопа нупцијалитета** представља однос између броја склопљених бракова и процијењеног броја становника у посматраној години.

**Стопа диворцијалитета** представља однос између броја разведених бракова и процијењеног броја становника у посматраној години.

**Миграциони салдо** становништва је разлика између броја досељеног и броја одсељеног становништва посматраног подручја у одређеном периоду.

*General natality rate represents the ratio between number of live births and population estimate in the referent year.*

*General mortality rate represents the ratio between number of deaths and population estimate in the referent year.*

*General natural increase rate represents the difference between natality and mortality rates in the referent year.*

*Infant mortality rate represents the number of deaths of children under one year of age per 1 000 live births in the referent year.*

*General stillbirth rate represents the number of stillbirths per 1000 live births in the referent year.*

*Average age of mother represents the average age of mother at childbirth.*

*Average ages of groom and bride represent average years of age at marriage.*

*Average ages of husband and wife represent average years of age at divorce.*

*Nuptiality rate represents the ratio between number of marriages and estimated number of inhabitants in a referent year.*

*Divorciality rate represents the ratio between number of divorces and estimated number of inhabitants in a referent year.*

*Net migration of population is the difference between number of immigrants and emigrants of the observed area in a given period of time.*

#### Знакови

- нема појаве
- ... не располаже се податком
- <sup>1)</sup> ознака за напомену у табели
- \* исправљен податак

#### Symbols

- no occurrence
- ... data not available
- <sup>1)</sup> footnote
- \* corrected data

## 1. ОСНОВНИ ПОДАЦИ BASIC DATA

### 1.1. ОСНОВНИ ПОДАЦИ О РЕПУБЛИЦИ СРПСКОЈ BASIC DATA ON REPUBLIKA SRPSKA

Број становника (процјена) Population (estimated)					Број градова <sup>1)</sup> Number of cities <sup>1)</sup>	Број општина <sup>1)</sup> Number of municipalities <sup>1)</sup>	Број насељених мјеста <sup>2)</sup> Number of settlements <sup>2)</sup>
2011	2012	2013	2014	2015			
1 429 668	1 429 290	1 425 549	1 421 310	1 415 776	6	58	2 755

## 2. ПРИРОДНА КРЕТАЊА

### NATURAL CHANGES

### 2.1. СТАНОВНИШТВО, РОЂЕЊА, УМИРАЊА И БРАКОВИ POPULATION, BIRTHS, DEATHS AND MARRIAGES

	Број становника (процјена) Population (estimated)			Рођени Births				Умрли Deaths				Бракови Marriages	
	укупно total	мушки male	женски female	живорођени live births			мртво- рођени still births	укупно total	мушки male	женски female	одојчад infants	склоп- љени married	разве- дени divorced
				укупно total	мушки male	женски female							
2011	1 429 668	695 884	733 784	9 561	5 008	4 553	29	13 658	7 001	6 657	43	5 802	886
2012	1 429 290	695 700	733 590	9 978	5 089	4 889	38	13 796	7 064	6 732	37	5 326	878
2013	1 425 549	693 879	731 670	9 510	4 907	4 603	37	13 978	7 237	6 741	33	5 467	1 052
2014	1 421 310	691 725	729 585	9 335	4 846	4 489	22	14 409	7 386	7 023	29	5 823	1 106
2015	1 415 776	688 991	726 785	9 357	4 842	4 515	17	15 059	7 640	7 419	26	5 895	1 143

### 2.2. СТОПЕ РОЂЕЊА, УМИРАЊА И БРАКОВА BIRTH, DEATH AND MARRIAGE RATES

	Број становника (процјена) Population (estimated)			Рођени Births				Умрли Deaths				Природни прираштај Natural increase	Бракови Marriages		Витални индекс Vital index
	укупно total	мушки male	женски female	живорођени live births			мртво- рођени still births	укупно total	мушки male	женски female	одојчад infants		склоп- љени married	разве- дени divorced	
				укупно total	мушки male	женски female									
2011	1 429 668	695 884	733 784	6,7	7,2	6,2	3,0	9,6	10,1	9,1	4,5	-2,9	4,1	0,6	0,7
2012	1 429 290	695 700	733 590	7,0	7,3	6,7	3,8	9,7	10,2	9,2	3,7	-2,7	3,7	0,6	0,7
2013	1 425 549	693 879	731 670	6,7	7,1	6,3	3,9	9,8	10,4	9,2	3,5	-3,1	3,8	0,7	0,7
2014	1 421 310	691 725	729 585	6,6	7,0	6,2	2,4	10,1	10,7	9,6	3,1	-3,5	4,1	0,8	0,6
2015	1 415 776	688 991	726 785	6,6	7,0	6,2	1,8	10,6	11,1	10,2	2,8	-4,0	4,2	0,8	0,6

<sup>1)</sup> На основу члана 2 Закона о територијалној организацији Републике Српске ("Службени гласник Републике Српске", бр. 69/09), називи јединица локалне самоуправе утврђују се законом. У 2012. години установљени су сљедећи градови: Бијељина, Добој, Приједор и Требиње. Права и обавезе ових јединица локалне самоуправе уређена су посебним законима.  
In accordance with the Article 2 of the Law on territorial organisation of Republika Srpska (Official Gazette of Republika Srpska, No. 69/09), names of units of local self-government are established by the law. In 2012, the following names of cities were established: Bijeljina, Doboј, Prijedor and Trebinje. Rights and obligations of these units of local self-government are stipulated in special laws.

<sup>2)</sup> Број насеља усаглашен на основу Уредбе о насељеним мјестима која чине подручје јединице локалне самоуправе ("Службени гласник Републике Српске", бр. 4/10) и Измјене и допуне Уредбе која чине подручје јединица локалне самоуправе ("Службени Гласник Републике Српске", бр. 26/11).  
Number of settlements is in accordance with the Regulation on Settlements Composing the Territory of the Local Government Unit ("The Official Gazette of Republika Srpska", No. 4/10) and the Amendment of the Regulation on Settlements Composing the Territory of the Local Government Unit ("The Official Gazette of Republika Srpska", No. 26/11).

2.3. ЖИВОРОЂЕНИ ПРЕМА МЈЕСЕЦУ РОЂЕЊА, ДНЕВНИ ПРОСЈЕК И ИНДЕКС ДНЕВНОГ ПРОСЈЕКА  
 LIVE BIRTHS BY MONTH, DAILY AVERAGE AND DAILY AVERAGE INDEX

	Укупно Total	Јануар January	Фебруар February	Март March	Април April	Мај May	Јуни June	Јули July	Август August	Септембар September	Октобар October	Новембар November	Децембар December
2011	9 561	875	711	781	649	785	850	776	878	889	933	642	792
2012	9 978	878	786	774	722	772	758	951	869	909	937	845	777
2013	9 510	839	687	745	688	715	731	906	884	860	921	752	782
2014	9 335	790	701	700	729	737	777	906	851	841	858	714	731
2015	9 357	771	722	771	735	767	762	859	822	851	858	726	713
ДНЕВНИ ПРОСЈЕК DAILY AVERAGE													
2011	26,2	28,2	25,4	25,2	21,6	25,3	28,3	25,0	28,3	29,6	30,1	21,4	25,5
2012	27,3	28,3	27,1	25,0	24,1	24,9	25,3	30,7	28,0	30,3	30,2	28,2	25,1
2013	26,0	27,1	24,5	24,0	22,9	23,1	24,4	29,2	28,5	28,7	29,7	25,1	25,2
2014	25,5	25,5	25,0	22,6	24,3	23,8	25,9	29,2	27,5	28,0	27,7	23,8	23,6
2015	25,6	24,9	25,8	24,9	24,5	24,7	25,4	27,7	26,5	28,4	27,7	24,2	23,0
ИНДЕКС ДНЕВНОГ ПРОСЈЕКА (БАЗА 100 = ДНЕВНИ ГОДИШЊИ ПРОСЈЕК) DAILY AVERAGE INDEX (BASE 100 = DAILY ANNUAL AVERAGE)													
2011	100,0	107,8	96,9	96,2	82,6	96,7	108,2	95,6	108,1	113,1	114,9	81,7	97,5
2012	100,0	103,9	99,4	91,6	88,3	91,3	92,7	112,5	102,8	111,1	110,9	103,3	91,9
2013	100,0	103,9	94,2	92,2	88,0	88,5	93,5	112,2	109,4	110,0	114,0	96,2	96,8
2014	100,0	99,6	97,9	88,3	95,0	93,0	101,3	114,3	107,3	109,6	108,2	93,1	92,2
2015	100,0	97,0	100,6	97,0	95,6	96,5	99,1	108,1	103,4	110,7	108,0	94,4	89,7

 2.4. ЖИВОРОЂЕНИ ПРЕМА СТАРОСТИ МАЈКЕ  
 LIVE BIRTHS BY AGE OF MOTHER AT CHILDBIRTH

	Укупно Total	<15	15-19	20-24	25-29	30-34	35-39	40-44	45-49	50+
2011	9 561	-	407	2 157	3 515	2 410	914	151	7	-
2012	9 978	1	452	2 179	3 505	2 630	1 015	184	12	-
2013	9 510	-	372	1 882	3 305	2 686	1 061	190	14	-
2014	9 335	-	358	1 738	3 150	2 783	1 098	196	12	-
2015	9 357	1	308	1 762	3 124	2 774	1 147	227	13	1

 2.5. ЖИВОРОЂЕНИ ПРЕМА РЕДУ РОЂЕЊА  
 LIVE BIRTHS BY BIRTH ORDER

	Укупно Total	Прво First	Друго Second	Треће Third	Четврто Fourth	Пето и више Fifth and more	Непознато Unknown
2011	9 561	4 442	3 609	1 134	215	116	45
2012	9 978	4 627	3 729	1 234	252	92	44
2013	9 510	4 367	3 533	1 217	235	93	65
2014	9 335	4 271	3 514	1 213	223	99	15
2015	9 357	4 422	3 437	1 168	242	88	-

 2.6. ЖИВОРОЂЕНИ ПРЕМА ПОЛУ, МЈЕСТУ ПОРОЂАЈА И СТРУЧНОЈ ПОМОЋИ ПРИ ПОРОЂАЈУ  
 LIVE BIRTHS BY SEX, PLACE OF BIRTH AND MEDICAL ASSISTANCE AT BIRTH

	Укупно Total	Мушки Male	Женски Female	Мјесто порођаја Place of birth				Стручна помоћ при порођају Medical assistance at birth			
				укупно total	здравствена установа medical facility	друго мјесто elsewhere	непознато unknown	укупно total	са стручном помоћи medically assisted	без стручне помоћи without medical assistance	непознато unknown
2011	9 561	5 008	4 553	9 561	9 528	31	2	9 561	9 548	11	2
2012	9 978	5 089	4 889	9 978	9 950	18	10	9 978	9 962	6	10
2013	9 510	4 907	4 603	9 510	9 468	7	35	9 510	9 471	4	35
2014	9 335	4 846	4 489	9 335	9 298	21	16	9 335	9 313	6	16
2015	9 357	4 842	4 515	9 357	9 337	10	10	9 357	9 342	5	10

2.7. ПРОСЈЕЧНА СТАРОСТ МАЈКЕ ПРЕМА РЕДУ РОЂЕЊА ЖИВОРОЂЕНЕ ДЈЕЦЕ  
AVERAGE AGE OF MOTHER AT CHILDBIRTH BY ORDER OR LIVE BIRTH

	Укупно Total	Прво First	Друго Second	Треће Third	Четврто Fourth	Пето и више Fifth and more
2011	28,0	26,3	28,7	30,9	32,5	33,6
2012	28,1	26,4	28,7	31,1	32,4	33,8
2013	28,5	26,7	29,2	31,2	32,5	34,6
2014	28,7	26,9	29,4	31,5	32,4	34,1
2015	28,8	27,2	29,6	31,8	32,7	33,4

2.8. ЖИВОРОЂЕНИ ВАНБРАЧНИ ПРЕМА СТАРОСТИ МАЈКЕ  
LIVE BIRTHS OUTSIDE MARRIAGE BY AGE OF MOTHER AT CHILDBIRTH

	Укупно Total	<15	15–19	20–24	25–29	30–34	35–39	40–44	45–49	50+
2011	1 464	-	163	374	408	305	170	43	1	-
2012	1 549	1	212	383	430	297	181	42	3	-
2013	1 668	-	183	405	429	394	199	55	3	-
2014	1 498	-	151	349	386	386	181	41	4	-
2015	1 559	1	138	361	420	375	202	60	1	1

2.9. ЖИВОРОЂЕНИ ВАНБРАЧНИ ПРЕМА РЕДУ РОЂЕЊА  
LIVE BIRTHS OUTSIDE MARRIAGE BY BIRTH ORDER

	Укупно Total	Прво First	Друго Second	Треће Third	Четврто Fourth	Пето и више Fifth and more	Непознато Unknown
2011	1 464	854	359	152	45	38	16
2012	1 549	949	383	138	47	29	3
2013	1 668	1 055	396	144	39	26	8
2014	1 498	864	412	154	41	26	1
2015	1 559	936	416	140	44	23	-

2.10. МРТВОРОЂЕНИ ПРЕМА ПОЛУ, СТОПЕ МРТВОРОЂЕНИХ  
STILL BIRTHS BY SEX, STILL BIRTH RATES

	Укупно Total	Мушки Male	Женски Female	Мртворођени на 1 000 живорођених Still births per 1,000 livebirths
2011	29	12	17	2,9
2012	38	24	14	3,8
2013	37	17	20	3,9
2014	22	13	9	2,5
2015	17	8	9	1,8

2.11. МРТВОРОЂЕНИ ПРЕМА СТАРОСТИ МАЈКЕ  
STILL BIRTHS BY AGE OF MOTHER AT CHILDBIRTH

	Укупно Total	<15	15–19	20–24	25–29	30–34	35–39	40–44	45–49	50+
2011	29	-	2	4	10	9	3	1	-	-
2012	38	-	3	6	10	10	7	2	-	-
2013	37	-	4	5	8	16	4	-	-	-
2014	22	-	2	3	7	5	2	2	1	-
2015	17	-	-	2	8	3	2	2	-	-

2.12. МРТВОРОЂЕНИ ПРЕМА РЕДУ РОЂЕЊА  
STILL BIRTHS BY BIRTH ORDER

	Укупно Total	Прво First	Друго Second	Треће Third	Четврто Fourth	Пето и више Fifth and more	Непознато Unknown
2011	29	13	12	-	2	2	-
2012	38	19	12	2	3	2	-
2013	37	18	12	3	3	1	-
2014	22	5	6	7	1	1	2
2015	17	4	8	2	1	2	-



2.13. УМРЛИ ПО МЈЕСЕЦИМА, ДНЕВНИ ПРОСЈЕК И ИНДЕКС ДНЕВНОГ ПРОСЈЕКА  
 DEATHS BY MONTH, DAILY AVERAGE AND DAILY AVERAGE INDEX

	Укупно <i>Total</i>	Јануар <i>January</i>	Фебруар <i>February</i>	Март <i>March</i>	Април <i>April</i>	Мај <i>May</i>	Јуни <i>June</i>	Јули <i>July</i>	Август <i>August</i>	Септембар <i>September</i>	Октобар <i>October</i>	Новембар <i>November</i>	Децембар <i>December</i>
2011	13 658	1 263	1 271	1 194	1 208	1 226	1 015	1 112	1 110	981	1 058	1 100	1 120
2012	13 796	1 200	1 393	1 234	1 244	1 154	1 117	1 098	1 086	1 000	1 053	1 037	1 180
2013	13 978	1 304	1 236	1 374	1 231	1 095	1 207	1 078	1 005	972	1 153	1 059	1 264
2014	14 409	1 281	1 192	1 299	1 254	1 278	1 113	1 104	1 083	1 111	1 238	1 117	1 339
2015	15 059	1 632	1 390	1 506	1 309	1 215	1 091	1 233	1 111	1 056	1 205	1 153	1 158
ДНЕВНИ ПРОСЈЕК <i>DAILY AVERAGE</i>													
2011	37,4	40,7	45,4	38,5	40,3	39,5	33,8	35,9	35,8	32,7	35,5	36,7	36,1
2012	37,7	38,7	48,0	39,8	41,5	37,2	37,2	35,4	35,0	33,3	33,5	34,6	38,1
2013	38,2	42,1	42,6	44,3	41,0	35,3	40,2	34,8	32,4	32,4	34,2	35,3	40,8
2014	39,4	41,3	42,6	41,9	41,8	41,2	37,1	35,6	34,9	37,0	39,9	37,2	43,2
2015	41,3	52,6	49,6	48,6	43,6	39,2	36,4	39,8	35,8	35,2	38,9	38,4	37,4
ИНДЕКС ДНЕВНОГ ПРОСЈЕКА (БАЗА 100 = ДНЕВНИ ГОДИШЊИ ПРОСЈЕК) <i>DAILY AVERAGE INDEX (BASE 100 = DAILY ANNUAL AVERAGE)</i>													
2011	100,0	108,9	121,3	102,9	107,6	105,7	90,4	95,9	95,7	87,4	94,8	98,0	96,6
2012	100,0	102,7	127,4	105,6	110,0	98,8	98,8	94,0	92,9	88,4	88,7	91,7	101,0
2013	100,0	111,6	113,1	117,6	108,9	93,7	106,7	92,3	86,0	86,0	90,6	93,6	108,2
2014	100,0	105,0	108,1	106,4	106,2	104,7	94,2	90,5	88,7	94,1	101,4	94,6	109,7
2015	100,0	127,6	120,3	117,7	105,8	95,0	88,1	96,4	86,9	85,3	94,2	93,2	90,5

 2.14. УМРЛИ ПРЕМА ЛИЈЕЧЕЊУ, МЈЕСТУ СМРТИ И ПРЕМА ТОМЕ КО ЈЕ ДАО ПОДАТКЕ О СМРТИ  
 DEATHS BY MEDICAL TREATMENT, PLACE OF DEATH AND PERSON WHO GAVE INFORMATION ABOUT DEATH

	Укупно <i>Total</i>	Лијечење <i>Medical treatment</i>			Мјесто смрти <i>Place of death</i>		% умрлих у здравственој установи <i>% of deaths at medical facility</i>	Податке о смрти дао <i>Information about death given by</i>			% умрлих за које је податке дао љекар <i>% of deaths for which the information was given by a physician</i>
		лијечени <i>medically treated</i>	нису лијечени <i>without medical treatment</i>	% лијечених <i>% of medically treated</i>	здравствена установа <i>medical facility</i>	друго мјесто <i>other place</i>		љекар <i>physician</i>	друго лице <i>other person</i>	узрок смрти неутврђен <i>cause of death not determined</i>	
2011	13 658	12 159	1 499	89,0	5 706	7 952	41,8	13 557	-	101	99,3
2012	13 796	12 546	1 250	90,9	5 924	7 872	42,9	13 773	-	23	99,8
2013	13 978	12 656	1 322	90,5	6 223	7 755	44,5	13 878	-	100	99,3
2014	14 409	13 150	1 259	91,8	6 490	7 919	45,0	14 319	-	90	99,4
2015	15 059	13 648	1 411	90,6	6 754	8 305	44,9	14 671	-	178	97,4

2.15. УМРЛИ ПРЕМА ПОЛУ И СТАРОСТИ  
DEATHS BY SEX AND AGE

	Укупно Total	0-4	5-9	10-14	15-19	20-24	25-29	30-34	35-39	40-44	45-49	50-54	55-59	60-64	65-69	70-74	75-79	80-84	85+	
2011																				2011
свега	13 658	47	2	4	23	42	45	63	92	144	275	491	832	984	1 125	2 165	2 944	2 631	1 749	all
мушки	7 001	29	2	4	17	35	30	46	68	94	194	335	582	667	704	1 151	1 389	1 108	546	male
женски	6 657	18	-	-	6	7	15	17	24	50	81	156	250	317	421	1 014	1 555	1 523	1 203	female
2012																				2012
свега	13 796	45	3	6	24	41	46	58	71	125	236	465	827	1 013	1 089	2 046	2 966	2 768	1 967	all
мушки	7 064	33	3	4	18	35	38	37	43	89	171	326	565	706	685	1 119	1 392	1 161	639	male
женски	6 732	12	-	2	6	6	8	21	28	36	65	139	262	307	404	927	1 574	1 607	1 328	female
2013																				2013
свега	13 978	46	4	10	39	34	43	59	90	127	237	514	820	1 105	1 139	1 904	2 887	2 753	2 167	all
мушки	7 237	29	2	6	29	28	32	46	60	96	161	354	571	740	740	1 061	1 380	1 146	756	male
женски	6 741	17	2	4	10	6	11	13	30	31	76	160	249	365	399	843	1 507	1 607	1 411	female
2014																				2014
свега	14 409	33	4	4	18	43	40	54	90	150	282	496	764	1 168	1 299	1 850	2 894	2 849	2 371	all
мушки	7 386	14	3	2	14	33	30	36	53	98	199	346	525	817	799	1 027	1 362	1 205	823	male
женски	7 023	19	1	2	4	10	10	18	37	52	83	150	239	351	500	823	1 532	1 644	1 548	female
2015																				2015
свега	15 059	33	3	16	24	43	40	63	97	156	248	445	782	1 176	1 414	1 681	3 069	3 067	2 702	all
мушки	7 640	15	1	10	16	33	26	42	73	110	164	302	532	785	886	933	1 459	1 303	950	male
женски	7 419	18	2	6	8	10	14	21	24	46	84	143	250	391	528	748	1 610	1 764	1 752	female

2.16. ПРОСЈЕЧНА СТАРОСТ ПРИЛИКОМ УМИРАЊА  
AVERAGE AGE AT DEATH

	2011	2012	2013	2014	2015	
УКУПНО	72,46	73,03	72,97	73,25	73,68	TOTAL
Мушки	69,60	70,10	70,12	70,50	70,96	male
Женски	75,50	76,10	76,03	76,10	76,48	female

2.17. УМРЛИ ПРЕМА ПОЛУ И УЗРОКУ СМРТИ  
 DEATHS BY SEX AND CAUSE OF DEATH

Узрок смрти	2011	2012	2013	2014	2015	Cause of death
УКУПНО						TOTAL
свега	13 658	13 796	13 978	14 409	15 059	all
мушки	7 001	7 064	7 237	7 386	7 640	male
женски	6 657	6 732	6 741	7 023	7 419	female
Инфективне и паразитне болести (A00–B99)						Infectious and parasitic diseases (A00–B99)
свега	117	135	120	136	159	all
мушки	79	69	73	80	92	male
женски	38	66	47	56	67	female
Неоплазме (C00–D48)						Neoplasms (C00–D48)
свега	2 802	2 937	3 090	3 154	3 138	all
мушки	1 684	1 754	1 859	1 801	1 783	male
женски	1 118	1 183	1 231	1 353	1 355	female
Болести крви и крвотворних органа и неки поремећаји имуног система (D50–D89)						Diseases of the blood and blood-forming organs and certain disorders involving the immune mechanism (D50–D89)
свега	17	15	16	10	19	all
мушки	7	9	8	2	9	male
женски	10	6	8	8	10	female
Болести жлијезда са унутрашњим лучењем, исхране и метаболизма (E00–E88)						Endocrine, nutritional and metabolic diseases (E00–E88)
свега	654	561	800	912	762	all
мушки	257	211	341	411	362	male
женски	397	350	459	501	400	female
Душевни поремећаји и поремећаји понашања (F00–F99)						Mental and behavioural disorders (F00–F99)
свега	72	58	95	84	72	all
мушки	58	46	64	63	44	male
женски	14	12	31	21	28	female
Болести нервног система и органа чула (G00–H95)						Diseases of the nervous system and sense organs (G00–H95)
свега	209	207	185	186	212	all
мушки	112	105	98	97	106	male
женски	97	102	87	89	106	female
Болести циркулаторног система (I00–I99)						Diseases of the circulatory system (I00–I99)
свега	7 339	7 624	6 687	6 777	7 275	all
мушки	3 330	3 515	3 062	3 142	3 311	male
женски	4 009	4 109	3 625	3 635	3 964	female
Болести респираторног система (J00–J99)						Diseases of the respiratory system (J00–J99)
свега	536	424	556	524	618	all
мушки	303	263	334	315	370	male
женски	233	161	222	209	248	female
Болести дигестивног система (K00–K92)						Diseases of the digestive system (K00–K92)
свега	391	393	402	429	440	all
мушки	255	248	219	241	249	male
женски	136	145	183	188	191	female
Болести коже и поткожног ткива (L00–L98)						Diseases of the skin and subcutaneous tissue (L00–L98)
свега	1	4	20	22	22	all
мушки	-	3	9	13	7	male
женски	1	1	11	9	15	female

2.17. УМРЛИ ПРЕМА ПОЛУ И УЗРОКУ СМРТИ  
DEATHS BY SEX AND CAUSE OF DEATH

(наставак-continued)

Узрок смрти	2011	2012	2013	2014	2015	Cause of death
Болести мишићно-коштаног система и везивног ткива (M00-M99)						<i>Diseases of the musculo-skeletal system and connective tissue (M00-M99)</i>
свега	18	16	28	22	30	<i>all</i>
мушки	4	4	9	8	12	<i>male</i>
женски	14	12	19	14	18	<i>female</i>
Болести генитоуринарног система (N00-N98)						<i>Diseases of the genitourinary system (N00-N98)</i>
свега	175	236	213	150	179	<i>all</i>
мушки	101	116	121	73	93	<i>male</i>
женски	74	120	92	77	86	<i>female</i>
Трудноћа, порођај и пуерперијум (O00-O99)						<i>Pregnancy, childbirth and the puerperium (O00-O99)</i>
свега	1	-	-	-	1	<i>all</i>
мушки	-	-	-	-	-	<i>male</i>
женски	1	-	-	-	1	<i>female</i>
Одређена стања настала у перинаталном периоду (P00-P96)						<i>Certain conditions originating in perinatal period (P00-P96)</i>
свега	36	30	21	16	10	<i>all</i>
мушки	20	19	13	7	2	<i>male</i>
женски	16	11	8	9	8	<i>female</i>
Конгениталне аномалије, деформације и хромосомне ненормалности (Q00-Q99)						<i>Congenital malformations, deformations and chromosomal abnormalities (Q00-Q99)</i>
свега	9	6	10	10	7	<i>all</i>
мушки	7	5	7	3	3	<i>male</i>
женски	2	1	3	7	4	<i>female</i>
Симптоми, знакови и ненормални клинички и лабораторијски налази, неклассификовани на другом мјесту (R00-R99)						<i>Symptoms, signs and abnormal clinical and laboratory findings, not elsewhere classified (R00-R99)</i>
свега	681	612	1 231	1 445	1 556	<i>all</i>
мушки	302	277	643	718	780	<i>male</i>
женски	379	335	588	727	776	<i>female</i>
Повреде, тровања и последице дјеловања спољних фактора (S00-T98)						<i>Injuries, poisoning and consequences of external causes (S00-T98)</i>
свега	600	538	504	532	559	<i>all</i>
мушки	482	420	377	412	417	<i>male</i>
женски	118	118	127	120	142	<i>female</i>

2.18. СТРУКТУРА УМРЛИХ ПРЕМА ПОЛУ И УЗРОКУ СМРТИ  
 DEATHS STRUCTURE BY SEX AND CAUSE OF DEATH

Узрок смрти	2011	2012	2013	2014	2015	Cause of death
	МУШКИ/MALES %					
УКУПНО	100,0	100,0	100,0	100,0	100,0	TOTAL
Инфективне и паразитне болести (A00–B99)	1,0	1,0	1,0	1,1	1,2	Infectious and parasitic diseases (A00–B99)
Неоплазме (C00–D48)	24,1	24,8	25,7	24,4	23,3	Neoplasms (C00–D48)
Болести крви и крвотворних органа и неки поремећаји имуног система (D50–D89)	0,1	0,1	0,1	0,0	0,1	Diseases of the blood and blood-forming organs and certain disorders involving the immune mechanism (D50–D89)
Болести жлијезда са унутрашњим лучењем, исхране и метаболизма (E00–E88)	3,7	3,0	4,7	5,6	4,7	Endocrine, nutritional and metabolic diseases (E00–E88)
Душевни поремећаји и поремећаји понашања (F00–F99)	0,8	0,7	0,9	0,9	0,6	Mental and behavioural disorders (F00–F99)
Болести нервног система и органа чула (G00–H95)	1,6	1,5	1,4	1,3	1,4	Diseases of the nervous system and sense organs (G00–H95)
Болести циркулаторног система (I00–I99)	47,6	49,8	42,3	42,6	43,3	Diseases of the circulatory system (I00–I99)
Болести респираторног система (J00–J99)	4,3	3,7	4,6	4,3	4,8	Diseases of the respiratory system (J00–J99)
Болести дигестивног система (K00–K92)	3,6	3,5	3,0	3,3	3,3	Diseases of the digestive system (K00–K92)
Болести коже и поткожног ткива (L00–L98)	0,0	0,0	0,1	0,2	0,1	Diseases of the skin and subcutaneous tissue (L00–L98)
Болести мишићно-коштаног система и везивног ткива (M00–M99)	0,1	0,1	0,1	0,1	0,2	Diseases of the musculo-skeletal system and connective tissue (M00–M99)
Болести генитоуринарног система (N00–N98)	1,4	1,6	1,7	1,0	1,2	Diseases of the genitourinary system (N00–N98)
Трудноћа, порођај и пуерперијум (O00–O99)	-	-	-	-	-	Pregnancy, childbirth and the puerperium (O00–O99)
Одређена стања настала у перинаталном периоду (P00–P96)	0,3	0,3	0,2	0,1	0,1	Certain conditions originating in perinatal period (P00–P96)
Конгениталне аномалије, деформације и хромосомне ненормалности (Q00–Q99)	0,1	0,1	0,1	0,0	0,0	Congenital malformations, deformations and chromosomal abnormalities (Q00–Q99)
Симптоми, знакови и ненормални клинички и лабораторијски налази, неклассификовани на другом мјесту (R00–R99)	4,3	3,9	8,9	9,7	10,1	Symptoms, signs and abnormal clinical and laboratory findings, not elsewhere classified (R00–R99)
Повреде, тровања и посљедице дјеловања спољних фактора (S00–T98)	6,9	5,9	5,2	5,6	5,5	Injuries, poisoning and consequences of external causes (S00–T98)

2.18. СТРУКТУРА УМРЛИХ ПРЕМА ПОЛУ И УЗРОКУ СМРТИ  
DEATHS STRUCTURE BY SEX AND CAUSE OF DEATH

(наставак-continued)

Узрок смрти	2011	2012	2013	2014	2015	Cause of death
	ЖЕНСКИ/FEMALES %					
УКУПНО	100,0	100,0	100,0	100,0	100,0	TOTAL
Инфективне и паразитне болести (A00–B99)	0,6	1,0	0,7	0,8	0,9	Infectious and parasitic diseases (A00–B99)
Неоплазме (C00–D48)	16,8	17,6	18,3	19,3	18,3	Neoplasms (C00–D48)
Болести крви и крвотворних органа и неки поремећаји имуног система (D50–D89)	0,2	0,1	0,1	0,1	0,1	Diseases of the blood and blood-forming organs and certain disorders involving the immune mechanism (D50–D89)
Болести жлијезда са унутрашњим лучењем, исхране и метаболизма (E00–E88)	6,0	5,2	6,8	7,1	5,4	Endocrine, nutritional and metabolic diseases (E00–E88)
Душевни поремећаји и поремећаји понашања (F00–F99)	0,2	0,2	0,5	0,3	0,4	Mental and behavioural disorders (F00–F99)
Болести нервног система и органа чула (G00–H95)	1,5	1,5	1,3	1,3	1,4	Diseases of the nervous system and sense organs (G00–H95)
Болести циркулаторног система (I00–I99)	60,2	61,0	53,8	51,8	53,4	Diseases of the circulatory system (I00–I99)
Болести респираторног система (J00–J99)	3,5	2,4	3,3	3,0	3,3	Diseases of the respiratory system (J00–J99)
Болести дигестивног система (K00–K92)	2,0	2,2	2,7	2,7	2,6	Diseases of the digestive system (K00–K92)
Болести коже и поткожног ткива (L00–L98)	0,0	0,0	0,2	0,1	0,2	Diseases of the skin and subcutaneous tissue (L00–L98)
Болести мишићно-коштаног система и везивног ткива (M00–M99)	0,2	0,2	0,3	0,2	0,2	Diseases of the musculo-skeletal system and connective tissue (M00–M99)
Болести генитоуринарног система (N00–N98)	1,1	1,8	1,4	1,1	1,2	Diseases of the genitourinary system (N00–N98)
Трудноћа, порођај и пуерперијум (O00–O99)	0,0	-	-	0,0	0,0	Pregnancy, childbirth and the puerperium (O00–O99)
Одређена стања настала у перинаталном периоду (P00–P96)	0,2	0,2	0,1	0,1	0,1	Certain conditions originating in perinatal period (P00–P96)
Конгениталне аномалије, деформације и хромосомне ненормалности (Q00–Q99)	0,0	0,0	-	0,1	0,1	Congenital malformations, deformations and chromosomal abnormalities (Q00–Q99)
Симптоми, знакови и ненормални клинички и лабораторијски налази, неклассификовани на другом мјесту (R00–R99)	5,7	5,0	8,7	10,4	10,4	Symptoms, signs and abnormal clinical and laboratory findings, not elsewhere classified (R00–R99)
Повреде, тровања и посљедице дјеловања спољних фактора (S00–T98)	1,8	1,8	1,9	1,7	1,9	Injuries, poisoning and consequences of external causes (S00–T98)

2.19. НАСИЛНЕ СМРТИ ПРЕМА ПОЛУ И ВРСТИ НАСИЛНЕ СМРТИ  
 VIOLENT DEATHS BY SEX AND KIND OF VIOLENT DEATHS

Пол	Укупно <i>Total</i>	Несрећни случај <i>Accident</i>	Самоубиство <i>Suicide</i>	Убиство <i>Homicide</i>	Остало <i>Other</i>	Sex	
2011 свега	600	298	282	20	-	<i>all</i>	2011
мушки	482	256	212	14	-	<i>male</i>	
женски	118	42	70	6	-	<i>female</i>	
2012 свега	538	288	227	18	5	<i>all</i>	2012
мушки	420	229	174	12	5	<i>male</i>	
женски	118	59	53	6	-	<i>female</i>	
2013 свега	505	282	190	20	13	<i>all</i>	2013
мушки	378	211	142	13	12	<i>male</i>	
женски	127	71	48	7	1	<i>female</i>	
2014 свега	532	283	207	28	14	<i>all</i>	2014
мушки	412	222	156	21	13	<i>male</i>	
женски	120	61	51	7	1	<i>female</i>	
2015 свега	559	297	218	17	27	<i>all</i>	2015
мушки	417	219	167	10	21	<i>male</i>	
женски	142	78	51	7	6	<i>female</i>	

 2.20. СТРУКТУРА НАСИЛНИХ СМРТИ ПРЕМА ПОЛУ  
 STRUCTURE OF VIOLENT DEATHS BY SEX

Пол	Укупно <i>Total</i>	Несрећни случај <i>Accident</i>	Самоубиство <i>Suicide</i>	Убиство <i>Homicide</i>	Остало <i>Other</i>	Sex	%
2011 свега	100,0	100,0	100,0	100,0	100,0	<i>all</i>	2011
мушки	80,3	85,9	75,2	70,0	80,3	<i>male</i>	
женски	19,7	14,1	24,8	30,0	19,7	<i>female</i>	
2012 свега	100,0	100,0	100,0	100,0	100,0	<i>all</i>	2012
мушки	78,1	79,5	76,7	66,7	100,0	<i>male</i>	
женски	21,9	20,5	23,3	33,3	-	<i>female</i>	
2013 свега	100,0	100,0	100,0	100,0	100,0	<i>all</i>	2013
мушки	74,9	74,8	74,7	65,0	92,3	<i>male</i>	
женски	25,1	25,2	25,3	35,0	7,7	<i>female</i>	
2014 свега	100,0	100,0	100,0	100,0	100,0	<i>all</i>	2014
мушки	77,4	78,4	75,4	75,0	92,9	<i>male</i>	
женски	22,6	21,6	24,6	25,0	7,1	<i>female</i>	
2015 свега	100,0	100,0	100,0	100,0	100,0	<i>all</i>	2015
мушки	74,6	73,7	76,6	58,8	77,8	<i>male</i>	
женски	25,4	26,3	23,4	41,2	22,2	<i>female</i>	

2.21. УМРПА ОДОЈЧАД ПРЕМА СТАРОСТИ И ПОЛУ  
INFANT DEATHS BY AGE AND SEX

Старост		2011	2012	2013	2014	2015	Age	
УКУПНО	свега	43	37	33	29	26	<i>all</i>	<i>TOTAL</i>
	мушки	26	25	21	11	9	<i>male</i>	
	женски	17	12	12	18	17	<i>female</i>	
Испод 1 дана	свега	11	8	7	4	6	<i>all</i>	<i>Under 1 day</i>
	мушки	9	4	5	2	1	<i>male</i>	
	женски	2	4	2	2	5	<i>female</i>	
1 дан	свега	5	3	6	2	3	<i>all</i>	<i>1 day</i>
	мушки	3	2	4	1	-	<i>male</i>	
	женски	2	1	2	1	3	<i>female</i>	
2 дана	свега	4	4	4	1	1	<i>all</i>	<i>2 days</i>
	мушки	2	2	2	-	-	<i>male</i>	
	женски	2	2	2	1	1	<i>female</i>	
3 дана	свега	1	3	1	3	1	<i>all</i>	<i>3 days</i>
	мушки	-	3	1	2	1	<i>male</i>	
	женски	1	-	-	1	-	<i>female</i>	
4 дана	свега	2	1	2	3	1	<i>all</i>	<i>4 days</i>
	мушки	1	1	1	1	-	<i>male</i>	
	женски	1	-	1	2	1	<i>female</i>	
5 дана	свега	1	-	-	1	-	<i>all</i>	<i>5 days</i>
	мушки	-	-	-	1	-	<i>male</i>	
	женски	1	-	-	-	-	<i>female</i>	
6 дана	свега	4	2	-	1	2	<i>all</i>	<i>6 days</i>
	мушки	2	-	-	-	1	<i>male</i>	
	женски	2	2	-	1	1	<i>female</i>	
7-13 дана	свега	1	6	4	1	3	<i>all</i>	<i>7-13 days</i>
	мушки	-	5	3	-	2	<i>male</i>	
	женски	1	1	1	1	1	<i>female</i>	
14-20 дана	свега	2	1	2	3	-	<i>all</i>	<i>14-20 days</i>
	мушки	1	1	1	1	-	<i>male</i>	
	женски	1	-	1	2	-	<i>female</i>	
21-27 дана	свега	3	1	-	2	1	<i>all</i>	<i>21-27 days</i>
	мушки	3	1	-	-	1	<i>male</i>	
	женски	-	-	-	2	-	<i>female</i>	
28 дана-испод 2 мјесеца	свега	4	3	1	-	2	<i>all</i>	<i>28 days-under 2 months</i>
	мушки	1	3	1	-	2	<i>male</i>	
	женски	3	-	-	-	-	<i>female</i>	
2 мјесеца	свега	4	1	1	3	1	<i>all</i>	<i>2 months</i>
	мушки	3	-	-	2	1	<i>male</i>	
	женски	1	1	1	1	-	<i>female</i>	
3 мјесеца	свега	-	-	1	2	1	<i>all</i>	<i>3 months</i>
	мушки	-	-	1	1	-	<i>male</i>	
	женски	-	-	-	1	1	<i>female</i>	



2.21. УМРЛА ОДОЈЧАД ПРЕМА СТАРОСТИ И ПОЛУ  
 INFANT DEATHS BY AGE AND SEX

(наставак-continued)

Старост		2011	2012	2013	2014	2015	Age
4 мјесеца	свега	-	1	-	-	1	all
	мушки	-	-	-	-	-	male
	женски	-	1	-	-	1	female
5 мјесеци	свега	-	-	-	-	-	all
	мушки	-	-	-	-	-	male
	женски	-	-	-	-	-	female
6 мјесеци	свега	-	-	-	1	2	all
	мушки	-	-	-	-	-	male
	женски	-	-	-	1	2	female
7 мјесеци	свега	-	1	1	-	1	all
	мушки	-	1	-	-	-	male
	женски	-	-	1	-	1	female
8 мјесеци	свега	1	1	-	1	-	all
	мушки	1	1	-	-	-	male
	женски	-	-	-	1	-	female
9 мјесеци	свега	-	-	-	1	-	all
	мушки	-	-	-	-	-	male
	женски	-	-	-	1	-	female
10 мјесеци	свега	-	-	1	-	-	all
	мушки	-	-	1	-	-	male
	женски	-	-	-	-	-	female
11 мјесеци	свега	-	1	2	-	-	all
	мушки	-	1	1	-	-	male
	женски	-	-	1	-	-	female

 2.22. УМРЛА ОДОЈЧАД ПО ПОЛУ, СТОПЕ СМРТНОСТИ ОДОЈЧАДИ  
 INFANT DEATHS BY SEX, INFANT MORTALITY RATES

	Укупно Total	Мушки Male	Женски Female	Умрла одојчад на 1000 живорођених Infant mortality rate
2011	43	26	17	4,5
2012	37	25	12	3,7
2013	33	21	12	3,5
2014	29	11	18	3,2
2015	26	9	17	2,8

 2.23. ЗАКЉУЧЕНИ БРАКОВИ ПО МЈЕСЕЦИМА  
 MARRIAGES BY MONTH

	Укупно Total	Јануар January	Фебруар February	Март March	Април April	Мај May	Јуни June	Јули July	Август August	Септембар September	Октобар October	Новембар November	Децембар December
2011	5 802	319	276	319	350	537	502	759	646	679	616	476	323
2012	5 326	296	269	198	421	539	480	623	617	693	504	423	263
2013	5 467	257	242	345	218	588	594	540	762	606	578	457	280
2014	5 823	242	266	291	347	630	491	586	861	653	620	509	327
2015	5 895	285	318	228	440	657	443	650	802	711	663	390	308

2.24. ЗАКЉУЧЕНИ БРАКОВИ ПРЕМА СТАРОСТИ МЛАДОЖЕЊЕ И НЕВЈЕСТЕ  
MARRIAGES BY AGE OF GROOM AND BRIDE

Старост	2011	2012	2013	2014	2015	Age
УКУПНО	5 802	5 326	5 467	5 823	5 895	TOTAL
МЛАДОЖЕЊА/GROOM						
15-19	45	38	47	48	50	15-19
20-24	973	843	811	832	838	20-24
25-29	2 185	1 945	1 950	2 013	2 027	25-29
30-34	1 361	1 291	1 361	1 513	1 574	30-34
35-39	546	521	555	606	613	35-39
40-44	228	235	243	299	302	40-44
45-49	154	145	161	191	167	45-49
50-54	111	94	125	130	100	50-54
55+	199	214	214	191	224	55+
Непознато	-	-	-	-	-	Unknown
НЕВЈЕСТА/BRIDE						
15-19	520	445	493	491	431	15-19
20-24	1 843	1 601	1 519	1 589	1 643	20-24
25-29	1 958	1 814	1 813	1 912	2 075	25-29
30-34	746	742	826	941	865	30-34
35-39	276	295	306	375	367	35-39
40-44	159	123	179	190	194	40-44
45-49	129	107	126	135	123	45-49
50-54	67	85	103	87	76	50-54
55+	104	114	102	103	121	55+
Непознато	-	-	-	-	-	Unknown

2.25. ПРОСЈЕЧНА СТАРОСТ СУПРУЖНИКА ПРИ ЗАКЉУЧЕЊУ БРАКА  
AVERAGE AGE OF SPOUSES AT MARRIAGE

Редни број брака	2011	2012	2013	2014	2015	Order of marriage
МЛАДОЖЕЊА/GROOM						
УКУПНО	31,2	31,5	31,7	31,7	31,8	TOTAL
Први	29,5	29,6	29,9	30,1	30,0	First
Други	46,6	47,3	46,7	45,5	46,2	Second
Трећи и више	55,5	52,2	54,6	51,9	54,1	Third and more
НЕВЈЕСТА/BRIDE						
УКУПНО	27,4	27,8	28,1	28,2	28,2	TOTAL
Први	26,1	26,3	26,6	26,7	26,6	First
Други	41,7	41,7	41,4	40,8	41,1	Second
Трећи и више	49,0	49,9	44,7	49,1	45,0	Third and more

2.26. ЗАКЉУЧЕНИ БРАКОВИ ПРЕМА РАНИЈЕМ БРАЧНОМ СТАЊУ МЛАДОЖЕЊЕ И НЕВЈЕСТЕ  
MARRIAGES BY PREVIOUS MARITAL STATUS OF GROOM AND BRIDE

Раније брачно стање	2011	2012	2013	2014	2015	Previous marital status
УКУПНО	5 802	5 326	5 467	5 823	5 895	TOTAL
МЛАДОЖЕЊА/GROOM						
Неожењен	5 252	4 767	4 911	5 237	5 295	Single
Удовац	85	86	72	65	67	Widower
Разведен	465	473	484	521	533	Divorced
Непознато	-	-	-	-	-	Unknown
НЕВЈЕСТА/BRIDE						
Неудата	5 295	4 797	4 904	5 248	5 275	Single
Удовица	72	56	59	53	59	Widow
Разведена	435	472	504	522	561	Divorced
Непознато	-	1	-	-	-	Unknown

2.27. ЗАКЉУЧЕНИ БРАКОВИ ПРЕМА РЕДУ БРАКА МЛАДОЖЕЊЕ И НЕВЈЕСТЕ  
 MARRIAGES BY ORDER OF MARRIAGE OF GROOM AND BRIDE

Ред брака	2011	2012	2013	2014	2015	Order of marriage
УКУПНО	5 802	5 326	5 467	5 823	5 895	TOTAL
	МЛАДОЖЕЊА/GROOM					
Први	5 252	4 767	4 910	5 237	5 295	First
Други	497	500	481	531	546	Second
Трећи и више	53	58	76	55	54	Third and more
Непознато	-	1	-	-	-	Unknown
	НЕВЈЕСТА/BRIDE					
Први	5 295	4 797	4 904	5 248	5 275	First
Други	472	498	520	539	584	Second
Трећи и више	35	29	43	36	36	Third and more
Непознато	-	2	-	-	-	Unknown

 2.28. РАЗВЕДЕНИ БРАКОВИ ПО МЈЕСЕЦИМА  
 DIVORCES BY MONTH

	Укупно Total	Јануар January	Фебруар February	Март March	Април April	Мај May	Јуни June	Јули July	Август August	Септембар September	Октобар October	Новембар November	Децембар December
2011	886	70	64	99	75	77	64	57	67	57	77	97	82
2012	878	65	74	88	65	58	76	73	64	48	72	98	97
2013	1 052	90	63	85	98	98	101	74	62	70	89	92	130
2014	1 106	84	84	110	97	90	83	97	81	89	85	97	109
2015	1 143	78	77	123	94	107	83	89	63	97	98	113	121

 2.29. РАЗВЕДЕНИ БРАКОВИ ПРЕМА СТАРОСТИ МУЖА И ЖЕНЕ  
 DIVORCES BY AGE OF HUSBAND AND WIFE

Старост	2011	2012	2013	2014	2015	Age
УКУПНО	886	878	1 052	1 106	1 143	TOTAL
	МУЖ / HUSBAND					
15-19	-	-	-	-	-	15-19
20-24	29	20	22	18	25	20-24
25-29	105	98	101	83	111	25-29
30-34	169	142	166	206	189	30-34
35-39	191	143	191	213	198	35-39
40-44	104	155	186	188	193	40-44
45-49	104	106	156	137	142	45-49
50-54	78	103	98	110	107	50-54
55+	106	111	132	151	178	55+
	ЖЕНА / WIFE					
15-19	2	6	3	2	4	15-19
20-24	96	73	70	53	67	20-24
25-29	175	139	145	181	186	25-29
30-34	191	166	207	221	219	30-34
35-39	131	135	210	226	197	35-39
40-44	80	140	157	143	168	40-44
45-49	83	89	107	106	100	45-49
50-54	58	57	73	70	79	50-54
55+	70	73	80	104	123	55+

 2.30. ПРОСЈЕЧНА СТАРОСТ МУЖА И ЖЕНЕ ПРИ РАЗВОДУ БРАКА  
 AVERAGE AGE OF HUSBAND AND WIFE AT DIVORCE

	2011	2012	2013	2014	2015	
Просјечна старост мужа	40,6	41,8	42,2	42,1	42,4	Average age of husband
Просјечна старост жене	36,6	37,9	38,3	38,3	38,9	Average age of wife

2.31. РАЗВЕДЕНИ БРАКОВИ ПРЕМА ТРАЈАЊУ БРАКА  
DIVORCES BY DURATION OF MARRIAGE

Трајање брака	2011	2012	2013	2014	2015	Duration of marriage
УКУПНО	886	878	1 052	1 106	1 143	TOTAL
<1 године	32	17	30	31	24	<1 year
1-2	104	86	108	96	136	1-2
3-4	122	114	98	113	117	3-4
5+	628	661	816	866	866	5+
Непознато	-	-	-	-	-	Unknown

2.32. РАЗВЕДЕНИ БРАКОВИ ПРЕМА БРОЈУ ИЗДРЖАВАНЕ ДЈЕЦЕ  
DIVORCES BY NUMBER OF SUPPORTED CHILDREN

Број издржаване дјеце	2011	2012	2013	2014	2015	Number of supported children
УКУПНО	886	878	1 052	1 106	1 143	TOTAL
Без дјеце	384	419	408	419	491	Without children
1	215	247	247	233	274	1
2	174	179	182	190	207	2
3 и више	21	33	53	44	30	3 and more
Непознато	92	-	162	220	141	Unknown

2.33. РАЗВЕДЕНИ БРАКОВИ ПРЕМА ЛИЦУ КОМЕ СУ ДОДЈЕЉЕНА ДЈЕЦА  
DIVORCES BY THE PERSON GIVEN THE CUSTODY OF CHILDREN

	2011	2012	2013	2014	2015	
УКУПНО	886	878	1 052	1 106	1 143	TOTAL
Нема издржаване дјеце	385	417	406	423	491	Without supported children
Мужу	87	79	92	78	82	Husband
Жени	300	353	377	367	397	Wife
Мужу и жени	18	27	13	16	26	Husband and wife
Другим лицима	1	-	-	-	-	Other persons
Установи	-	1	-	1	1	Institution
Остале комбинације	3	1	2	1	5	Other combinations
Непознато	92	-	162	220	141	Unknown
СТРУКТУРА/STRUCTURE						
%						
УКУПНО	100,0	100,0	100,0	100,0	100,0	TOTAL
Нема издржаване дјеце	43,5	47,5	38,6	38,2	42,9	Without supported children
Мужу	9,8	9,0	8,7	7,1	7,2	Husband
Жени	33,9	40,2	35,8	33,2	34,7	Wife
Мужу и жени	2,0	3,1	1,2	1,5	2,3	Husband and wife
Другим лицима	0,1	-	-	-	-	Other persons
Установи	-	0,1	-	0,1	0,1	Institution
Остале комбинације	0,3	0,1	0,2	0,1	0,4	Other combinations
Непознато	10,4	-	15,4	19,9	12,4	Unknown

Графикон 1. СТОПЕ ПРИРОДНОГ КРЕТАЊА СТАНОВНИШТВА, 1999–2015.  
Graph 1. RATES OF NATURAL CHANGES OF POPULATION, 1999–2015

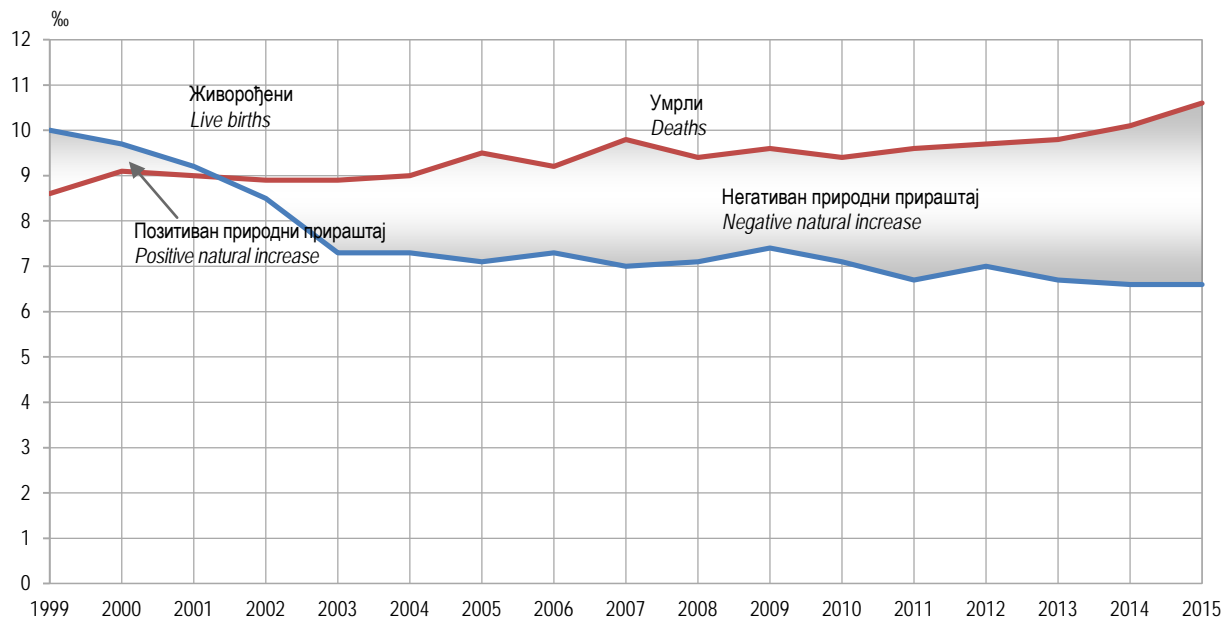

Графикон 2. СТОПЕ ЖИВОРОЂЕНЕ ВАНБРАЧНЕ ДЈЕЦЕ, 1999–2015.  
Graph 2. RATES OF LIVE BIRTHS OUTSIDE MARRIAGE, 1999–2015

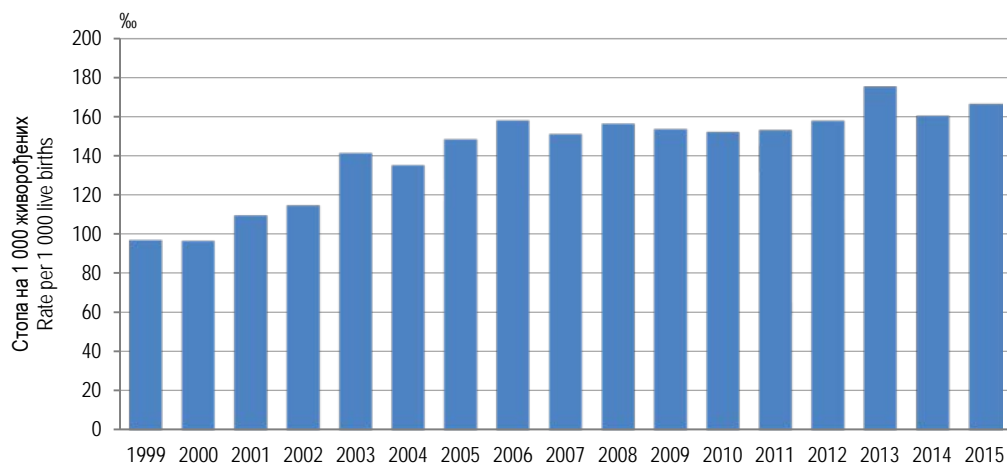

Графикон 3. МРТВОРОЂЕНИ И УМРЛА ОДОЈЧАД, 1999–2015.  
Graph 3. STILL BIRTHS AND INFANT DEATHS, 1999–2015

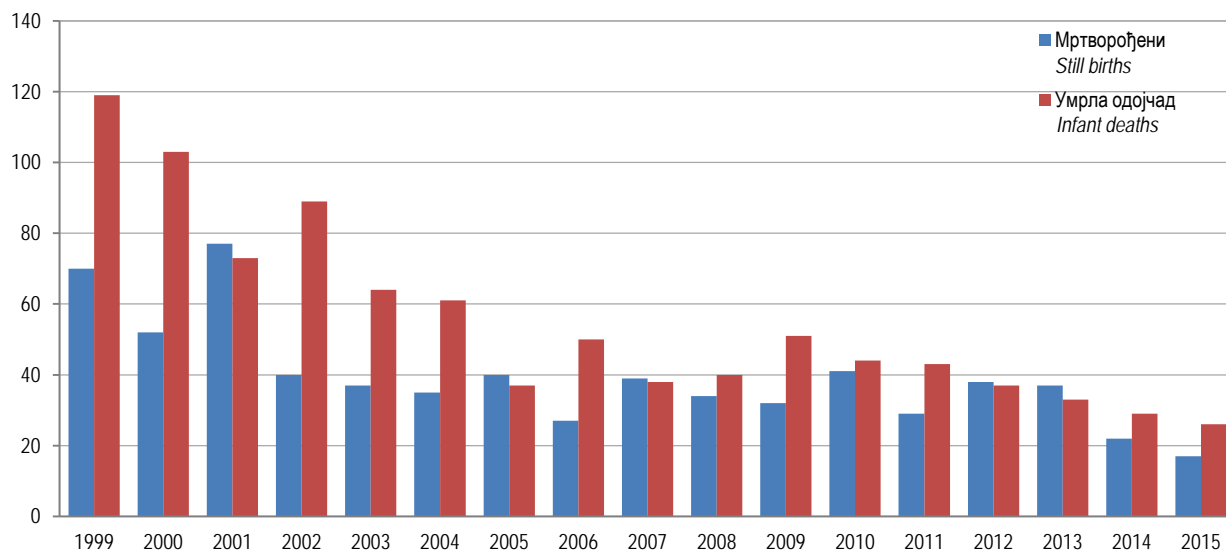

Графикон 4. УМРЛИ ПРЕМА ПОЛУ И СТАРОСТИ У 2015.  
Graph 4. DEATHS BY SEX AND AGE IN 2015

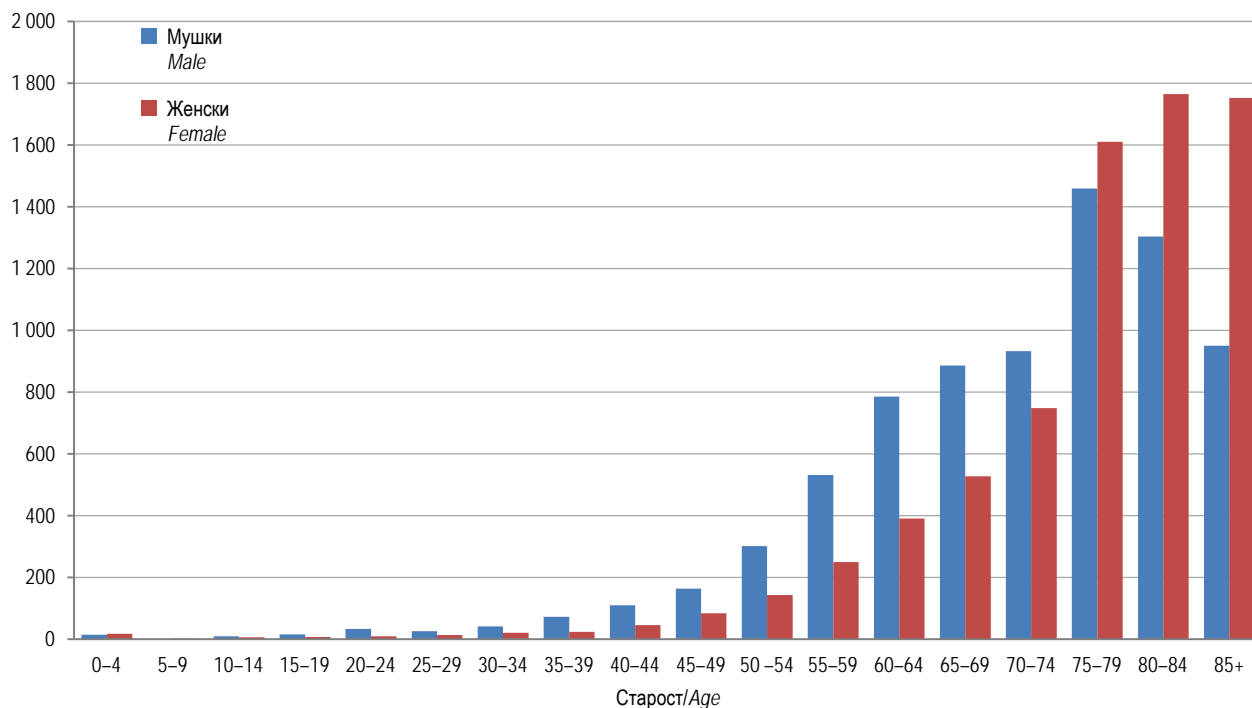

Графикон 5. ДЕСЕТ ВОДЕЋИХ УЗРОКА СМРТИ У 2015.  
Graph 5. TEN LEADING CAUSES OF DEATH IN 2015

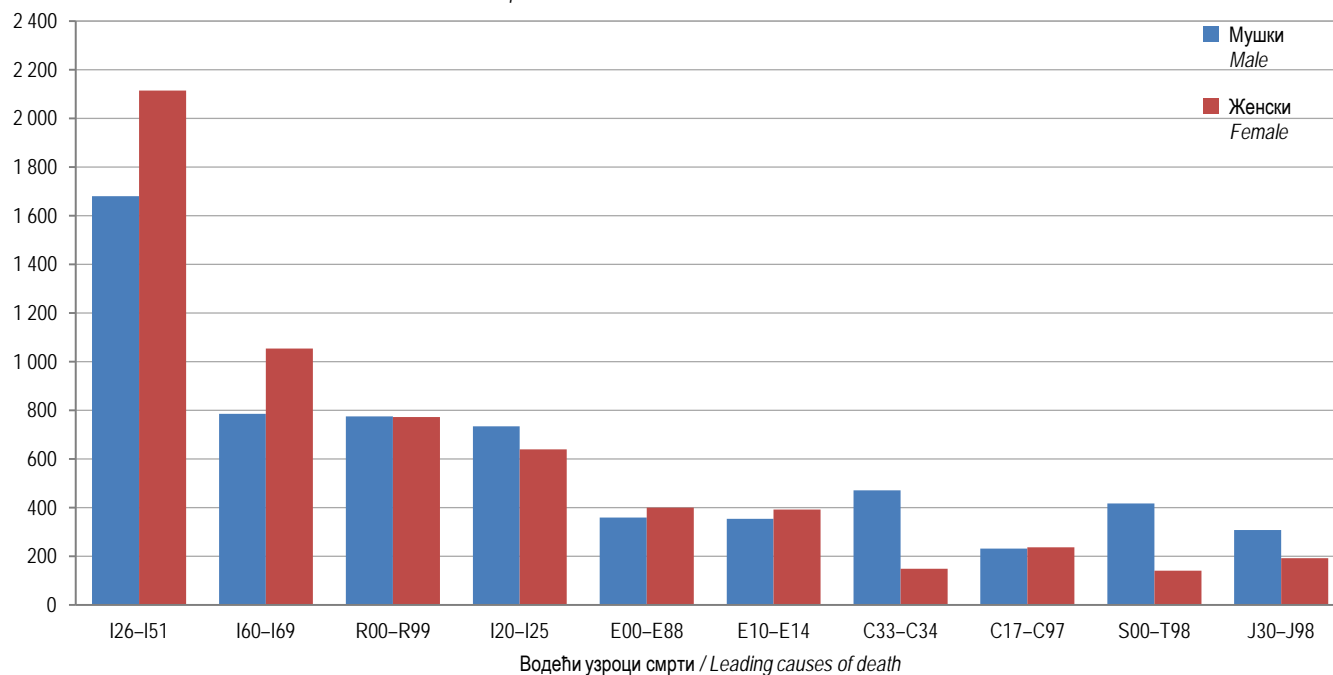

Легенда / Legend:

- I26-I51 Друге болести срца / Other heart diseases
- I60-I69 Цереброваскуларне болести / Cerebrovascular diseases
- R00-R99 Симптоми, знакови и ненормал. клинички и лаб. налази, неklasиф. на др. мјесту / Symptoms, signs and abnormal clinical and lab. findings, n. e. c.
- I20-I25 Ишемичне болести срца / Ischemic heart diseases
- E00-E88 Друге болести жлезда са унутрашњим лучењем, исхране и метаболизам / Endocrine, nutritional and metabolic diseases
- E10-E14 Шећерне болести / Diabetes mellitus
- C33-C34 Малигни тумор душника, душнице и плућа / Malignant neoplasms of trachea, bronchus and lungs
- C17-C97 Други малигни тумори / Other malignant neoplasms
- S00-T98 Повреде, тровања и посљедице дјеловања спољних фактора / Injuries, poisoning and consequences of external causes
- J30-J98 Друге болести дисајних органа / Other diseases of respiratory organs

Графикон 6. УМРЛА ОДОЈЧАД ПРЕМА ПОЛУ И СТАРОСТИ У 2015.  
Graph 6. INFANT DEATHS BY SEX AND AGE IN 2015

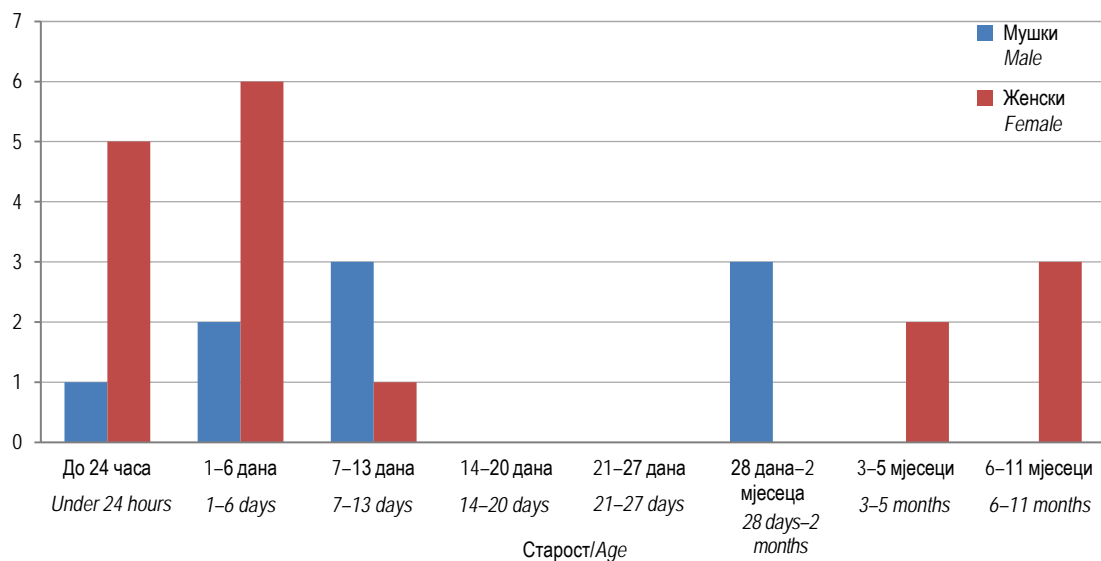

Графикон 7. НАСИЛНЕ СМРТИ ПРЕМА СТАРОСТИ И ВРСТИ НАСИЛНЕ СМРТИ У 2015.  
Graph 7. VIOLENT DEATHS BY AGE AND TYPE OF VIOLENT DEATH IN 2015

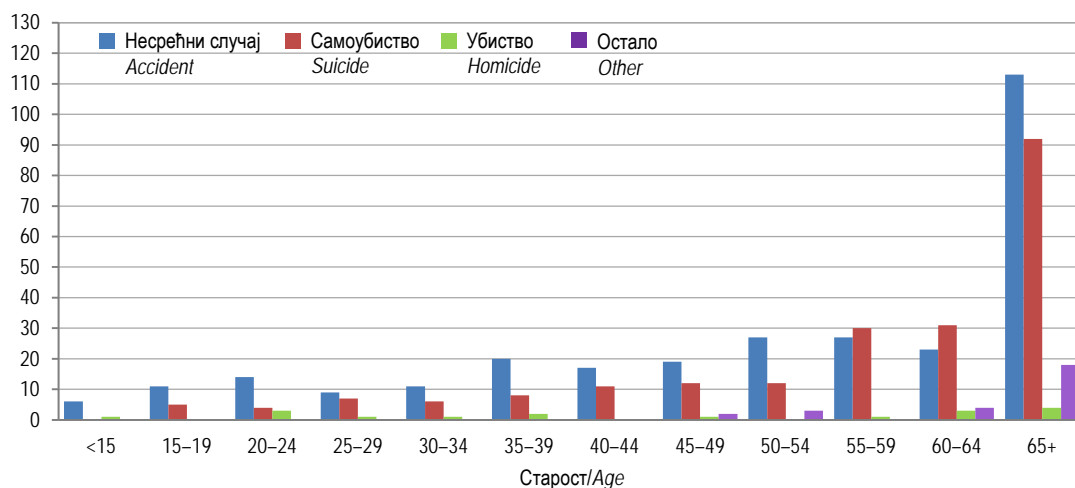

Графикон 8. ЗАКЉУЧЕНИ БРАКОВИ ПРЕМА МЈЕСЕЦИМА У 2015.  
Graph 8. MARRIAGES BY MONTH IN 2015

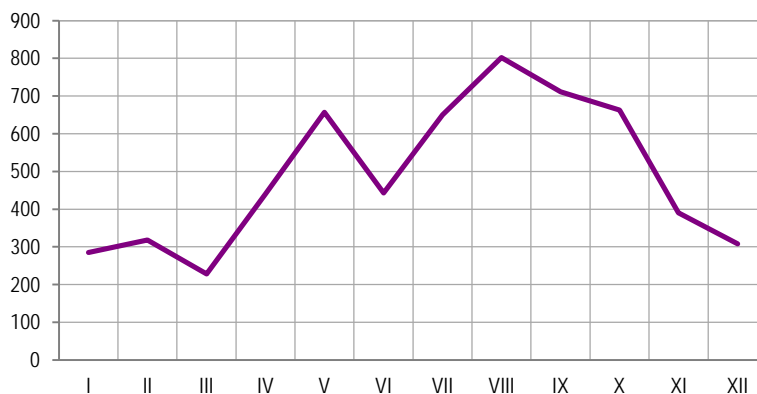

Графикон 9. ПРВИ БРАКОВИ ПРЕМА СТАРОСТИ МЛАДОЖЕЊЕ И НЕВЈЕСТЕ У 2015.  
Graph 9. FIRST MARRIAGES BY AGE OF GROOM AND BRIDE IN 2015

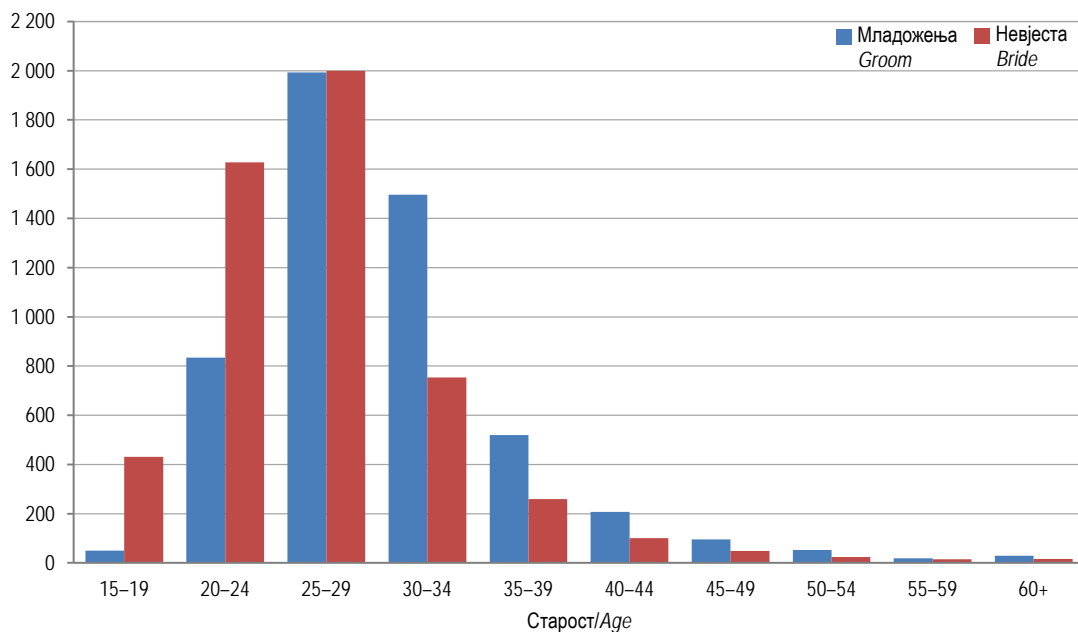

Графикон 10. РАЗВЕДЕНИ БРАКОВИ ПРЕМА ТРАЈАЊУ БРАКА У 2015.  
Graph 10. DIVORCES BY DURATION OF MARRIAGE IN 2015

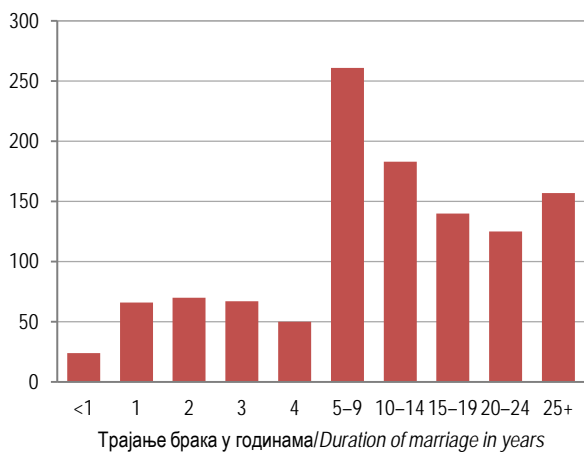

Графикон 11. РАЗВЕДЕНИ БРАКОВИ ПРЕМА БРОЈУ ИЗДРЖАВАНЕ ДЈЕЦЕ У 2015.  
Graph 11. DIVORCES BY NUMBER OF SUPPORTED CHILDREN IN 2015

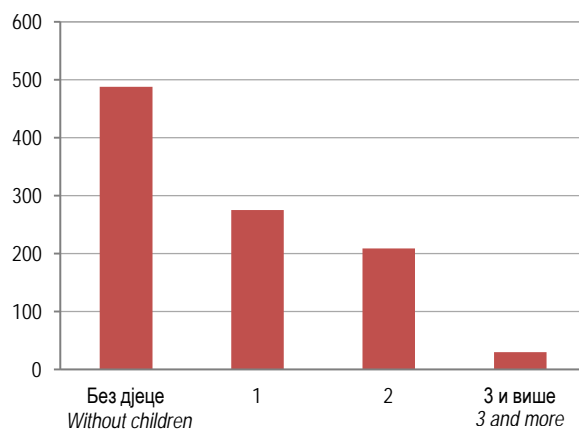



3. ПРИРОДНА КРЕТАЊА СТАНОВНИШТВА У 2015.  
 NATURAL CHANGES OF POPULATION IN 2015

 РОЂЕЊА  
 BIRTHS

 3.1. ЖИВОРОЂЕНИ ПРЕМА ПОЛУ, РЕДУ РОЂЕЊА И СТАРОСТИ МАЈКЕ У 2015.  
 LIVE BIRTHS BY SEX, BIRTH ORDER AND MOTHER'S AGE IN 2015

Старост мајке	Пол	Укупно <i>Total</i>	Прво <i>First</i>	Друго <i>Second</i>	Треће <i>Third</i>	Четврто <i>Fourth</i>	Пето и више <i>Fifth and more</i>	Sex	Mother's age
УКУПНО	свега	9 357	4 422	3 437	1 168	242	88	<i>all</i>	<i>TOTAL</i>
	мушки	4 842	2 298	1 781	603	114	46	<i>male</i>	
	женски	4 515	2 124	1 656	565	128	42	<i>female</i>	
<15	свега	1	1	-	-	-	-	<i>all</i>	<15
	мушки	-	-	-	-	-	-	<i>male</i>	
	женски	1	1	-	-	-	-	<i>female</i>	
15-19	свега	308	264	42	2	-	-	<i>all</i>	15-19
	мушки	165	139	24	2	-	-	<i>male</i>	
	женски	143	125	18	-	-	-	<i>female</i>	
15	мушки	2	2	-	-	-	-	<i>male</i>	15
	женски	1	1	-	-	-	-	<i>female</i>	
16	мушки	7	6	1	-	-	-	<i>male</i>	16
	женски	4	2	2	-	-	-	<i>female</i>	
17	мушки	10	9	1	-	-	-	<i>male</i>	17
	женски	13	13	-	-	-	-	<i>female</i>	
18	мушки	54	47	6	1	-	-	<i>male</i>	18
	женски	50	44	6	-	-	-	<i>female</i>	
19	мушки	92	75	16	1	-	-	<i>male</i>	19
	женски	75	65	10	-	-	-	<i>female</i>	
20-24	свега	1 762	1 172	509	69	10	2	<i>all</i>	20-24
	мушки	920	608	271	34	6	1	<i>male</i>	
	женски	842	564	238	35	4	1	<i>female</i>	
20	мушки	140	121	15	3	1	-	<i>male</i>	20
	женски	143	112	29	2	-	-	<i>female</i>	
21	мушки	143	110	26	6	1	-	<i>male</i>	21
	женски	139	102	33	3	-	1	<i>female</i>	
22	мушки	184	121	56	7	-	-	<i>male</i>	22
	женски	175	117	47	8	3	-	<i>female</i>	
23	мушки	205	119	80	4	2	-	<i>male</i>	23
	женски	173	106	55	11	1	-	<i>female</i>	
24	мушки	248	137	94	14	2	1	<i>male</i>	24
	женски	212	127	74	11	-	-	<i>female</i>	
25-29	свега	3 124	1 603	1 166	276	60	19	<i>all</i>	25-29
	мушки	1 566	795	588	138	35	10	<i>male</i>	
	женски	1 558	808	578	138	25	9	<i>female</i>	
25	мушки	259	135	94	23	6	1	<i>male</i>	25
	женски	233	136	75	18	3	1	<i>female</i>	
26	мушки	302	180	101	15	4	2	<i>male</i>	26
	женски	301	169	100	29	2	1	<i>female</i>	
27	мушки	336	197	108	22	5	4	<i>male</i>	27
	женски	310	145	133	25	5	2	<i>female</i>	
28	мушки	318	150	123	31	11	3	<i>male</i>	28
	женски	365	182	140	28	10	5	<i>female</i>	
29	мушки	351	133	162	47	9	-	<i>male</i>	29
	женски	349	176	130	38	5	-	<i>female</i>	

3.1. ЖИВОРОЂЕНИ ПРЕМА ПОЛУ, РЕДУ РОЂЕЊА И СТАРОСТИ МАЈКЕ У 2015.  
LIVE BIRTHS BY SEX, BIRTH ORDER AND MOTHER'S AGE IN 2015

(наставак-continued)

Старост мајке	Пол	Укупно Total	Прво First	Друго Second	Треће Third	Четврто Fourth	Пето и више Fifth and more	Sex	Mother's age
30-34	свега	2 774	993	1 176	491	80	34	all	30-34
	мушки	1 450	536	616	248	31	19	male	
	женски	1 324	457	560	243	49	15	female	
30	мушки	334	148	129	50	6	1	male	30
	женски	327	126	132	57	7	5	female	
31	мушки	324	120	137	55	9	3	male	31
	женски	288	108	128	42	9	1	female	
32	мушки	309	108	138	53	7	3	male	32
	женски	270	84	116	55	14	1	female	
33	мушки	238	77	106	46	3	6	male	33
	женски	236	80	100	43	8	5	female	
34	мушки	245	83	106	44	6	6	male	34
	женски	203	59	84	46	11	3	female	
35-39	свега	1 147	317	470	270	70	20	all	35-39
	мушки	622	186	247	150	28	11	male	
	женски	525	131	223	120	42	9	female	
35	мушки	177	48	74	45	9	1	male	35
	женски	159	43	66	34	12	4	female	
36	мушки	162	49	71	34	5	3	male	36
	женски	123	29	52	31	9	2	female	
37	мушки	129	43	50	30	4	2	male	37
	женски	110	29	47	25	8	1	female	
38	мушки	95	28	31	27	5	4	male	38
	женски	77	14	34	18	9	2	female	
39	мушки	59	18	21	14	5	1	male	39
	женски	56	16	24	12	4	-	female	
40-44	свега	227	67	70	58	21	11	all	40-44
	мушки	111	30	33	29	14	5	male	
	женски	116	37	37	29	7	6	female	
40	мушки	50	13	15	14	7	1	male	40
	женски	49	16	18	14	1	-	female	
41	мушки	26	8	8	5	3	2	male	41
	женски	33	11	9	5	4	4	female	
42	мушки	13	-	6	4	2	1	male	42
	женски	17	5	5	6	1	-	female	
43	мушки	16	7	3	5	-	1	male	43
	женски	9	4	1	1	1	2	female	
44	мушки	6	2	1	1	2	-	male	44
	женски	8	1	4	3	-	-	female	
45-49	свега	13	4	4	2	1	2	all	45-49
	мушки	7	3	2	2	-	-	male	
	женски	6	1	2	-	1	2	female	
45	мушки	5	2	2	1	-	-	male	45
	женски	4	1	1	-	1	1	female	
46	мушки	2	1	-	1	-	-	male	46
	женски	1	-	-	-	-	1	female	
47	мушки	-	-	-	-	-	-	male	47
	женски	-	-	-	-	-	-	female	
48	мушки	-	-	-	-	-	-	male	48
	женски	-	-	-	-	-	-	female	
49	мушки	-	-	-	-	-	-	male	49
	женски	1	-	1	-	-	-	female	
50+	свега	1	1	-	-	-	-	all	50+
	мушки	1	1	-	-	-	-	male	
	женски	-	-	-	-	-	-	female	

3.2. ЖИВОРОЂЕНИ ПРЕМА СТАРОСТИ МАЈКЕ И ОЦА И РЕДУ РОЂЕЊА У 2015.  
 LIVE BIRTHS BY MOTHER AND FATHER'S AGE AND BIRTH ORDER IN 2015

Старост мајке	Ред рођења	Укупно <i>Total</i>	Старост оца <i>Father's age</i>										непоз. <i>unk.</i>	Birth order	Mother's age
			15-19	20-24	25-29	30-34	35-39	40-44	45-49	50-54	55+				
УКУПНО	свега	9 357	33	583	2 142	3 098	2 130	700	200	52	23	396	<i>all</i>	<i>TOTAL</i>	
	прво	4 422	29	470	1 368	1 406	622	203	61	10	9	244	<i>first</i>		
	друго	3 437	4	95	665	1 280	920	284	72	18	5	94	<i>second</i>		
	треће	1 168	-	12	91	355	465	147	42	13	3	40	<i>third</i>		
	четврто	242	-	5	16	38	99	44	20	7	3	10	<i>fourth</i>		
	пето и више	88	-	1	2	19	24	22	5	4	3	8	<i>fifth and more</i>		
<15	прво	1	-	-	-	-	-	-	-	-	-	1	<i>first</i>	<15	
	друго	-	-	-	-	-	-	-	-	-	-	-	<i>second</i>		
	треће	-	-	-	-	-	-	-	-	-	-	-	<i>third</i>		
	четврто	-	-	-	-	-	-	-	-	-	-	-	<i>fourth</i>		
	пето и више	-	-	-	-	-	-	-	-	-	-	-	<i>fifth and more</i>		
15-19	прво	264	21	104	78	16	4	3	-	-	-	38	<i>first</i>	15-19	
	друго	42	2	16	9	6	2	-	-	-	-	7	<i>second</i>		
	треће	2	-	1	-	1	-	-	-	-	-	-	<i>third</i>		
	четврто	-	-	-	-	-	-	-	-	-	-	-	<i>fourth</i>		
	пето и више	-	-	-	-	-	-	-	-	-	-	-	<i>fifth and more</i>		
20-24	прво	1 172	6	286	526	224	54	11	2	-	-	63	<i>first</i>	20-24	
	друго	509	2	65	235	134	30	13	4	-	-	26	<i>second</i>		
	треће	69	-	7	22	28	5	-	1	-	-	6	<i>third</i>		
	четврто	10	-	4	2	1	1	1	-	-	-	1	<i>fourth</i>		
	пето и више	2	-	1	-	1	-	-	-	-	-	-	<i>fifth and more</i>		
25-29	прво	1 603	1	69	627	651	156	31	4	1	-	63	<i>first</i>	25-29	
	друго	1 166	-	8	333	546	218	29	9	2	-	21	<i>second</i>		
	треће	276	-	3	52	130	69	11	3	1	-	7	<i>third</i>		
	четврто	60	-	1	10	16	24	3	1	1	1	3	<i>fourth</i>		
	пето и више	19	-	-	2	7	2	6	-	-	1	1	<i>fifth and more</i>		
30-34	прво	993	1	9	120	450	272	63	22	2	2	52	<i>first</i>	30-34	
	друго	1 176	-	4	79	526	432	95	18	1	-	21	<i>second</i>		
	треће	491	-	1	13	169	239	43	7	5	-	14	<i>third</i>		
	четврто	80	-	-	4	18	40	9	4	1	-	4	<i>fourth</i>		
	пето и више	34	-	-	-	10	13	5	1	1	1	3	<i>fifth and more</i>		
35-39	прво	317	-	2	16	61	125	70	19	3	2	19	<i>first</i>	35-39	
	друго	470	-	2	8	59	226	117	30	9	3	16	<i>second</i>		
	треће	270	-	-	4	26	140	67	18	4	-	11	<i>third</i>		
	четврто	70	-	-	-	2	31	21	11	4	-	1	<i>fourth</i>		
	пето и више	20	-	-	-	1	6	8	1	-	1	3	<i>fifth and more</i>		
40-44	прво	67	-	-	-	3	10	25	13	4	4	8	<i>first</i>	40-44	
	друго	70	-	-	1	9	11	29	11	5	2	2	<i>second</i>		
	треће	58	-	-	-	1	12	25	13	3	2	2	<i>third</i>		
	четврто	21	-	-	-	1	2	10	4	1	2	1	<i>fourth</i>		
	пето и више	11	-	-	-	-	2	3	2	3	-	1	<i>fifth and more</i>		
45-49	прво	4	-	-	1	1	1	-	1	-	-	-	<i>first</i>	45-49	
	друго	4	-	-	-	-	1	1	-	1	-	1	<i>second</i>		
	треће	2	-	-	-	-	-	1	-	-	1	-	<i>third</i>		
	четврто	1	-	-	-	-	1	-	-	-	-	-	<i>fourth</i>		
	пето и више	2	-	-	-	-	1	-	1	-	-	-	<i>fifth and more</i>		
50+	прво	1	-	-	-	-	-	-	-	-	1	-	<i>first</i>	50+	
	друго	-	-	-	-	-	-	-	-	-	-	-	<i>second</i>		
	треће	-	-	-	-	-	-	-	-	-	-	-	<i>third</i>		
	четврто	-	-	-	-	-	-	-	-	-	-	-	<i>fourth</i>		
	пето и више	-	-	-	-	-	-	-	-	-	-	-	<i>fifth and more</i>		

3.3. ЖИВОРОЂЕНИ ПРЕМА СТАРОСТИ И БРАЧНОСТИ МАЈКЕ И РЕДУ РОЂЕЊА ДЈЕТЕТА У 2015.  
LIVE BIRTHS BY MOTHER'S AGE AND MARITAL STATUS AND ORDER OF CHILDBIRTH IN 2015

Старост мајке	Брачност	Укупно <i>Total</i>	Прво <i>First</i>	Друго <i>Second</i>	Треће <i>Third</i>	Четврто <i>Fourth</i>	Пето и више <i>Fifth and more</i>	<i>Marital status</i>	<i>Mother's age</i>
УКУПНО	свега	9 357	4 422	3 437	1 168	242	88	<i>all</i>	<i>TOTAL</i>
	у браку	7 798	3 486	3 021	1 028	198	65	<i>married</i>	
	ван брака – родитељи живе заједно	1 120	664	312	97	33	14	<i>outside marriage – parents living together</i>	
	ван брака – родитељи не живе заједно	439	272	104	43	11	9	<i>outside marriage – parents not living together</i>	
<15	у браку	-	-	-	-	-	-	<i>married</i>	<15
	ван брака – родитељи живе заједно	-	-	-	-	-	-	<i>outside marriage – parents living together</i>	
	ван брака – родитељи не живе заједно	1	1	-	-	-	-	<i>outside marriage – parents not living together</i>	
15–19	у браку	170	153	17	-	-	-	<i>married</i>	15–19
	ван брака – родитељи живе заједно	90	72	16	2	-	-	<i>outside marriage – parents living together</i>	
	ван брака – родитељи не живе заједно	48	39	9	-	-	-	<i>outside marriage – parents not living together</i>	
20–24	у браку	1 401	923	421	51	4	2	<i>married</i>	20-24
	ван брака – родитељи живе заједно	258	180	61	12	5	-	<i>outside marriage – parents living together</i>	
	ван брака – родитељи не живе заједно	103	69	27	6	1	-	<i>outside marriage – parents not living together</i>	
25–29	у браку	2 704	1 353	1 049	240	48	14	<i>married</i>	25-29
	ван брака – родитељи живе заједно	312	178	93	28	9	4	<i>outside marriage – parents living together</i>	
	ван брака – родитељи не живе заједно	108	72	24	8	3	1	<i>outside marriage – parents not living together</i>	
30–34	у браку	2 399	792	1 074	442	67	24	<i>married</i>	30–34
	ван брака – родитељи живе заједно	271	142	79	34	9	7	<i>outside marriage – parents living together</i>	
	ван брака – родитељи не живе заједно	104	59	23	15	4	3	<i>outside marriage – parents not living together</i>	
35–39	у браку	945	222	401	247	60	15	<i>married</i>	35–39
	ван брака – родитељи живе заједно	145	72	52	12	8	1	<i>outside marriage – parents living together</i>	
	ван брака – родитељи не живе заједно	57	23	17	11	2	4	<i>outside marriage – parents not living together</i>	
40–44	у браку	167	39	56	46	18	8	<i>married</i>	40-44
	ван брака – родитељи живе заједно	43	19	11	9	2	2	<i>outside marriage – parents living together</i>	
	ван брака – родитељи не живе заједно	17	9	3	3	1	1	<i>outside marriage – parents not living together</i>	
45–49	у браку	12	4	3	2	1	2	<i>married</i>	45-49
	ван брака – родитељи живе заједно	-	-	-	-	-	-	<i>outside marriage – parents living together</i>	
	ван брака – родитељи не живе заједно	1	-	1	-	-	-	<i>outside marriage – parents not living together</i>	
50+	у браку	-	-	-	-	-	-	<i>married</i>	50+
	ван брака – родитељи живе заједно	1	1	-	-	-	-	<i>outside marriage – parents living together</i>	
	ван брака – родитељи не живе заједно	-	-	-	-	-	-	<i>outside marriage – parents not living together</i>	

3.4. ЖИВОРОЂЕНИ ПРЕМА МЈЕСТУ ПОРОЂАЈА, СТРУЧНОЈ ПОМОЋИ И БРАЧНОСТИ МАЈКЕ У 2015.  
 LIVE BIRTHS BY PLACE OF BIRTH, MEDICAL ASSISTANCE AND MARITAL STATUS OF MOTHER IN 2015

Брачност	Укупно Total	Мјесто порођаја / Place of birth					непознато unknown	Marital status
		здравствена установа medical facility	на другом мјесту уз помоћ / elsewhere with the assistance of			непознато unknown		
			љекара physician	дипломиране бабице graduate midwife	другог лица other person			
УКУПНО	9 357	9 337	3	2	5	10	TOTAL	
У браку	7 798	7 791	1	1	3	2	Married	
Ван брака – родитељи живе заједно	1 120	1 108	2	1	1	8	Outside marriage – parents living together	
Ван брака – родитељи не живе заједно	439	438	-	-	1	-	Outside marriage – parents not living together	

 3.5. ЖИВОРОЂЕНА БРАЧНА ДЈЕЦА ПРЕМА ТРАЈАЊУ БРАКА РОДИТЕЉА И РЕДУ БРАКА МАЈКЕ У 2015.  
 LIVE BIRTHS IN MARRIAGE BY DURATION OF MARRIAGE OF PARENTS AND ORDER OF MARRIAGE OF MOTHER IN 2015

Ред брака мајке	Укупно Total	Трајање брака родитеља / Duration of marriage of parents										непознато unknown	Order of marriage of mother
		<1	1	2	3	4	5–9	10–14	15–19	20–24	25+		
УКУПНО	7 798	1 995	928	713	793	679	1 916	583	166	16	1	8	TOTAL
Први	7 716	1 952	920	707	783	675	1 907	583	166	16	1	6	First
Други	79	42	8	6	10	4	9	-	-	-	-	-	Second
Трећи и више	1	1	-	-	-	-	-	-	-	-	-	-	Third and more
Непознато	2	-	-	-	-	-	-	-	-	-	-	2	Unknown

 3.6. ЖИВОРОЂЕНИ, ВАНБРАЧНИ ПРЕМА СТАРОСТИ МАЈКЕ И РЕДУ РОЂЕЊА У 2015.  
 LIVE BIRTHS OUTSIDE MARRIAGE BY MOTHER'S AGE AND BIRTH ORDER IN 2015

Старост мајке	Укупно Total	Прво First	Друго Second	Треће Third	Четврто Fourth	Пето и више Fifth and more	Mother's age
УКУПНО	1 559	936	416	140	44	23	TOTAL
<15	1	1	-	-	-	-	<15
15–19	138	111	25	2	-	-	15–19
20–24	361	249	88	18	6	-	20–24
25–29	420	250	117	36	12	5	25–29
30–34	375	201	102	49	13	10	30–34
35–39	202	95	69	23	10	5	35–39
40–44	60	28	14	12	3	3	40–44
45–49	1	-	1	-	-	-	45–49
50+	1	1	-	-	-	-	50+

 3.7. ЖИВОРОЂЕНИ ПРЕМА ШКОЛСКОЈ СПРЕМИ МАЈКЕ И ОЦА У 2015.  
 LIVE BIRTHS BY EDUCATIONAL ATTAINMENT OF MOTHER AND FATHER IN 2015

Школска спрема мајке Educational attainment of mother	Укупно Total	Школска спрема оца / Educational attainment of father								
		без школе without education	непотпуна основна школа incomplete basic school	основна школа basic school	средња школа secondary school	виша школа non-university high school	висока школа university degree	магистериј master's degree	докторат doctorate	непозн. unknown
УКУПНО / TOTAL	9 357	18	19	502	5 938	187	1 664	49	7	973
Без школе / Without education	40	13	3	3	4	-	2	-	-	15
Непотпуна основна школа Incomplete basic school	32	-	8	11	6	-	-	-	-	7
Основна школа / Basic school	724	1	2	256	352	2	6	1	-	104
Средња школа / Secondary school	5 632	4	6	223	4 352	76	474	8	-	489
Виша школа / Non-university high school	227	-	-	2	142	34	37	1	-	11
Висока школа / University degree	2 448	-	-	6	1 032	71	1 113	32	6	188
Магистериј / Master's degree	72	-	-	-	31	3	25	7	-	6
Докторат / Doctorate	6	-	-	-	3	-	2	-	1	-
Непознато / Unknown	176	-	-	1	16	1	5	-	-	153

3.8. ЖИВОРОЂЕНИ ПРЕМА АКТИВНОСТИ МАЈКЕ И ОЦА У 2015.  
LIVE BIRTHS BY MOTHER AND FATHER'S ACTIVITY IN 2015

Активност мајке <i>Mother's activity</i>	Укупно <i>Total</i>	Активност оца / <i>Father's activity</i>					
		активно лице које обавља занимање <i>active person who performs an occupation</i>	активно лице које не обавља занимање <i>active person who does not perform an occupation</i>	лица с личним приходом <i>persons with their own income</i>	издржавана лица <i>dependents</i>	лице на раду или боравку у иностранству <i>persons working or residing in foreign countries</i>	непознато <i>unknown</i>
УКУПНО / <i>TOTAL</i>	9 357	5 924	2 271	64	46	112	940
Активно лице које обавља занимање <i>Active person who performs an occupation</i>	3 975	3 083	522	25	18	6	321
Активно лице које не обавља занимање <i>Active person who does not perform an occupation</i>	4 899	2 674	1 698	33	14	18	462
Лица с личним приходом <i>Persons with their own income</i>	29	15	6	6	-	-	2
Издржавана лица / <i>Dependents</i>	227	136	38	-	14	-	39
Лице на раду или боравку у иностранству <i>Persons working or residing in foreign countries</i>	87	-	-	-	-	84	3
Непознато / <i>Unknown</i>	140	16	7	-	-	4	113

3.9. ЖИВОРОЂЕНИ ПРЕМА НАЦИОНАЛНОЈ ПРИПАДНОСТИ МАЈКЕ И РЕДУ РОЂЕЊА ДЈЕТЕТА У 2015.  
LIVE BIRTHS BY MOTHER'S ETHNICITY AND ORDER OF CHILDBIRTH IN 2015

Национална припадност мајке	Укупно <i>Total</i>	Прво <i>First</i>	Друго <i>Second</i>	Треће <i>Third</i>	Четврто <i>Fourth</i>	Пето и више <i>Fifth and more</i>	<i>Mother's ethnicity</i>
УКУПНО	9 357	4 422	3 437	1 168	242	88	<i>TOTAL</i>
Бошњаци	534	199	196	95	27	17	<i>Bosniacs</i>
Срби	8 406	3 988	3 121	1 031	204	62	<i>Serbs</i>
Хрвати	31	15	9	5	1	1	<i>Croats</i>
Роми	49	17	17	5	7	3	<i>Roma</i>
Украјинци	11	7	3	1	-	-	<i>Ukrainians</i>
Остали	58*	27*	23	5	-	3	<i>Others</i>
Непознато	268*	169*	68	26	3	2	<i>Unknown</i>

3.10. МРТВОРОЂЕНИ ПРЕМА ПОЛУ, РЕДУ РОЂЕЊА И СТАРОСТИ МАЈКЕ У 2015.  
STILL BIRTHS BY SEX, BIRTH ORDER AND MOTHER'S AGE IN 2015

Старост мајке	Пол	Укупно <i>Total</i>	Прво <i>First</i>	Друго <i>Second</i>	Треће <i>Third</i>	Четврто <i>Fourth</i>	Пето и више <i>Fifth and more</i>	<i>Sex</i>	<i>Mother's age</i>
УКУПНО	свега	17	4	8	2	1	2	<i>all</i>	<i>TOTAL</i>
	мушки	8	3	4	-	-	1	<i>male</i>	
	женски	9	1	4	2	1	1	<i>female</i>	
15-24	мушки	1	1	-	-	-	-	<i>male</i>	15-24
	женски	1	-	1	-	-	-	<i>female</i>	
25-34	мушки	6	1	4	-	-	1	<i>male</i>	25-34
	женски	5	1	2	2	-	-	<i>female</i>	
35+	мушки	1	1	-	-	-	-	<i>male</i>	35+
	женски	3	-	1	-	1	1	<i>female</i>	

УМИРАЊА  
 DEATHS

 3.11. УМРЛИ ПРЕМА ПОЛУ И СТАРОСТИ У 2015.  
 DEATHS BY SEX AND AGE IN 2015

Старост Age	Укупно Total	Мушки Male	Женски Female
УКУПНО / TOTAL	15 059	7 640	7 419
Одојче / Infant	26	9	17
1-4	7	6	1
1	2	2	-
2	2	1	1
3	1	1	-
4	2	2	-
5-9	3	1	2
5	3	1	2
6	-	-	-
7	-	-	-
8	-	-	-
9	-	-	-
10-14	16	10	6
10	5	4	1
11	4	3	1
12	2	-	2
13	3	2	1
14	2	1	1
15-19	24	16	8
15	2	1	1
16	2	1	1
17	5	5	-
18	5	1	4
19	10	8	2
20-24	43	33	10
20	6	4	2
21	17	11	6
22	9	8	1
23	7	6	1
24	4	4	-
25-29	40	26	14
25	6	2	4
26	10	6	4
27	7	4	3
28	7	5	2
29	10	9	1
30-34	63	42	21
30	11	5	6
31	17	12	5
32	13	9	4
33	8	7	1
34	14	9	5
35-39	97	73	24
35	14	9	5
36	16	12	4
37	18	15	3
38	22	19	3
39	27	18	9

3.11. УМРЛИ ПРЕМА ПОЛУ И СТАРОСТИ У 2015.  
DEATHS BY SEX AND AGE IN 2015

(наставак-continued)

Старост Age	Укупно Total	Мушки Male	Женски Female
40-44	156	110	46
40	22	16	6
41	30	19	11
42	27	15	12
43	38	32	6
44	39	28	11
45-49	248	164	84
45	48	34	14
46	42	22	20
47	45	29	16
48	58	42	16
49	55	37	18
50-54	445	302	143
50	73	54	19
51	89	61	28
52	83	52	31
53	85	57	28
54	115	78	37
55-59	782	532	250
55	141	87	54
56	162	111	51
57	163	105	58
58	139	98	41
59	177	131	46
60-64	1 176	785	391
60	244	175	69
61	194	123	71
62	262	180	82
63	259	166	93
64	217	141	76
65-69	1 414	886	528
65	274	180	94
66	297	194	103
67	263	165	98
68	328	192	136
69	252	155	97
70-74	1 681	933	748
70	280	156	124
71	289	164	125
72	296	167	129
73	391	212	179
74	425	234	191
75-79	3 069	1 459	1 610
75	584	289	295
76	596	325	271
77	596	289	307
78	646	298	348
79	647	258	389
80-84	3 067	1 303	1 764
80	657	284	373
81	637	289	348
82	660	282	378
83	569	232	337
84	544	216	328
85+	2 702	950	1 752



3.12. УМРЛИ ПРЕМА ПОЛУ, СТАРОСТИ И НАЦИОНАЛНОЈ ПРИПАДНОСТИ У 2015.  
 DEATHS BY SEX, AGE AND ETHNICITY IN 2015

Националност	Пол	Укупно Total	<1	1-4	5-9	10-19	20-34	35-49	50-54	55-59	60-64	65+	Sex	Ethnicity
УКУПНО	свега	15 059	26	7	3	40	146	501	445	782	1 176	11 933	all	TOTAL
	мушки	7 640	9	6	1	26	101	347	302	532	785	5 531	male	
	женски	7 419	17	1	2	14	45	154	143	250	391	6 402	female	
Бошњаци	мушки	423	1	1	-	2	9	23	18	28	49	292	male	Bosniacs
	женски	407	-	-	-	1	3	5	7	16	28	347	female	
Срби	мушки	6 213	7	5	1	23	80	286	246	431	631	4 503	male	Serbs
	женски	5 971	9	1	2	12	38	125	109	204	307	5 164	female	
Хрвати	мушки	137	-	-	-	-	2	1	3	9	17	105	male	Croats
	женски	169	-	-	-	-	1	2	4	4	5	153	female	
Остали	мушки	104	-	-	-	-	1	8	4	3	7	81	male	Others
	женски	103	-	-	-	-	-	2	2	3	7	89	female	
Непознато	мушки	763	1	-	-	1	9	29	31	61	81	550	male	Unknown
	женски	769	8	-	-	1	3	20	21	23	44	649	female	

 3.13. УМРЛИ ПРЕМА ПОЛУ, СТАРОСТИ И БРАЧНОМ СТАЊУ У 2015.  
 DEATHS BY SEX, AGE AND MARITAL STATUS IN 2015

Старост	Пол	Укупно Total	Неожењен/неудата Single	Ожењен/удата Married	Удовац/удовица Widower/widow	Разведен/разведена Divorced	Ванбрачна заједница Common-law marriage	Непознато Unknown	Sex	Age
УКУПНО	свега	15 059	1 447	6 328	646	6 579	4	55	all	TOTAL
	мушки	7 640	835	4 474	349	1 944	4	34	male	
	женски	7 419	612	1 854	297	4 635	-	21	female	
Одојче	мушки	9	9	-	-	-	-	-	male	Infant
	женски	17	17	-	-	-	-	-	female	
1-4	мушки	6	6	-	-	-	-	-	male	1-4
	женски	1	1	-	-	-	-	-	female	
5-9	мушки	1	1	-	-	-	-	-	male	5-9
	женски	2	2	-	-	-	-	-	female	
10-14	мушки	10	10	-	-	-	-	-	male	10-14
	женски	6	6	-	-	-	-	-	female	
15-19	мушки	16	16	-	-	-	-	-	male	15-19
	женски	8	8	-	-	-	-	-	female	
20-24	мушки	33	31	2	-	-	-	-	male	20-24
	женски	10	6	3	-	1	-	-	female	
25-29	мушки	26	22	4	-	-	-	-	male	25-29
	женски	14	7	6	-	1	-	-	female	
30-34	мушки	42	21	18	3	-	-	-	male	30-34
	женски	21	7	8	1	5	-	-	female	
35-39	мушки	73	38	29	5	1	-	-	male	35-39
	женски	24	8	13	1	1	-	1	female	
40-44	мушки	110	65	40	3	2	-	-	male	40-44
	женски	46	13	21	5	7	-	-	female	
45-49	мушки	164	60	85	13	5	-	1	male	45-49
	женски	84	14	50	13	6	-	1	female	
50-54	мушки	302	93	175	25	7	-	2	male	50-54
	женски	143	21	87	10	24	-	1	female	
55-59	мушки	532	118	338	46	25	2	3	male	55-59
	женски	250	34	145	24	45	-	2	female	
60-64	мушки	785	112	533	73	61	1	5	male	60-64
	женски	391	44	210	24	112	-	1	female	
65-69	мушки	886	73	650	55	104	-	4	male	65-69
	женски	528	43	248	29	207	-	1	female	
70-74	мушки	933	40	677	43	167	-	6	male	70-74
	женски	748	67	266	31	382	-	2	female	

3.13. УМРЛИ ПРЕМА ПОЛУ, СТАРОСТИ И БРАЧНОМ СТАЊУ У 2015.  
DEATHS BY SEX, AGE AND MARITAL STATUS IN 2015

(наставак—continued)

Старост	Пол	Укупно Total	Неожењен/неудата Single	Ожењен/удата Married	Удовац/удовица Widower/widow	Разведен/разведена Divorced	Ванбрачна заједница Common-law marriage	Непознато Unknown	Sex	Age
75–79	мушки	1 459	59	938	45	410	-	7	male	75–79
	женски	1 610	128	411	58	1 010	-	3	female	
80–84	мушки	1 303	36	640	23	600	-	4	male	80–84
	женски	1 764	96	270	50	1 347	-	1	female	
85+	мушки	950	25	345	15	562	1	2	male	85+
	женски	1 752	90	116	51	1 487	-	8	female	

3.14. УМРЛИ ПРЕМА ПОЛУ, СТАРОСТИ И ШКОЛСКОЈ СПРЕМИ У 2015.  
DEATHS BY SEX, AGE AND EDUCATIONAL ATTAINMENT IN 2015

Старост	Пол	Укупно Total	Без школе Without education	Непотпуна основна школа Incomplete basic school	Основна школа Basic school	Средња школа Secondary school	Виша школа Non-university high school	Висока школа University degree	Магистериј Master's degree	Докторат Doctorate	Непоз. Unkn.	Sex	Age
УКУПНО	свега	15 059	3 422	3 135	3 556	3 529	229	184	6	3	995	all	TOTAL
	мушки	7 640	788	1 282	2 120	2 604	186	149	5	1	505	male	
	женски	7 419	2 634	1 853	1 436	925	43	35	1	2	490	female	
<15	мушки	26	26	-	-	-	-	-	-	-	-	male	<15
	женски	26	26	-	-	-	-	-	-	-	-	female	
15–19	мушки	16	-	-	4	12	-	-	-	-	-	male	15–19
	женски	8	2	-	1	5	-	-	-	-	-	female	
20–24	мушки	33	-	-	2	29	1	-	-	-	1	male	20–24
	женски	10	3	-	1	6	-	-	-	-	-	female	
25–29	мушки	26	-	2	2	16	1	3	-	-	2	male	25–29
	женски	14	-	1	3	10	-	-	-	-	-	female	
30–34	мушки	42	1	1	7	29	-	1	-	-	3	male	30–34
	женски	21	4	1	2	11	-	-	1	-	2	female	
35–39	мушки	73	3	3	14	42	1	6	-	-	4	male	35–39
	женски	24	-	-	1	14	-	4	-	-	5	female	
40–44	мушки	110	9	2	32	56	1	2	-	-	8	male	40–44
	женски	46	3	-	7	30	-	1	-	-	5	female	
45–49	мушки	164	1	3	40	110	1	1	-	-	8	male	45–49
	женски	84	5	2	14	54	1	2	-	-	6	female	
50–54	мушки	302	6	8	56	208	4	5	-	-	15	male	50–54
	женски	143	6	5	27	86	1	5	-	-	13	female	
55–59	мушки	532	11	15	115	315	10	20	2	-	44	male	55–59
	женски	250	11	12	74	128	5	5	-	-	15	female	
60–64	мушки	785	26	43	193	423	36	17	1	-	46	male	60–64
	женски	391	30	38	134	143	5	6	-	-	35	female	
65–69	мушки	886	32	78	298	379	23	23	2	-	51	male	65–69
	женски	528	79	96	184	129	4	5	-	-	31	female	
70–74	мушки	933	63	162	302	275	34	23	-	-	74	male	70–74
	женски	748	172	204	213	111	5	-	-	2	41	female	
75–79	мушки	1 459	167	317	494	341	35	13	-	1	91	male	75–79
	женски	1 610	533	525	332	95	15	6	-	-	104	female	
80–84	мушки	1 303	212	352	366	239	26	26	-	-	82	male	80–84
	женски	1 764	734	563	280	67	6	-	-	-	114	female	
85+	мушки	950	231	296	195	130	13	9	-	-	76	male	85+
	женски	1 752	1 026	406	163	36	1	1	-	-	119	female	

3.15. УМРЛИ ПРЕМА ПОЛУ, СТАРОСТИ И АКТИВНОСТИ У 2015.  
 DEATHS BY SEX, AGE AND ACTIVITY IN 2015

Старост	Пол	Укупно	Активно лице које обавља занимање <i>Active person who performs an occupation</i>	Активно лице које не обавља занимање <i>Active person who does not perform an occupation</i>	Лице с личним приходом <i>Persons with their own income</i>	Изражавана лица <i>Dependents</i>	Лице на раду или боравку у иностранству <i>Persons working or residing in foreign countries</i>	Непознато <i>Unknown</i>	Sex	Age
УКУПНО	свега	15 059	2 283	943	10 109	1 131	88	505	<i>all</i>	<i>TOTAL</i>
	мушки	7 640	671	647	5 605	365	67	285	<i>male</i>	
	женски	7 419	1 612	296	4 504	766	21	220	<i>female</i>	
<15	мушки	26	-	-	-	26	-	-	<i>male</i>	<i>&lt;15</i>
	женски	26	-	-	-	26	-	-	<i>female</i>	
15-19	мушки	16	-	6	-	6	1	3	<i>male</i>	<i>15-19</i>
	женски	8	-	1	-	5	-	2	<i>female</i>	
20-24	мушки	33	7	17	-	6	1	2	<i>male</i>	<i>20-24</i>
	женски	10	2	6	-	2	-	-	<i>female</i>	
25-29	мушки	26	8	12	2	1	-	3	<i>male</i>	<i>25-29</i>
	женски	14	5	5	-	4	-	-	<i>female</i>	
30-34	мушки	42	14	15	2	3	2	6	<i>male</i>	<i>30-34</i>
	женски	21	6	9	2	2	1	1	<i>female</i>	
35-39	мушки	73	26	28	6	4	-	9	<i>male</i>	<i>35-39</i>
	женски	24	6	9	3	2	-	4	<i>female</i>	
40-44	мушки	110	23	41	13	16	6	11	<i>male</i>	<i>40-44</i>
	женски	46	17	9	8	3	1	8	<i>female</i>	
45-49	мушки	164	47	61	33	3	5	15	<i>male</i>	<i>45-49</i>
	женски	84	33	26	12	7	-	6	<i>female</i>	
50-54	мушки	302	87	92	74	10	10	29	<i>male</i>	<i>50-54</i>
	женски	143	48	25	44	8	1	17	<i>female</i>	
55-59	мушки	532	127	110	223	16	11	45	<i>male</i>	<i>55-59</i>
	женски	250	96	24	100	14	2	14	<i>female</i>	
60-64	мушки	785	70	109	535	26	11	34	<i>male</i>	<i>60-64</i>
	женски	391	121	26	209	16	3	16	<i>female</i>	
65-69	мушки	886	33	30	776	15	13	19	<i>male</i>	<i>65-69</i>
	женски	528	157	14	302	40	4	11	<i>female</i>	
70-74	мушки	933	39	27	811	31	1	24	<i>male</i>	<i>70-74</i>
	женски	748	196	23	442	68	3	16	<i>female</i>	
75-79	мушки	1 459	70	34	1 275	45	4	31	<i>male</i>	<i>75-79</i>
	женски	1 610	376	27	1 004	159	4	40	<i>female</i>	
80-84	мушки	1 303	76	35	1 089	71	1	31	<i>male</i>	<i>80-84</i>
	женски	1 764	317	49	1 179	181	1	37	<i>female</i>	
85+	мушки	950	44	30	766	86	1	23	<i>male</i>	<i>85+</i>
	женски	1 752	232	43	1 199	229	1	48	<i>female</i>	

3.16. УМРЛИ ПРЕМА ПОЛУ, СТАРОСТИ И УЗРОКУ СМРТИ У 2015.  
DEATHS BY SEX, AGE AND CAUSE OF DEATH IN 2015

Узрок смрти	Пол	Укупно Total	<1	1-4	5-9	10-14	15-19	20-24	25-29	30-34	35-39	40-44
УКУПНО	свега	15 059	26	7	3	16	24	43	40	63	97	156
	мушки	7 640	9	6	1	10	16	33	26	42	73	110
	женски	7 419	17	1	2	6	8	10	14	21	24	46
A00-B99												
Инфективне и паразитарне болести	мушки	92	-	-	-	-	-	-	-	1	1	3
	женски	67	-	-	-	-	-	-	-	-	-	2
C00-D48												
Неоплазме	мушки	1 783	-	1	-	-	1	2	3	7	18	26
	женски	1 355	1	-	-	-	-	1	3	6	9	21
D50-D89												
Друге болести крви и крвотворних органа и неки поремећаји имуног система	мушки	9	-	-	-	-	-	-	-	1	-	-
	женски	10	-	-	-	-	-	1	-	-	-	-
E00-E88												
Болести жлијезде са унутрашњим лучењем, исхране и метаболизма	мушки	362	-	-	-	-	-	2	-	-	-	5
	женски	400	-	-	-	2	-	-	1	-	-	-
F00-F99												
Душевни поремећаји и поремећаји понашања	мушки	44	-	-	-	-	-	-	-	1	2	1
	женски	28	-	-	-	-	-	1	-	1	-	-
G00-G99												
Болести нервног система	мушки	106	-	-	-	4	2	1	1	1	1	2
	женски	106	-	-	1	-	1	-	1	-	-	2
I00-I99												
Болести циркулаторног система	мушки	3 311	-	-	-	-	-	5	3	9	18	27
	женски	3 964	-	-	-	1	-	2	2	5	2	9
J00-J98												
Болести респираторног система	мушки	370	-	1	-	1	-	-	1	1	1	2
	женски	248	-	-	-	-	-	1	-	1	-	2
K00-K92												
Болести дигестивног система	мушки	249	-	-	1	-	-	-	-	-	1	2
	женски	191	-	-	-	-	-	-	1	1	-	-
L00-L98												
Болести коже и поткожног ткива	мушки	7	-	-	-	-	-	-	-	-	-	-
	женски	15	-	-	-	-	-	-	-	-	-	-
M00-M99												
Болести мишићно-коштаног система и везивног ткива	мушки	12	-	-	-	-	-	-	2	-	-	1
	женски	18	-	-	-	1	-	-	-	-	-	-
N00-N98												
Болести генитоуринарног система	мушки	93	-	-	-	-	-	-	-	-	-	2
	женски	86	-	-	-	-	-	-	-	-	-	-
O00-O99												
Трудноћа, порођај и бабиње	мушки	-	-	-	-	-	-	-	-	-	-	-
	женски	1	-	-	-	-	-	-	1	-	-	-
P00-P96												
Одређена стања настала у перинаталном периоду	мушки	2	2	-	-	-	-	-	-	-	-	-
	женски	8	8	-	-	-	-	-	-	-	-	-
Q00-Q99												
Конгениталне аномалије, деформације и хромосомне ненормалности	мушки	3	1	-	-	1	-	-	-	-	1	-
	женски	4	2	-	-	-	-	-	-	1	-	1
R00-R99												
Симптоми, знакови и ненормални клинички и лабораторијски налази, неклассификовани на другом мјесту	мушки	780	6	3	-	-	3	5	3	5	6	16
	женски	776	6	-	1	1	1	1	1	4	7	4
S00-T98												
Повреде, тровања и посљедице дјеловања спољних фактора	мушки	417	-	1	-	4	10	18	13	16	24	23
	женски	142	-	1	-	1	6	3	4	2	6	5

45-49	50-54	55-59	60-64	65-69	70-74	75-79	80-84	85+	Sex	Cause of death
248	445	782	1 176	1 414	1 681	3 069	3 067	2 702	all	TOTAL
164	302	532	785	886	933	1 459	1 303	950	male	
84	143	250	391	528	748	1 610	1 764	1 752	female	
										A00-B99
										Infectious and parasitic diseases
2	3	10	7	20	12	15	13	5	male	
1	2	6	2	6	7	19	13	9	female	
										C00-D48
										Neoplasms
32	81	168	279	290	255	316	213	91	male	
43	78	137	185	171	182	257	186	75	female	
										D50-D89
										Diseases of the blood and blood forming organs and certain disorders involving the immune mechanism
1	-	1	-	1	2	1	1	1	male	
-	-	-	1	3	2	1	-	2	female	
										E00-E88
										Endocrine, nutritional and metabolic diseases
4	7	20	46	61	57	83	50	27	male	
1	2	8	21	40	45	129	100	51	female	
										F00-F99
										Mental and behavioural disorders
7	7	6	6	-	4	4	3	3	male	
-	1	-	-	2	3	4	12	4	female	
										G00-G99
										Diseases of the nervous system
2	7	9	9	9	18	18	17	5	male	
4	-	3	5	10	16	21	23	19	female	
										I00-I99
										Diseases of the circulatory system
53	98	173	243	290	390	694	716	592	male	
22	22	49	108	189	326	863	1 107	1 257	female	
										J00-J98
										Diseases of the respiratory system
5	7	14	24	50	39	90	87	47	male	
1	5	4	6	23	33	53	72	47	female	
										K00-K92
										Diseases of the digestive system
9	20	26	26	35	21	43	42	23	male	
1	6	5	12	20	29	44	53	19	female	
										L00-L98
										Diseases of the skin and subcutaneous tissue
1	-	1	2	-	3	-	-	-	male	
-	1	-	1	-	3	5	3	2	female	
										M00-M99
										Diseases of the musculoskeletal system and connective tissue
-	-	1	2	2	2	2	-	-	male	
-	-	1	2	3	2	5	3	1	female	
										N00-N98
										Diseases of the genitourinary system
-	2	2	9	9	12	25	14	18	male	
-	1	-	2	6	9	33	23	12	female	
										O00-O99
										Pregnancy, childbirth and the puerperium
-	-	-	-	-	-	-	-	-	male	
-	-	-	-	-	-	-	-	-	female	
										P00-P96
										Certain conditions originating in the perinatal period
-	-	-	-	-	-	-	-	-	male	
-	-	-	-	-	-	-	-	-	female	
										Q00-Q99
										Congenital malformations, deformations and chromosomal abnormalities
-	-	-	-	-	-	-	-	-	male	
-	-	-	-	-	-	-	-	-	female	
										R00-R99
										Symptoms, signs and abnormal clinical and laboratory findings, not elsewhere classified
16	37	60	82	91	86	131	110	120	male	
9	16	20	35	42	77	149	153	249	female	
										S00-T98
										Injuries, poisoning and consequences of external causes
32	33	41	50	28	32	37	37	18	male	
2	9	17	11	13	14	27	16	5	female	

3.17. УМРЛИ ПРЕМА ПОЛУ, ШКОЛСКОЈ СПРЕМИ И УЗРОКУ СМРТИ У 2015.  
DEATHS BY SEX, EDUCATIONAL ATTAINMENT AND CAUSE OF DEATH IN 2015

Узрок смрти	Пол	Укупно Total	Без школе Without education	Непотпуна основна школа Incomplete basic school	Основна школа Basic school	Средња школа Secondary school
УКУПНО	свега	15 059	3 422	3 135	3 556	3 529
	мушки	7 640	788	1 282	2 120	2 604
	женски	7 419	2 634	1 853	1 436	925
A00–B99						
Инфективне и паразитне болести	мушки	92	6	9	25	47
	женски	67	14	21	17	11
C00–D48						
Неоплазме	мушки	1 783	115	220	490	762
	женски	1 355	260	281	297	400
D50–D89						
Болести крви и крвотворних органа и неки поремећаји имуног система	мушки	9	-	-	3	4
	женски	10	2	1	2	3
E00–E88						
Болести жлијезда са унутрашњим лучењем, исхране и метаболизма	мушки	362	27	54	110	130
	женски	400	114	103	112	43
F00–F99						
Душевни поремећаји и поремећаји понашања	мушки	44	4	11	15	12
	женски	28	13	7	3	4
G00–G99						
Болести нервног система	мушки	106	14	15	31	35
	женски	106	32	29	23	12
I00–I99						
Болести циркулаторног система	мушки	3 311	440	696	950	922
	женски	3 964	1 683	1 067	713	268
J00–J98						
Болести респираторног система	мушки	370	39	82	107	113
	женски	248	87	71	54	27
K00–K92						
Болести дигестивног система	мушки	249	17	36	62	108
	женски	191	49	61	49	25
L00–L98						
Болести коже и поткожног ткива	мушки	7	1	-	3	2
	женски	15	7	3	2	2
M00–M99						
Болести мишићно-коштаног система и везивног ткива	мушки	12	-	1	3	8
	женски	18	6	6	2	4
N00–N98						
Болести генитоуринарног система	мушки	93	5	17	24	41
	женски	86	33	31	8	8
O00–O99						
Трудноћа, порођај и бабиње	мушки	-	-	-	-	-
	женски	1	-	1	-	-
P00–P96						
Одређена стања настала у перинаталном периоду	мушки	2	2	-	-	-
	женски	8	8	-	-	-
Q00–Q99						
Конгениталне аномалије, деформације и хромосомне ненормалности	мушки	3	3	-	-	-
	женски	4	2	-	1	1
R00–R99						
Симптоми, знакови и ненормални клинички и лабораторијски налази, неklasификовани на другом мјесту	мушки	780	95	96	181	222
	женски	776	303	148	119	71
S00–T98						
Повреде, тровања и посљедице дјеловања спољних фактора	мушки	417	20	45	116	198
	женски	142	21	23	34	46

Виша школа Non-university high school	Висока школа University degree	Магистериј Master's degree	Докторат Doctorate	Непознато Unknown	Sex	Cause of death
229	184	6	3	995	all	TOTAL
186	149	5	1	505	male	
43	35	1	2	490	female	
						A00-B99
1	1	-	-	3	male	Infectious and parasitic diseases
-	1	-	-	3	female	
						C00-D48
54	51	2	-	89	male	Neoplasms
15	19	1	-	82	female	
						D50-D89
1	1	-	-	-	male	Diseases of the blood and blood forming organs and certain disorders involving the immune mechanism
-	-	-	-	2	female	
						E00-E88
12	7	1	-	21	male	Endocrine, nutritional and metabolic diseases
4	1	-	-	23	female	
						F00-F99
1	-	-	-	1	male	Mental and behavioural disorders
-	-	-	-	1	female	
						G00-G99
1	2	-	-	8	male	Diseases of the nervous system
-	1	-	-	9	female	
						I00-I99
82	45	1	-	175	male	Diseases of the circulatory system
12	8	-	2	211	female	
						J00-J98
5	4	-	-	20	male	Diseases of the respiratory system
2	-	-	-	7	female	
						K00-K92
6	9	-	-	11	male	Diseases of the digestive system
2	-	-	-	5	female	
						L00-L98
-	1	-	-	-	male	Diseases of the skin and subcutaneous tissue
-	1	-	-	-	female	
						M00-M99
-	-	-	-	-	male	Diseases of the musculoskeletal system and connective tissue
-	-	-	-	-	female	
						N00-N98
1	1	-	-	4	male	Diseases of the genitourinary system
-	-	-	-	6	female	
						O00-O99
-	-	-	-	-	male	Pregnancy, childbirth and the puerperium
-	-	-	-	-	female	
						P00-P96
-	-	-	-	-	male	Certain conditions originating in the perinatal period
-	-	-	-	-	female	
						Q00-Q99
-	-	-	-	-	male	Congenital malformations, deformations and chromosomal abnormalities
-	-	-	-	-	female	
						R00-R99
15	16	1	1	153	male	Symptoms, signs and abnormal clinical and laboratory findings, not elsewhere classified
6	3	-	-	126	female	
						S00-T98
7	11	-	-	20	male	Injuries, poisoning and consequences of external causes
2	1	-	-	15	female	

3.18. УМРЛИ ПРЕМА ПОЛУ, АКТИВНОСТИ И УЗРОКУ СМРТИ У 2015.  
DEATHS BY SEX, ACTIVITY AND CAUSE OF DEATH IN 2015

Узрок смрти	Пол	Укупно Total	Активно лице које обавља занимање Active person who performs an occupation	Активно лице које не обавља занимање Active person who does not perform an occupation
УКУПНО	свега	15 059	2 283	943
	мушки	7 640	671	647
	женски	7 419	1 612	296
A00–B99 Инфективне и паразитне болести	мушки	92	8	12
	женски	67	17	1
C00–D48 Неоплазме	мушки	1 783	176	151
	женски	1 355	348	83
D50–D89 Болести крви и крвотворних органа и неки поремећаји имуног система	мушки	9	1	1
	женски	10	2	1
E00–E88 Болести жлијезда са унутрашњим лучењем, исхране и метаболизма	мушки	362	21	29
	женски	400	87	9
F00–F99 Душевни поремећаји и поремећаји понашања	мушки	44	7	9
	женски	28	9	1
G00–G99 Болести нервног система	мушки	106	6	7
	женски	106	28	5
I00–I99 Болести циркулаторног система	мушки	3 311	264	218
	женски	3 964	806	118
J00–J98 Болести респираторног система	мушки	370	23	18
	женски	248	61	8
K00–K92 Болести дигестивног система	мушки	249	28	23
	женски	191	59	8
L00–L98 Болести коже и поткожног ткива	мушки	7	1	1
	женски	15	8	-
M00–M99 Болести мишићно-коштаног система и везивног ткива	мушки	12	1	2
	женски	18	3	-
N00–N98 Болести генитоуринарног система	мушки	93	5	6
	женски	86	29	3
O00–O99 Трудноћа, порођај и бабиње	мушки	-	-	-
	женски	1	1	-
P00–P96 Одређена стања настала у перинаталном периоду	мушки	2	-	-
	женски	8	-	-
Q00–Q99 Конгениталне аномалије, деформације и хромосомне ненормалности	мушки	3	-	1
	женски	4	-	2
R00–R99 Симптоми, знаци и ненормални клинички и лабора- торијски налази, неklasификовани на другом мјесту	мушки	780	46	69
	женски	776	123	41
S00–T98 Повреде, тровања и посљедице дјеловања спољних фактора	мушки	417	84	100
	женски	142	31	16



Лица с личним приходом <i>Persons with their own income</i>	Изддржавана лица <i>Dependents</i>	Лице на раду или боравку у иностранству <i>Persons working or residing in foreign countries</i>	Непоз. <i>Unknown</i>	Sex	Cause of death
10 109	1 131	88	505	<i>all</i>	<i>TOTAL</i>
5 605	365	67	285	<i>male</i>	
4 504	766	21	220	<i>female</i>	
65	4	-	3	<i>male</i>	<i>A00-B99</i>
41	6	-	2	<i>female</i>	<i>Infectious and parasitic diseases</i>
1 358	46	7	45	<i>male</i>	<i>C00-D48</i>
800	82	-	42	<i>female</i>	<i>Neoplasms</i>
7	-	-	-	<i>male</i>	<i>D50-D89</i>
7	-	-	-	<i>female</i>	<i>Diseases of the blood and blood forming organs and certain disorders involving the immune mechanism</i>
294	11	1	6	<i>male</i>	<i>E00-E88</i>
261	33	-	10	<i>female</i>	<i>Endocrine, nutritional and metabolic diseases</i>
21	6	-	1	<i>male</i>	<i>F00-F99</i>
16	2	-	-	<i>female</i>	<i>Mental and behavioural disorders</i>
80	11	-	2	<i>male</i>	<i>G00-G99</i>
53	18	-	2	<i>female</i>	<i>Diseases of the nervous system</i>
2 554	192	5	78	<i>male</i>	<i>I00-I99</i>
2 519	460	-	61	<i>female</i>	<i>Diseases of the circulatory system</i>
307	19	1	2	<i>male</i>	<i>J00-J98</i>
145	27	-	7	<i>female</i>	<i>Diseases of the respiratory system</i>
182	7	3	6	<i>male</i>	<i>K00-K92</i>
107	14	-	3	<i>female</i>	<i>Diseases of the digestive system</i>
4	1	-	-	<i>male</i>	<i>L00-L98</i>
7	-	-	-	<i>female</i>	<i>Diseases of the skin and subcutaneous tissue</i>
9	-	-	-	<i>male</i>	<i>M00-M99</i>
12	3	-	-	<i>female</i>	<i>Diseases of the musculoskeletal system and connective tissue</i>
74	3	1	4	<i>male</i>	<i>N00-N98</i>
48	5	-	1	<i>female</i>	<i>Diseases of the genitourinary system</i>
-	-	-	-	<i>male</i>	<i>O00-O99</i>
-	-	-	-	<i>female</i>	<i>Pregnancy, childbirth and the puerperium</i>
-	2	-	-	<i>male</i>	<i>P00-P96</i>
-	8	-	-	<i>female</i>	<i>Certain conditions originating in the perinatal period</i>
-	2	-	-	<i>male</i>	<i>Q00-Q99</i>
-	2	-	-	<i>female</i>	<i>Congenital malformations, deformations and chromosomal abnormalities</i>
469	37	46	113	<i>male</i>	<i>R00-R99</i>
419	89	21	83	<i>female</i>	<i>Symptoms, signs and abnormal clinical and laboratory findings, not elsewhere classified</i>
181	24	3	25	<i>male</i>	<i>S00-T98</i>
69	17	-	9	<i>female</i>	<i>Injuries, poisoning and consequences of external causes</i>

3.19. УМРЛА ОДОЈЧАД ПРЕМА ПОЛУ, СТАРОСТИ И УЗРОКУ СМРТИ У 2015.  
INFANT DEATHS BY SEX, AGE AND CAUSE OF DEATH IN 2015

Узрок смрти	Пол	Укупно Total	0-24 часа 0-24 hours	1-6 дана 1-6 days	7-29 дана 7-29 days	1-3 мјесеца 1-3 months	4-7 мјесеци 4-7 months	8-11 мјесеци 8-11 months	Sex	Cause of death
УКУПНО	свега	26	6	8	4	4	4	-	all	TOTAL
	мушки	9	1	2	3	3	-	-	male	
	женски	17	5	6	1	1	4	-	female	
А00-В99 Инфективне и паразитне болести	мушки	-	-	-	-	-	-	-	male	A00-B99 Infectious and parasitic diseases
	женски	-	-	-	-	-	-	-	female	
С00-Д48 Неоплазме	мушки	-	-	-	-	-	-	-	male	C00-D48 Neoplasms
	женски	1	-	-	-	-	1	-	female	
Р00-Р96 Одређена стања настала у перинаталном периоду	мушки	2	-	2	-	-	-	-	male	P00-P96 Certain conditions originating in the perinatal period
	женски	8	5	3	-	-	-	-	female	
Р00-Р99 Симптоми, знаци и ненормални клинички и лабораторијски налази, некласификовани на другом мјесту	мушки	6	1	-	3	2	-	-	male	R00-R99 Symptoms, signs and abnormal clinical and laboratory findings, not elsewhere classified
	женски	6	-	1	1	1	3	-	female	
Q00-Q99 Урођене анормалије, деформације и хромосомне ненормалности	мушки	1	-	-	-	1	-	-	male	Q00-Q99 Congenital malformations, deformations and chromosomal abnormalities
	женски	2	-	2	-	-	-	-	female	

3.20. УМРЛА ОДОЈЧАД ПРЕМА ПОЛУ, СТАРОСТИ И СТАРОСТИ МАЈКЕ У 2015.  
INFANT DEATHS BY SEX, AGE AND MOTHER'S AGE IN 2015

Старост одојчета	Пол	Укупно Total	15-19	20-24	25-29	30-34	35-39	40-44	45-49	50+	Sex	Infant's age
УКУПНО	свега	26	-	5	7	7	7	-	-	-	all	TOTAL
	мушки	9	-	2	2	1	4	-	-	-	male	
	женски	17	-	3	5	6	3	-	-	-	female	
0-24 часа	мушки	1	-	-	-	-	1	-	-	-	male	0-24 hours
	женски	5	-	1	2	2	-	-	-	-	female	
1-6 дана	мушки	2	-	-	-	-	2	-	-	-	male	1-6 days
	женски	6	-	-	2	2	2	-	-	-	female	
7-13 дана	мушки	2	-	-	-	1	1	-	-	-	male	7-13 days
	женски	1	-	-	-	1	-	-	-	-	female	
14-20 дана	мушки	-	-	-	-	-	-	-	-	-	male	14-20 days
	женски	-	-	-	-	-	-	-	-	-	female	
21-27 дана	мушки	1	-	-	1	-	-	-	-	-	male	21-27 days
	женски	-	-	-	-	-	-	-	-	-	female	
1-4 мјесеци	мушки	3	-	2	1	-	-	-	-	-	male	1-4 months
	женски	2	-	1	-	1	-	-	-	-	female	
5-8 мјесеци	мушки	-	-	-	-	-	-	-	-	-	male	5-8 months
	женски	3	-	1	1	-	1	-	-	-	female	
9-11 мјесеци	мушки	-	-	-	-	-	-	-	-	-	male	9-11 months
	женски	-	-	-	-	-	-	-	-	-	female	

3.21. УМРЛА ОДОЈЧАД ПРЕМА БРАЧНОСТИ МАЈКЕ И БРОЈУ ДЈЕЦЕ КОЈЕ ЈЕ РОДИЛА МАЈКА УМРЛОГ ОДОЈЧЕТА У 2015.  
 INFANT DEATHS BY MARITAL STATUS AND NUMBER OF CHILDREN OF INFANT'S MOTHER IN 2015

Број дјеце које је родила мајка умрлог одојчета	Укупно <i>Total</i>	Брачност мајке <i>Marital status of mother</i>			Number of children of infant's mother
		у браку <i>married</i>	ван брака -родитељи живе заједно <i>outside marriage – parents living together</i>	ван брака -родитељи не живе заједно <i>outside marriage – parents not living together</i>	
УКУПНО	26	21	4	1	TOTAL
Једно	14	9	4	1	One
Двоје	8	8	-	-	Two
Троје	3	3	-	-	Three
Четворо	1	1	-	-	Four
Петоро и више	-	-	-	-	Five and more

 3.22. НАСИЛНЕ СМРТИ ПРЕМА ПОЛУ И СТАРОСТИ У 2015.  
 VIOLENT DEATHS BY SEX AND AGE IN 2015

Старост	Пол	Укупно <i>Total</i>	Несрећни случај <i>Accident</i>	Самоубиство <i>Suicide</i>	Убиство <i>Homicide</i>	Остало <i>Other</i>	Sex	Age
УКУПНО	свега	559	297	218	17	27	all	TOTAL
	мушки	417	219	167	10	21	male	
	женски	142	78	51	7	6	female	
0–4	мушки	1	1	-	-	-	male	1–4
	женски	1	-	-	1	-	female	
5–9	мушки	-	-	-	-	-	male	5–9
	женски	-	-	-	-	-	female	
10–14	мушки	4	4	-	-	-	male	10–14
	женски	1	1	-	-	-	female	
15–19	мушки	10	6	4	-	-	male	15–19
	женски	6	5	1	-	-	female	
20–24	мушки	18	13	3	2	-	male	20–24
	женски	3	1	1	1	-	female	
25–29	мушки	13	7	5	1	-	male	25–29
	женски	4	2	2	-	-	female	
30–34	мушки	16	10	5	1	-	male	30–34
	женски	2	1	1	-	-	female	
35–39	мушки	24	16	7	1	-	male	35–39
	женски	6	4	1	1	-	female	
40–44	мушки	23	13	10	-	-	male	40–44
	женски	5	4	1	-	-	female	
45–49	мушки	32	18	11	1	2	male	45–49
	женски	2	1	1	-	-	female	
50–54	мушки	33	21	10	-	2	male	50–54
	женски	9	6	2	-	1	female	
55–59	мушки	41	22	19	-	-	male	55–59
	женски	17	5	11	1	-	female	
60–64	мушки	50	20	24	2	4	male	60–64
	женски	11	3	7	1	-	female	
65–69	мушки	28	14	9	-	5	male	65–69
	женски	13	5	5	1	2	female	
70–74	мушки	32	13	17	1	1	male	70–74
	женски	14	7	5	1	1	female	
75–79	мушки	37	15	17	-	5	male	75–79
	женски	27	19	7	-	1	female	
80–84	мушки	37	18	16	1	2	male	80–84
	женски	16	9	6	-	1	female	
85+	мушки	18	8	10	-	-	male	85+
	женски	5	5	-	-	-	female	

3.23. УМРЛИ УСЉЕД НЕСРЕЋНОГ СЛУЧАЈА ПРЕМА ПОЛУ, СТАРОСТИ И СПОЉНОМ УЗРОКУ СМРТИ У 2015.  
ACCIDENTAL DEATHS BY SEX, AGE AND EXTERNAL CAUSE OF DEATH IN 2015

Узрок смрти	Пол	Укупно Total	0-4	5-14	15-24	25-34
УКУПНО	свега	297	1	5	25	20
	мушки	219	1	4	19	17
	женски	78	-	1	6	3
V00-V99 Повреде у саобраћају	мушки	82	1	1	16	8
	женски	24	-	1	4	2
W00-W19 Падови	мушки	9	-	-	-	1
	женски	2	-	-	-	-
W20-W49 Излагање неживим механичким силама	мушки	12	-	2	-	2
	женски	1	-	-	-	-
W50-W64 Излагање живим механичким силама	мушки	-	-	-	-	-
	женски	-	-	-	-	-
W65-W74 Дављење и потапање	мушки	15	-	-	2	2
	женски	5	-	-	1	-
W75 - W84 Други удеси који угрожавају дисање	мушки	1	-	-	-	-
	женски	1	-	-	-	-
W85-W99 Излагање електричној струји, зрачења и превисоким температурама и притисцима ваздуха	мушки	2	-	-	-	-
	женски	-	-	-	-	-
X00-X09 Излагање диму, ватри и пламену	мушки	10	-	-	-	-
	женски	2	-	-	-	-
X20-X29 Контакт с отровним биљкама и животињама	мушки	2	-	-	-	1
	женски	-	-	-	-	-
X30-X39 Излагање природним силама	мушки	4	-	-	-	-
	женски	3	-	-	-	-
X40-X49 Случајно тровање отровним супстанцама	мушки	10	-	1	-	1
	женски	9	-	-	1	1
X50-X59 Остало	мушки	72	-	-	1	2
	женски	31	-	-	-	-
Y10-Y89 Сви остали спољашњи узроци	мушки	-	-	-	-	-
	женски	-	-	-	-	-

35-44	45-54	55-64	65+	Sex	Cause of death
37	46	50	113	<i>all</i>	<i>TOTAL</i>
29	39	42	68	<i>male</i>	
8	7	8	45	<i>female</i>	
					<i>V00-V99</i>
9	19	13	15	<i>male</i>	<i>Injuries in traffic</i>
5	4	3	5	<i>female</i>	
					<i>W00-W19</i>
2	2	1	3	<i>male</i>	<i>Falls</i>
-	-	-	2	<i>female</i>	
					<i>W20-W49</i>
5	1	-	2	<i>male</i>	<i>Exposure to inanimate mechanical forces</i>
-	1	-	-	<i>female</i>	
					<i>W50-W64</i>
-	-	-	-	<i>male</i>	<i>Exposure to animate mechanical forces</i>
-	-	-	-	<i>female</i>	
					<i>W65-W74</i>
1	3	3	4	<i>male</i>	<i>Strangulation and drowning</i>
1	1	-	2	<i>female</i>	
					<i>W75 - W84</i>
-	1	-	-	<i>male</i>	<i>Other accidental threats to breathing</i>
-	-	-	1	<i>female</i>	
					<i>W85-W99</i>
1	-	1	-	<i>male</i>	<i>Exposure to electrical power, radiation and high temperature</i>
-	-	-	-	<i>female</i>	<i>and air pressure</i>
					<i>X00-X09</i>
-	1	3	6	<i>male</i>	<i>Exposure to smoke, fire, flame</i>
-	-	1	1	<i>female</i>	
					<i>X20-X29</i>
-	1	-	-	<i>male</i>	<i>Contact with poisonous plants and animals</i>
-	-	-	-	<i>female</i>	
					<i>X30-X39</i>
1	1	-	2	<i>male</i>	<i>Exposure to forces of nature</i>
1	-	1	1	<i>female</i>	
					<i>X40-X49</i>
3	-	1	4	<i>male</i>	<i>Accidental poisoning by toxic substances</i>
1	1	1	4	<i>female</i>	
					<i>X50-X59</i>
7	10	20	32	<i>male</i>	<i>Other</i>
-	-	2	29	<i>female</i>	
					<i>Y10-Y89</i>
-	-	-	-	<i>male</i>	<i>All other external causes</i>
-	-	-	-	<i>female</i>	

3.24. УМРЛИ УСЉЕД САМОУБИСТВА ПРЕМА ПОЛУ, СТАРОСТИ И СПОЉНОМ УЗРОКУ СМРТИ У 2015.  
SUICIDE DEATHS BY SEX, AGE AND EXTERNAL CAUSE OF DEATH IN 2015

Узрок смрти	Пол	Укупно Total	0-4	5-14	15-24	25-34
УКУПНО	свега	218	-	-	9	13
	мушки	167	-	-	7	10
	женски	51	-	-	2	3
X60-X65, X68-X69 Тровање чврстим и течним супстанцама	мушки	5	-	-	1	1
	женски	9	-	-	-	-
X70 Вјешање, дављење и гушење	мушки	97	-	-	4	5
	женски	26	-	-	2	1
X71 Дављење и потапање	мушки	8	-	-	-	-
	женски	6	-	-	-	-
X72-X75 Ватрено оружје и експлозив	мушки	37	-	-	2	3
	женски	3	-	-	-	2
X76, X78, X80, X82 Остали вањски узроци смрти	мушки	6	-	-	-	1
	женски	2	-	-	-	-
X83-X84 Друга и неозначена средства	мушки	14	-	-	-	-
	женски	5	-	-	-	-

3.25. УМРЛИ УСЉЕД УБИСТВА ПРЕМА ПОЛУ, СТАРОСТИ И СПОЉНОМ УЗРОКУ СМРТИ У 2015.  
HOMICIDE DEATHS BY SEX, AGE AND EXTERNAL CAUSE OF DEATH IN 2015

Узрок смрти	Пол	Укупно Total	0-4	5-14	15-24	25-34
УКУПНО	свега	17	1	-	3	2
	мушки	10	-	-	2	2
	женски	7	1	-	1	-
X93-X96 Ватрено оружје и експлозив	мушки	7	-	-	1	2
	женски	3	1	-	-	-
X99 Напад оштрим предметом	мушки	-	-	-	-	-
	женски	2	-	-	1	-
Y00 Напад тупим предметом	мушки	1	-	-	-	-
	женски	-	-	-	-	-
Y04 Напад уз примјену тјелесне снаге	мушки	1	-	-	-	-
	женски	1	-	-	-	-
Y07-Y09 Други лоши и неозначени поступци	мушки	1	-	-	1	-
	женски	1	-	-	-	-

35-44	45-54	55-64	65+	Sex	Cause of death
19	24	61	92	all	TOTAL
17	21	43	69	male	
2	3	18	23	female	
-	-	-	3	male	X60-X65, X68-X69 Poisoning by solid and liquid substances
-	-	5	4	female	
11	14	22	41	male	X70 Hanging, strangulation and suffocation
1	1	7	14	female	
1	1	4	2	male	X71 Strangulation and drowning
1	1	3	1	female	
2	2	13	15	male	X72-X75 Firearms and explosive
-	-	-	1	female	
1	1	1	2	male	X76, X78, X80, X82 Other external causes of death
-	-	1	1	female	
2	3	3	6	male	X83-X84 Other and unspecified means
-	1	2	2	female	

35-44	45-54	55-64	65+	Sex	Cause of death
2	1	4	4	all	TOTAL
1	1	2	2	male	
1	-	2	2	female	
1	1	1	1	male	X93-X96 Firearms and explosive
-	-	1	1	female	
-	-	-	-	male	X99 Assault by sharp object
1	-	-	-	female	
-	-	-	1	male	Y00 Assault by blunt object
-	-	-	-	female	
-	-	1	-	male	Y04 Assault by bodily force
-	-	1	-	female	
-	-	-	-	male	Y07-Y09 Other adverse and unspecified actions
-	-	-	1	female	

ЗАКЉУЧЕНИ БРАКОВИ  
MARRIAGES

3.26. ЗАКЉУЧЕНИ БРАКОВИ ПРЕМА СТАРОСТИ МЛАДОЖЕЊЕ И НЕВЈЕСТЕ У 2015.  
MARRIAGES BY AGE OF GROOM AND BRIDE IN 2015

Старост младожење Groom's age	Укупно Total	Старост неvjесте Bride's age														
		15-19	20-24	25-29	30-34	35-39	40-44	45-49	50-54	55-59	60-64	65-69	70-74	75-79	80-84	85+
УКУПНО TOTAL	5 895	431	1 643	2 075	865	367	194	123	76	60	33	19	7	2	-	-
15-19	50	29	17	3	-	1	-	-	-	-	-	-	-	-	-	-
20-24	838	207	491	120	14	5	1	-	-	-	-	-	-	-	-	-
25-29	2 027	150	766	940	145	19	5	-	2	-	-	-	-	-	-	-
30-34	1 574	32	298	772	384	69	12	4	2	-	-	-	1	-	-	-
35-39	613	11	52	186	211	122	25	5	-	1	-	-	-	-	-	-
40-44	302	2	12	40	70	95	57	18	4	2	1	-	1	-	-	-
45-49	167	-	7	6	24	38	48	36	6	2	-	-	-	-	-	-
50-54	100	-	-	6	8	9	22	30	18	6	-	-	-	1	-	-
55-59	72	-	-	2	4	6	12	10	21	12	4	1	-	-	-	-
60-64	64	-	-	-	2	-	8	11	12	16	11	2	2	-	-	-
65-69	51	-	-	-	2	-	3	3	5	17	13	6	2	-	-	-
70-74	16	-	-	-	1	1	-	2	3	2	2	5	-	-	-	-
75-79	13	-	-	-	-	1	-	3	3	1	1	2	1	1	-	-
80-84	3	-	-	-	-	1	-	-	-	-	1	1	-	-	-	-
85+	5	-	-	-	-	-	1	1	-	1	-	2	-	-	-	-



3.27. ЗАКЉУЧЕНИ БРАКОВИ ПРЕМА СТАРОСТИ, РАНИЈЕМ БРАЧНОМ СТАЊУ И РЕДУ БРАКА МЛАДОЖЕЊЕ У 2015.  
 MARRIAGES BY AGE, PREVIOUS MARITAL STATUS AND ORDER OF MARRIAGE OF GROOM IN 2015

Старост младожење	Раније брачно стање	Укупно <i>Total</i>	Први <i>First</i>	Други <i>Second</i>	Трећи и више <i>Third and more</i>	<i>Previous marital status</i>	<i>Groom's age</i>
УКУПНО	свега	5 895	5 295	546	54	<i>all</i>	<i>TOTAL</i>
	неожењен	5 295	5 295	-	-	<i>single</i>	
	удовац	67	-	60	7	<i>widower</i>	
	разведен	533	-	486	47	<i>divorced</i>	
15-19	неожењен	50	50	-	-	<i>single</i>	<i>15-19</i>
	удовац	-	-	-	-	<i>widower</i>	
	разведен	-	-	-	-	<i>divorced</i>	
20-24	неожењен	834	834	-	-	<i>single</i>	<i>20-24</i>
	удовац	-	-	-	-	<i>widower</i>	
	разведен	4	-	4	-	<i>divorced</i>	
25-29	неожењен	1 993	1 993	-	-	<i>single</i>	<i>25-29</i>
	удовац	1	-	1	-	<i>widower</i>	
	разведен	33	-	32	1	<i>divorced</i>	
30-34	неожењен	1 496	1 496	-	-	<i>single</i>	<i>30-34</i>
	удовац	3	-	2	1	<i>widower</i>	
	разведен	75	-	73	2	<i>divorced</i>	
35-39	неожењен	519	519	-	-	<i>single</i>	<i>35-39</i>
	удовац	-	-	-	-	<i>widower</i>	
	разведен	94	-	92	2	<i>divorced</i>	
40-44	неожењен	207	207	-	-	<i>single</i>	<i>40-44</i>
	удовац	3	-	3	-	<i>widower</i>	
	разведен	92	-	84	8	<i>divorced</i>	
45-49	неожењен	95	95	-	-	<i>single</i>	<i>45-49</i>
	удовац	3	-	3	-	<i>widower</i>	
	разведен	69	-	59	10	<i>divorced</i>	
50-54	неожењен	53	53	-	-	<i>single</i>	<i>50-54</i>
	удовац	5	-	5	-	<i>widower</i>	
	разведен	42	-	38	4	<i>divorced</i>	
55-59	неожењен	19	19	-	-	<i>single</i>	<i>55-59</i>
	удовац	11	-	10	1	<i>widower</i>	
	разведен	42	-	36	6	<i>divorced</i>	
60-64	неожењен	16	16	-	-	<i>single</i>	<i>60-64</i>
	удовац	7	-	6	1	<i>widower</i>	
	разведен	41	-	37	4	<i>divorced</i>	
65-69	неожењен	7	7	-	-	<i>single</i>	<i>65-69</i>
	удовац	12	-	11	1	<i>widower</i>	
	разведен	32	-	28	4	<i>divorced</i>	
70-74	неожењен	2	2	-	-	<i>single</i>	<i>70-74</i>
	удовац	7	-	6	1	<i>widower</i>	
	разведен	7	-	2	5	<i>divorced</i>	
75-79	неожењен	4	4	-	-	<i>single</i>	<i>75-79</i>
	удовац	8	-	7	1	<i>widower</i>	
	разведен	1	-	-	1	<i>divorced</i>	
80-84	неожењен	-	-	-	-	<i>single</i>	<i>80-84</i>
	удовац	3	-	3	-	<i>widower</i>	
	разведен	-	-	-	-	<i>divorced</i>	
85+	неожењен	-	-	-	-	<i>single</i>	<i>85+</i>
	удовац	4	-	3	1	<i>widower</i>	
	разведен	1	-	1	-	<i>divorced</i>	

3.28. ЗАКЉУЧЕНИ БРАКОВИ ПРЕМА СТАРОСТИ, РАНИЈЕМ БРАЧНОМ СТАЊУ И РЕДУ БРАКА НЕВЈЕСТЕ У 2015.  
MARRIAGES BY AGE, PREVIOUS MARITAL STATUS AND ORDER OF MARRIAGE OF BRIDE IN 2015

Старост неvjесте	Раније брачно стање	Укупно <i>Total</i>	Први <i>First</i>	Други <i>Second</i>	Трећи и више <i>Third and more</i>	<i>Previous marital status</i>	<i>Bride's age</i>
УКУПНО	свега	5 895	5 275	584	36	<i>all</i>	<i>TOTAL</i>
	неудата	5 275	5 275	-	-	<i>single</i>	
	удовица	59	-	56	3	<i>widow</i>	
	разведена	561	-	528	33	<i>divorced</i>	
15-19	неудата	431	431	-	-	<i>single</i>	<i>15-19</i>
	удовица	-	-	-	-	<i>widow</i>	
	разведена	-	-	-	-	<i>divorced</i>	
20-24	неудата	1 628	1 628	-	-	<i>single</i>	<i>20-24</i>
	удовица	-	-	-	-	<i>widow</i>	
	разведена	15	-	15	-	<i>divorced</i>	
25-29	неудата	1 999	1 999	-	-	<i>single</i>	<i>25-29</i>
	удовица	2	-	2	-	<i>widow</i>	
	разведена	74	-	71	3	<i>divorced</i>	
30-34	неудата	753	753	-	-	<i>single</i>	<i>30-34</i>
	удовица	2	-	2	-	<i>widow</i>	
	разведена	110	-	108	2	<i>divorced</i>	
35-39	неудата	259	259	-	-	<i>single</i>	<i>35-39</i>
	удовица	9	-	8	1	<i>widow</i>	
	разведена	99	-	93	6	<i>divorced</i>	
40-44	неудата	101	101	-	-	<i>single</i>	<i>40-44</i>
	удовица	10	-	8	2	<i>widow</i>	
	разведена	83	-	76	7	<i>divorced</i>	
45-49	неудата	49	49	-	-	<i>single</i>	<i>45-49</i>
	удовица	5	-	5	-	<i>widow</i>	
	разведена	69	-	65	4	<i>divorced</i>	
50-54	неудата	24	24	-	-	<i>single</i>	<i>50-54</i>
	удовица	8	-	8	-	<i>widow</i>	
	разведена	44	-	39	5	<i>divorced</i>	
55-59	неудата	15	15	-	-	<i>single</i>	<i>55-59</i>
	удовица	8	-	8	-	<i>widow</i>	
	разведена	37	-	35	2	<i>divorced</i>	
60-64	неудата	11	11	-	-	<i>single</i>	<i>60-64</i>
	удовица	5	-	5	-	<i>widow</i>	
	разведена	17	-	16	1	<i>divorced</i>	
65-69	неудата	4	4	-	-	<i>single</i>	<i>65-69</i>
	удовица	3	-	3	-	<i>widow</i>	
	разведена	12	-	9	3	<i>divorced</i>	
70-74	неудата	1	1	-	-	<i>single</i>	<i>70-74</i>
	удовица	6	-	6	-	<i>widow</i>	
	разведена	-	-	-	-	<i>divorced</i>	
75-79	неудата	-	-	-	-	<i>single</i>	<i>75-79</i>
	удовица	1	-	1	-	<i>widow</i>	
	разведена	1	-	1	-	<i>divorced</i>	
80-84	неудата	-	-	-	-	<i>single</i>	<i>80-84</i>
	удовица	-	-	-	-	<i>widow</i>	
	разведена	-	-	-	-	<i>divorced</i>	
85+	неудата	-	-	-	-	<i>single</i>	<i>85+</i>
	удовица	-	-	-	-	<i>widow</i>	
	разведена	-	-	-	-	<i>divorced</i>	

3.29. ЗАКЉУЧЕНИ БРАКОВИ ПРЕМА ПОЈЕДИНАЧНИМ ГОДИНАМА СТАРОСТИ И РЕДУ БРАКА МЛАДОЖЕЊЕ И НЕВЈЕСТЕ У 2015.  
 MARRIAGES BY SINGLE AGE AND ORDER OF MARRIAGE OF GROOM AND BRIDE IN 2015

Старост младожење Groom's age	Укупно Total	Први First	Други Second	Трећи и више Third and more	Старост неvjесте Bride's age	Укупно Total	Први First	Други Second	Трећи и више Third and more
УКУПНО TOTAL	5 895	5 295	546	54	УКУПНО TOTAL	5 895	5 275	584	36
15–19	50	50	-	-	15–19	431	431	-	-
15	-	-	-	-	15	1	1	-	-
16	-	-	-	-	16	6	6	-	-
17	2	2	-	-	17	12	12	-	-
18	12	12	-	-	18	182	182	-	-
19	36	36	-	-	19	230	230	-	-
20–24	838	834	4	-	20–24	1 643	1 628	15	-
20	78	78	-	-	20	311	311	-	-
21	120	120	-	-	21	303	301	2	-
22	148	148	-	-	22	278	276	2	-
23	226	226	-	-	23	364	360	4	-
24	266	262	4	-	24	387	380	7	-
25–29	2 027	1 993	33	1	25–29	2 075	1 999	73	3
25	311	309	2	-	25	443	432	11	-
26	378	372	6	-	26	457	443	14	-
27	428	423	5	-	27	438	422	16	-
28	461	453	7	1	28	366	349	17	-
29	449	436	13	-	29	371	353	15	3
30–34	1 574	1 496	75	3	30–34	865	753	110	2
30	432	420	11	1	30	244	223	21	-
31	354	338	16	-	31	226	204	22	-
32	308	293	15	-	32	157	138	19	-
33	269	251	16	2	33	125	104	19	2
34	211	194	17	-	34	113	84	29	-
35–39	613	519	92	2	35–39	367	259	101	7
35	174	151	23	-	35	95	72	21	2
36	128	109	19	-	36	84	61	22	1
37	123	110	12	1	37	74	57	16	1
38	96	78	18	-	38	56	38	18	-
39	92	71	20	1	39	58	31	24	3
40–44	302	207	87	8	40–44	194	101	84	9
40	83	61	18	4	40	40	23	16	1
41	69	49	19	1	41	41	25	16	-
42	54	39	13	2	42	35	14	18	3
43	44	23	20	1	43	39	22	15	2
44	52	35	17	-	44	39	17	19	3
45–49	167	95	62	10	45–49	123	49	70	4
45	38	20	15	3	45	26	11	14	1
46	39	26	12	1	46	26	11	14	1
47	23	12	11	-	47	20	8	12	-
48	35	20	12	3	48	26	8	16	2
49	32	17	12	3	49	25	11	14	-

3.29. ЗАКЉУЧЕНИ БРАКОВИ ПРЕМА ПОЈЕДИНАЧНИМ ГОДИНАМА СТАРОСТИ И РЕДУ БРАКА МЛАДОЖЕЊЕ И НЕВЈЕСТЕ У 2015.  
MARRIAGES BY SINGLE AGE AND ORDER OF MARRIAGE OF GROOM AND BRIDE IN 2015

(наставак-continued)

Старост младожење Groom's age	Укупно Total	Први First	Други Second	Трећи и више Third and more	Старост неvjесте Bride's age	Укупно Total	Први First	Други Second	Трећи и више Third and more
50-54	100	53	43	4	50-54	76	24	47	5
50	22	13	8	1	50	14	3	9	2
51	22	15	7	-	51	19	6	12	1
52	25	13	10	2	52	13	2	11	-
53	14	8	6	-	53	15	4	10	1
54	17	4	12	1	54	15	9	5	1
55-59	72	19	46	7	55-59	60	15	43	2
55	16	6	9	1	55	13	4	8	1
56	13	4	8	1	56	15	4	11	-
57	10	3	4	3	57	11	3	8	-
58	22	6	15	1	58	9	1	8	-
59	11	-	10	1	59	12	3	8	1
60-64	64	16	43	5	60-64	33	11	21	1
60	10	1	7	2	60	9	3	6	-
61	21	6	14	1	61	5	2	3	-
62	16	4	11	1	62	6	1	4	1
63	8	1	7	-	63	9	3	6	-
64	9	4	4	1	64	4	2	2	-
65-69	51	7	39	5	65-69	19	4	12	3
65	11	1	9	1	65	5	1	4	-
66	14	-	14	-	66	6	1	5	-
67	8	3	4	1	67	4	1	2	1
68	14	2	10	2	68	2	-	-	2
69	4	1	2	1	69	2	1	1	-
70-74	16	2	8	6	70-74	7	1	6	-
70	3	1	2	-	70	1	-	1	-
71	4	-	2	2	71	3	1	2	-
72	3	-	1	2	72	2	-	2	-
73	4	1	2	1	73	-	-	-	-
74	2	-	1	1	74	1	-	1	-
75-79	13	4	7	2	75-79	2	-	2	-
75	3	1	1	1	75	-	-	-	-
76	3	1	2	-	76	2	-	2	-
77	-	-	-	-	77	-	-	-	-
78	2	-	2	-	78	-	-	-	-
79	5	2	2	1	79	-	-	-	-
80-84	3	-	3	-	80-84	-	-	-	-
80	1	-	1	-	80	-	-	-	-
81	1	-	1	-	81	-	-	-	-
82	1	-	1	-	82	-	-	-	-
83	-	-	-	-	83	-	-	-	-
84	-	-	-	-	84	-	-	-	-
85+	5	-	4	1	85+	-	-	-	-

3.30. ЗАКЉУЧЕНИ БРАКОВИ ПРЕМА ШКОЛСКОЈ СПРЕМИ МЛАДОЖЕЊЕ И НЕВЈЕСТЕ У 2015.  
 MARRIAGES BY EDUCATIONAL ATTAINMENT OF GROOM AND BRIDE IN 2015

Школска спрема младожење <i>Educational attainment of groom</i>	Укупно <i>Total</i>	Школска спрема невесте / <i>Educational attainment of bride</i>								
		без школе <i>without education</i>	непотпуна основна школа <i>incomplete basic school</i>	основна школа <i>basic school</i>	средња школа <i>secondary school</i>	виша школа <i>non-university high school</i>	висока школа <i>university degree</i>	магистериј <i>master's degree</i>	докторат <i>doctorate</i>	непозн. <i>unknown</i>
УКУПНО / <i>TOTAL</i>	5 895	24	18	368	3 477	147	1 614	71	7	169
Без школе / <i>Without education</i>	21	8	2	1	8	-	1	1	-	-
Непотпуна основна школа <i>Incomplete basic school</i>	21	1	8	8	3	-	1	-	-	-
Основна школа / <i>Basic school</i>	340	4	5	142	175	5	6	-	-	3
Средња школа / <i>Secondary school</i>	4 009	8	2	207	2 864	77	814	19	1	17
Виша школа / <i>Non-university high school</i>	106	-	-	2	47	25	29	1	2	-
Висока школа / <i>University degree</i>	1 183	1	1	5	363	38	730	39	1	5
Магистериј / <i>Master's degree</i>	49	-	-	-	11	1	28	8	1	-
Докторат / <i>Doctorate</i>	10	-	-	-	1	1	2	3	2	1
Непознато / <i>Unknown</i>	156	2	-	3	5	-	3	-	-	143

 3.31. ЗАКЉУЧЕНИ БРАКОВИ ПРЕМА АКТИВНОСТИ МЛАДОЖЕЊЕ И НЕВЈЕСТЕ У 2015.  
 MARRIAGES BY ACTIVITY OF GROOM AND BRIDE IN 2015

Активност младожење <i>Groom's activity</i>	Укупно <i>Total</i>	Активност невесте / <i>Bride's activity</i>						непознато <i>unknown</i>
		активно лице које обавља занимање <i>active person who performs an occupation</i>	активно лице које не обавља занимање <i>active person who does not perform an occupation</i>	лица с личним приходом <i>persons with their own income</i>	издржавана лица <i>dependents</i>	лице на раду или боравку у иностранству <i>persons working or residing in foreign countries</i>		
УКУПНО / <i>TOTAL</i>	5 895	2 635	2 467	89	295	300	109	
Активно лице које обавља занимање <i>Active person who performs an occupation</i>	3 687	2 047	1 380	19	202	24	15	
Активно лице које не обавља занимање <i>Active person who does not perform an occupation</i>	1 424	391	892	12	54	62	13	
Лица с личним приходом <i>Persons with their own income</i>	245	100	65	55	10	15	-	
Издржавана лица / <i>Dependents</i>	67	34	11	-	20	1	1	
Лице на раду или боравку у иностранству <i>Persons working or residing in foreign countries</i>	375	54	113	3	7	194	4	
Непознато / <i>Unknown</i>	97	9	6	-	2	4	76	

 3.32. ЗАКЉУЧЕНИ БРАКОВИ ПРЕМА НАЦИОНАЛНОЈ ПРИПАДНОСТИ МЛАДОЖЕЊЕ И НЕВЈЕСТЕ У 2015.  
 MARRIAGES BY ETHNICITY OF GROOM AND BRIDE IN 2015

Национална припадност младожење	Укупно <i>Total</i>	Национална припадност невесте <i>Bride's ethnicity</i>					Groom's ethnicity
		Бошњаци <i>Bosniacs</i>	Хрвати <i>Croats</i>	Срби <i>Serbs</i>	остали <i>others</i>	непознато <i>unknown</i>	
УКУПНО	5 895	392	59	4 793	104	547	<i>TOTAL</i>
Бошњаци	399	368	4	15	6	6	<i>Bosniacs</i>
Хрвати	35	1	4	27	2	1	<i>Croats</i>
Срби	4 926	21	47	4 692	53	113	<i>Serbs</i>
Остали	66	1	2	17	43	3	<i>Others</i>
Непознато	469	1	2	42	-	424	<i>Unknown</i>

РАЗВЕДЕНИ БРАКОВИ  
DIVORCES

3.33. РАЗВЕДЕНИ БРАКОВИ ПРЕМА СТАРОСТИ МУЖА И ЖЕНЕ У 2015.  
DIVORCES BY AGE OF HUSBAND AND WIFE IN 2015

Старост мужа Husband's age	Укупно Total	Старост жене Wife's age								
		15-19	20-24	25-29	30-34	35-39	40-44	45-49	50-54	55+
УКУПНО / TOTAL	1 143	4	67	186	219	197	168	100	79	123
15-19	-	-	-	-	-	-	-	-	-	-
20-24	25	1	14	7	2	-	-	-	-	1
25-29	111	3	36	54	16	-	2	-	-	-
30-34	189	-	12	78	76	17	3	1	1	1
35-39	198	-	3	35	85	59	15	-	1	-
40-44	193	-	2	7	26	81	60	12	4	1
45-49	142	-	-	3	12	23	62	34	7	1
50-54	107	-	-	2	-	10	20	40	30	5
55+	178	-	-	-	2	7	6	13	36	114

3.34. РАЗВЕДЕНИ БРАКОВИ ПРЕМА СТАРОСТИ МУЖА И ТРАЈАЊУ БРАКА У 2015.  
DIVORCES BY HUSBAND'S AGE AND MARRIAGE DURATION AT DIVORCE IN 2015

Старост мужа Husband's age	Укупно Total	<1	1	2	3	4	5-9	10-14	15-19	20-24	25+
УКУПНО / TOTAL	1 143	24	66	70	67	50	261	183	140	125	157
20-24	25	4	11	6	1	1	2	-	-	-	-
20	-	-	-	-	-	-	-	-	-	-	-
21	2	1	-	1	-	-	-	-	-	-	-
22	6	-	3	2	-	-	1	-	-	-	-
23	8	2	3	2	1	-	-	-	-	-	-
24	9	1	5	1	-	1	1	-	-	-	-
25-29	111	9	24	24	16	8	30	-	-	-	-
25	20	3	6	4	3	3	1	-	-	-	-
26	16	1	4	3	4	1	3	-	-	-	-
27	15	-	4	2	2	-	7	-	-	-	-
28	34	3	5	9	5	3	9	-	-	-	-
29	26	2	5	6	2	1	10	-	-	-	-
30-34	189	7	15	12	13	18	88	34	2	-	-
30	28	2	-	3	2	6	15	-	-	-	-
31	36	-	2	2	4	5	19	4	-	-	-
32	44	1	8	2	-	3	24	6	-	-	-
33	37	1	1	4	3	1	17	10	-	-	-
34	44	3	4	1	4	3	13	14	2	-	-
35-39	198	-	4	13	16	11	56	66	31	1	-
35	47	-	1	3	4	4	17	17	1	-	-
36	33	-	-	3	1	1	13	12	3	-	-
37	45	-	2	4	6	3	8	17	5	-	-
38	41	-	-	3	-	3	11	13	11	-	-
39	32	-	1	-	5	-	7	7	11	1	-
40-44	193	1	2	2	6	7	33	46	63	32	1
40	39	-	1	-	-	-	11	14	11	2	-
41	38	-	-	1	4	-	6	11	11	5	-
42	40	-	1	1	2	1	4	9	18	4	-
43	40	-	-	-	-	1	6	8	15	9	1
44	36	1	-	-	-	5	6	4	8	12	-
45-49	142	1	2	4	3	2	18	17	26	52	17
45	29	-	1	1	1	-	2	5	7	9	3
46	39	-	-	1	-	1	8	6	7	13	3
47	26	-	-	1	-	-	2	2	5	13	3
48	20	1	1	1	1	1	3	4	4	3	1
49	28	-	-	-	1	-	3	-	3	14	7

3.34. РАЗВЕДЕНИ БРАКОВИ ПРЕМА СТАРОСТИ МУЖА И ТРАЈАЊУ БРАКА У 2015.  
 DIVORCES BY HUSBAND'S AGE AND MARRIAGE DURATION AT DIVORCE IN 2015

(наставак-continued)

Старост мужа Husband's age	Укупно Total	<1	1	2	3	4	5-9	10-14	15-19	20-24	25+
50-54	107	1	4	1	3	1	8	6	8	27	48
50	21	-	1	-	-	-	1	1	-	9	9
51	28	-	-	-	1	1	1	2	4	8	11
52	13	-	1	-	1	-	2	1	-	3	5
53	27	1	-	1	1	-	1	2	3	3	15
54	18	-	2	-	-	-	3	-	1	4	8
55+	178	1	4	8	9	2	26	14	10	13	91

 3.35. РАЗВЕДЕНИ БРАКОВИ ПРЕМА СТАРОСТИ ЖЕНЕ И ТРАЈАЊУ БРАКА У 2015.  
 DIVORCES BY WIFE'S AGE AND MARRIAGE DURATION AT DIVORCE IN 2015

Старост жене Wife's age	Укупно Total	<1	1	2	3	4	5-9	10-14	15-19	20-24	25+
УКУПНО / TOTAL	1 143	24	66	70	67	50	261	183	140	125	157
15-19	4	4	-	-	-	-	-	-	-	-	-
15	-	-	-	-	-	-	-	-	-	-	-
16	-	-	-	-	-	-	-	-	-	-	-
17	-	-	-	-	-	-	-	-	-	-	-
18	-	-	-	-	-	-	-	-	-	-	-
19	4	4	-	-	-	-	-	-	-	-	-
20-24	67	4	18	18	10	4	13	-	-	-	-
20	6	1	5	-	-	-	-	-	-	-	-
21	8	1	4	-	3	-	-	-	-	-	-
22	17	1	1	8	3	1	3	-	-	-	-
23	12	-	4	2	3	1	2	-	-	-	-
24	24	1	4	8	1	2	8	-	-	-	-
25-29	186	7	19	21	13	20	85	21	-	-	-
25	28	1	4	6	-	6	11	-	-	-	-
26	30	2	5	2	4	4	13	-	-	-	-
27	34	2	2	4	4	3	17	2	-	-	-
28	35	1	3	6	-	4	18	3	-	-	-
29	59	1	5	3	5	3	26	16	-	-	-
30-34	219	4	18	11	19	13	73	68	13	-	-
30	46	-	3	2	6	5	23	7	-	-	-
31	44	-	6	2	5	4	15	12	-	-	-
32	40	2	2	1	3	-	18	12	2	-	-
33	43	1	3	2	2	2	8	20	5	-	-
34	46	1	4	4	3	2	9	17	6	-	-
35-39	197	-	1	8	11	6	37	54	65	15	-
35	44	-	-	3	1	3	10	11	16	-	-
36	38	-	-	2	2	-	8	17	9	-	-
37	29	-	-	2	1	2	5	7	10	2	-
38	49	-	1	1	5	1	7	11	17	6	-
39	37	-	-	-	2	-	7	8	13	7	-
40-44	168	1	3	7	3	5	19	19	41	57	13
40	38	-	1	-	1	-	8	6	10	12	-
41	25	-	-	2	-	1	2	1	7	12	-
42	37	1	-	2	-	1	2	5	9	15	2
43	41	-	1	2	2	-	5	3	11	12	5
44	27	-	1	1	-	3	2	4	4	6	6
45-49	100	1	1	3	2	-	7	5	10	34	37
45	21	-	-	-	-	-	3	1	3	10	4
46	20	-	-	-	-	-	2	1	2	8	7
47	22	1	-	-	-	-	1	2	2	5	11
48	22	-	1	3	2	-	1	1	1	5	8
49	15	-	-	-	-	-	-	-	2	6	7
50-54	79	1	2	-	2	-	8	5	6	10	45
50	14	1	-	-	-	-	1	3	1	2	6
51	15	-	-	-	1	-	-	-	2	2	10
52	17	-	-	-	-	-	3	-	2	3	9
53	16	-	-	-	1	-	2	-	-	3	10
54	17	-	2	-	-	-	2	2	1	-	10
55+	123	2	4	2	7	2	19	11	5	9	62

3.36. РАЗВЕДЕНИ БРАКОВИ ПРЕМА РАНИЈЕМ БРАЧНОМ СТАЊУ МУЖА И ЖЕНЕ У 2015.  
DIVORCES BY PREVIOUS MARITAL STATUS OF HUSBAND AND WIFE IN 2015

Раније брачно стање мужа	Укупно Total	Раније брачно стање жене Previous marital status of wife				Previous marital status of husband
		неудата single	удовица widow	разведена divorced	непознато unknown	
УКУПНО	1 143	938	6	58	141	TOTAL
Неожењен	939	913	2	24	-	Single
Удовац	3	1	2	-	-	Widower
Разведен	60	24	2	34	-	Divorced
Непознато	141	-	-	-	141	Unknown

3.37. РАЗВЕДЕНИ БРАКОВИ ПРЕМА РЕДУ БРАКА МУЖА И ЖЕНЕ У 2015.  
DIVORCES BY ORDER OF MARRIAGE OF HUSBAND AND WIFE IN 2015

Ред брака мужа	Укупно Total	Ред брака жене Order of marriage of wife				Order of marriage of husband
		први first	други second	трећи и више third and more	непознато unknown	
УКУПНО	1 143	938	62	2	141	TOTAL
Први	939	913	24	2	-	First
Други	58	23	35	-	-	Second
Трећи више	5	2	3	-	-	Third and more
Непознато	141	-	-	-	141	Unknown

3.38. РАЗВЕДЕНИ БРАКОВИ ПРЕМА БРОЈУ ИЗДРЖАВАНЕ ДЈЕЦЕ И ЛИЦУ КОМЕ СУ ДОДИЈЕЉЕНА У 2015.  
DIVORCES BY NUMBER OF SUPPORTED CHILDREN AND THE PERSON GIVEN THE CUSTODY OF CHILDREN IN 2015

Број издржаване дјеце	Укупно Total	Дјеца су додијељена Custody of children given to								Number of supported children
		мужу husband	жени wife	мужу и жени husband and wife	другим лицима other persons	установи institution	остале комбинације other combinations	нема издржаване дјеце without supported children	непознато unknown	
УКУПНО	1 143	82	397	26	-	1	5	491	141	TOTAL
Једно	274	38	232	3	-	1	-	-	-	One
Двоје	207	40	148	16	-	-	3	-	-	Two
Троје	25	4	14	5	-	-	2	-	-	Three
Четворо	3	-	1	2	-	-	-	-	-	Four
Петоро и више	2	-	2	-	-	-	-	-	-	Five and more
Без издржаване дјеце	491	-	-	-	-	-	-	491	-	Without supported children
Непознато	141	-	-	-	-	-	-	-	141	Unknown



3.39. РАЗВЕДЕНИ БРАКОВИ ПРЕМА БРОЈУ ИЗДРЖАВАНЕ ДЈЕЦЕ И ТРАЈАЊУ БРАКА У 2015.  
 DIVORCES BY NUMBER OF SUPPORTED CHILDREN AND MARRIAGE DURATION AT DIVORCE IN 2015

Број издржаване дјеце	Укупно <i>Total</i>	<1	1	2	3	4	5-9	10-14	15-19	20-24	25+	<i>Number of supported children</i>
УКУПНО	1 143	24	66	70	67	50	261	183	140	125	157	<i>TOTAL</i>
Једно	274	3	11	11	20	17	84	48	27	38	15	<i>One</i>
Двоје	207	1	-	1	1	8	52	66	57	17	4	<i>Two</i>
Троје	25	-	-	1		1	3	10	9	-	1	<i>Three</i>
Четворо	3	-	-	-	-	-	2	-	1	-	-	<i>Four</i>
Петоро и више	2	-	-	-	1	-	-	1	-	-	-	<i>Five and more</i>
Без издржаване дјеце	491	17	45	46	36	19	87	39	27	55	120	<i>Without supported children</i>
Непознато	141	3	10	11	9	5	33	19	19	15	17	<i>Unknown</i>

 3.40. РАЗВЕДЕНИ БРАКОВИ ПРЕМА НАЦИОНАЛНОЈ ПРИПАДНОСТИ МУЖА И ЖЕНЕ У 2015.  
 DIVORCES BY ETHNICITY OF HUSBAND AND WIFE IN 2015

Национална припадност мужа	Укупно <i>Total</i>	Национална припадност жене <i>Wife's ethnicity</i>					<i>Husband's ethnicity</i>
		Бошњаци <i>Bosniacs</i>	Хрвати <i>Croats</i>	Срби <i>Serbs</i>	остали <i>others</i>	непознато <i>unknown</i>	
УКУПНО	1 143	66	23	660	15	379	<i>TOTAL</i>
Бошњаци	62	56	-	1	1	4	<i>Bosniacs</i>
Хрвати	8	1	3	2	-	2	<i>Croats</i>
Срби	701	7	18	647	4	25	<i>Serbs</i>
Остали	16	2		3	10	1	<i>Others</i>
Непознато	356	-	2	7	-	347	<i>Unknown</i>

#### 4. ПРИРОДНО КРЕТАЊЕ ПО ОПШТИНАМА NATURAL CHANGES BY MUNICIPALITY

##### 4.1. СТАНОВНИШТВО, РОЂЕЊА, УМИРАЊА И БРАКОВИ ПО ОПШТИНАМА POPULATION, BIRTHS, DEATHS AND MARRIAGES BY MUNICIPALITY

		Рођени Births					Природни прираштај Natural increase	Умрли Deaths					Бракови Marriages	
		свега total	живорођени live births			мртво- рођени still births		свега total	мушки male	женски female	умрла одојчад infant deaths		склоп- љени married	разве- дени divorced
			свега total	мушки male	женски female						свега total	мушки male		
УКУПНО TOTAL	2011	9 590	9 561	5 008	4 553	29	-4 097	13 658	7 001	6 657	43	26	5 802	886
	2012	10 016	9 978	5 089	4 889	38	-3 818	13 796	7 064	6 732	37	25	5 326	878
	2013	9 547	9 510	4 907	4 603	37	-4 468	13 978	7 237	6 741	33	21	5 467	1 052
	2014	9 357	9 335	4 846	4 489	22	-5 074	14 409	7 386	7 023	29	11	5 823	1 106
	2015	9 374	9 357	4 842	4 515	17	-5 702	15 059	7 640	7 419	26	9	5 895	1 143
Град Бања Лука City of Banja Luka	2011	1 994	1 988	1 004	984	6	223	1 765	905	860	35	20	1 011	149
	2012	2 074	2 065	1 054	1 011	9	194	1 871	974	897	14	8	951	141
	2013	2 024	2 015	1 021	994	9	80	1 935	1 012	923	12	8	977	270
	2014	2 011	2 010	1 084	926	1	49	1 961	1 013	948	5	2	1 019	344
	2015	2 102	2 100	1 096	1 004	2	103	1 997	1 033	964	9	4	968	294
Берковићи Berkovići	2011	16	14	8	6	2	-9	23	8	15	-	-	4	-
	2012	7	7	6	1	-	-15	22	10	12	-	-	10	-
	2013	20	20	10	10	-	-17	37	27	10	-	-	7	-
	2014	18	18	8	10	-	-15	33	16	17	-	-	11	1
	2015	19	19	8	11	-	-11	30	13	17	-	-	4	-
Град Бијељина City of Bijeljina	2011	896	894	501	393	2	-337	1 231	626	605	1	1	557	96
	2012	956	956	504	452	-	-347	1 303	705	598	-	-	521	107
	2013	931	930	494	436	1	-331	1 261	640	621	3	2	522	119
	2014	910	908	485	423	2	-431	1 339	697	642	4	1	562	126
	2015	871	871	471	400	-	-572	1 443	761	682	1	1	623	158
Билећа Bileća	2011	97	97	56	41	-	-40	137	72	65	-	-	46	4
	2012	78	77	35	42	1	-57	134	66	68	-	-	43	2
	2013	98	97	45	52	1	-58	155	73	82	-	-	47	5
	2014	86	86	43	43	-	-51	137	69	68	1	1	52	3
	2015	80	80	39	41	-	-89	169	80	89	-	-	44	1
Братунац Bratunac	2011	120	120	63	57	-	-39	159	83	76	-	-	49	5
	2012	116	116	58	58	-	-29	145	75	70	-	-	56	6
	2013	105	105	59	46	-	-56	161	83	78	-	-	57	2
	2014	124	124	65	59	-	-37	161	81	80	-	-	65	-
	2015	107	107	55	52	-	-65	172	75	97	-	-	76	3
Брод Brod	2011	74	74	42	32	-	-109	183	92	91	-	-	79	8
	2012	119	118	56	62	1	-62	180	93	87	-	-	61	9
	2013	101	101	47	54	-	-55	156	89	67	1	-	61	16
	2014	95	94	49	45	1	-65	159	78	81	-	-	71	15
	2015	89	89	46	43	-	-89	178	80	98	-	-	60	19
Вишеград Višegrad	2011	43	43	22	21	-	-117	160	88	72	-	-	35	5
	2012	54	53	26	27	1	-82	135	63	72	-	-	33	13
	2013	45	45	25	20	-	-105	150	73	77	2	2	34	7
	2014	51	51	27	24	-	-101	152	76	76	-	-	37	10
	2015	46	46	19	27	-	-107	153	75	78	-	-	32	5
Власеница Vlasenica	2011	75	74	36	38	1	-19	93	46	47	-	-	44	3
	2012	77	77	34	43	-	-14	91	45	46	-	-	36	2
	2013	69	69	39	30	-	-36	105	54	51	-	-	35	7
	2014	68	68	35	33	-	-16	84	44	40	-	-	40	3
	2015	71	71	29	42	-	-41	112	58	54	-	-	43	5

4.1. СТАНОВНИШТВО, РОЂЕЊА, УМИРАЊА И БРАКОВИ ПО ОПШТИНАМА  
 POPULATION, BIRTHS, DEATHS AND MARRIAGES BY MUNICIPALITY

(наставак-continued)

		Рођени Births					Природни прираштај Natural increase	Умрли Deaths					Бракови Marriages	
		свега total	живорођени live births			мртво- рођени still births		свега total	мушки male	женски female	умрла одојчад infant deaths		склоп- љени married	разве- дени divorced
			свега total	мушки male	женски female						свега total	мушки male		
Вукосавље <i>Vukosavlje</i>	2011	33	33	16	17	-	-6	39	29	10	-	-	30	2
	2012	32	32	14	18	-	-10	42	24	18	1	1	17	5
	2013	41	41	22	19	-	-6	47	19	28	-	-	19	2
	2014	27	27	10	17	-	-25	52	34	18	-	-	20	4
	2015	30	30	15	15	-	-9	39	17	22	-	-	25	4
Гацко <i>Gacko</i>	2011	87	87	42	45	-	-15	102	49	53	-	-	42	-
	2012	83	83	36	47	-	-18	101	52	49	1	1	41	4
	2013	76	76	43	33	-	-15	91	46	45	-	-	39	2
	2014	72	72	36	36	-	-32	104	52	52	-	-	42	4
	2015	70	70	36	34	-	-30	100	53	47	-	-	33	1
Градишка <i>Gradiška</i>	2011	410	410	214	196	-	-250	660	326	334	-	-	260	45
	2012	402	399	186	213	3	-217	616	291	325	2	2	224	47
	2013	372	370	198	172	2	-228	598	302	296	1	1	256	60
	2014	374	372	194	178	2	-270	642	311	331	2	1	272	67
	2015	386	382	196	186	4	-331	713	324	389	4	1	245	72
Дервента <i>Derventa</i>	2011	207	205	114	91	2	-132	337	153	184	-	-	153	36
	2012	219	217	102	115	2	-98	315	158	157	-	-	112	35
	2013	227	223	109	114	4	-96	319	170	149	1	-	157	20
	2014	206	204	108	96	2	-122	326	184	142	1	1	156	29
	2015	223	222	121	101	1	-136	358	193	165	1	-	133	38
Град Добој <i>City of Doboј</i>	2011	551	548	284	264	3	-305	853	441	412	1	1	402	67
	2012	662	658	346	312	4	-198	856	466	390	3	1	339	45
	2013	629	625	331	294	4	-234	859	435	424	2	2	343	36
	2014	577	574	278	296	3	-331	905	449	456	4	3	354	30
	2015	520	518	250	268	2	-357	875	459	416	2	-	318	66
Доњи Жабар <i>Donji Žabar</i>	2011	1	1	-	1	-	-28	29	14	15	-	-	9	2
	2012	3	3	2	1	-	-23	26	15	11	-	-	5	-
	2013	1	1	-	1	-	-25	26	13	13	-	-	3	1
	2014	4	4	1	3	-	-26	30	15	15	-	-	5	1
	2015	2	2	1	1	-	-27	29	16	13	-	-	5	-
Зворник <i>Zvornik</i>	2011	436	436	213	223	-	37	399	200	199	-	-	228	31
	2012	395	395	191	204	-	-28	423	207	216	1	-	188	30
	2013	389	389	200	189	-	-106	495	261	234	-	-	182	45
	2014	344	344	183	161	-	-116	460	235	225	1	-	219	24
	2015	380	379	186	193	1	-121	500	254	246	1	-	231	41
Источни Дрвар <i>Istočni Drvar</i>	2011	1	1	1	-	-	1	-	-	-	-	-	-	-
	2012	-	-	-	-	-	-1	1	-	1	-	-	-	-
	2013	-	-	-	-	-	-1	1	1	-	-	-	-	-
	2014	-	-	-	-	-	-1	1	-	1	-	-	-	-
	2015	-	-	-	-	-	-1	1	-	1	-	-	-	-
Источни Мостар <i>Istočni Mostar</i>	2011	-	-	-	-	-	-4	4	2	2	-	-	1	-
	2012	1	1	1	-	-	0	1	1	-	-	-	-	-
	2013	-	-	-	-	-	-1	1	1	-	-	-	-	-
	2014	-	-	-	-	-	0	-	-	-	-	-	-	-
	2015	-	-	-	-	-	0	-	-	-	-	-	-	-

4.1. СТАНОВНИШТВО, РОЂЕЊА, УМИРАЊА И БРАКОВИ ПО ОПШТИНАМА  
POPULATION, BIRTHS, DEATHS AND MARRIAGES BY MUNICIPALITY

(наставак-continued)

		Рођени Births					Природни прираштај Natural increase	Умрли Deaths					Бракови Marriages	
		свега total	живорођени live births			мртво- рођени still births		свега total	мушки male	женски female	умрла одојчад infant deaths		склоп- љени married	разве- дени divorced
			свега total	мушки male	женски female						свега total	мушки male		
Град Источно Сарајево <i>City of Istočno Sarajevo</i>	2011	514	511	264	247	3	-231	742	395	347	3	2	284	19
	2012	555	554	275	279	1	-236	790	392	398	1	-	249	18
	2013	473	473	255	218	-	-268	741	377	364	-	-	278	31
	2014	520	520	272	248	-	-232	752	367	385	1	-	341	43
	2015	505	505	265	240	-	-315	820	427	393	-	-	291	34
Источна Илиџа <i>Istočna Ilidža</i>	2011	144	141	64	77	3	-40	181	104	77	2	1	78	8
	2012	131	131	63	68	-	-83	214	99	115	-	-	69	1
	2013	129	129	65	64	-	-62	191	90	101	-	-	78	11
	2014	109	109	51	58	-	-92	201	98	103	-	-	105	6
	2015	107	107	52	55	-	-93	200	94	106	-	-	79	5
Источни Стари Град <i>Istočni Stari Grad</i>	2011	13	13	10	3	-	-9	22	8	14	-	-	8	-
	2012	7	7	2	5	-	-24	31	16	15	-	-	6	2
	2013	5	5	3	2	-	-22	27	20	7	-	-	8	-
	2014	22	22	8	14	-	-7	29	6	23	-	-	9	-
	2015	4	4	-	4	-	20	24	16	8	-	-	6	1
Источно Ново Сарајево <i>Istočno Novo Sarajevo</i>	2011	89	89	38	51	-	-15	104	48	56	-	-	48	4
	2012	101	100	48	52	1	-22	122	68	54	-	-	46	5
	2013	98	98	50	48	-	-39	137	83	54	-	-	54	6
	2014	115	115	63	52	-	2	113	58	55	1	-	55	14
	2015	122	122	72	50	-	-1	123	66	57	-	-	72	4
Пале <i>Pale</i>	2011	166	166	95	71	-	-82	248	132	116	-	-	91	4
	2012	197	197	98	99	-	-29	226	118	108	-	-	91	4
	2013	162	162	95	67	-	-65	227	97	130	-	-	89	8
	2014	179	179	93	86	-	-61	240	121	119	-	-	107	16
	2015	177	177	92	85	-	-85	262	142	120	-	-	82	12
Соколац <i>Sokolac</i>	2011	96	96	54	42	-	-76	172	94	78	1	1	54	3
	2012	115	115	64	51	-	-63	178	80	98	1	-	34	5
	2013	73	73	40	33	-	-63	136	73	63	-	-	48	5
	2014	88	88	53	35	-	-63	151	71	80	-	-	60	7
	2015	89	89	46	43	-	-95	184	91	93	-	-	48	12
Трново <i>Trnovo</i>	2011	6	6	3	3	-	-9	15	9	6	-	-	5	-
	2012	4	4	-	4	-	-15	19	11	8	-	-	3	1
	2013	6	6	2	4	-	-17	23	14	9	-	-	1	1
	2014	7	7	4	3	-	-11	18	13	5	-	-	5	-
	2015	6	6	3	3	-	-21	27	18	9	-	-	4	-
Језеро <i>Jezero</i>	2011	5	5	2	3	-	-11	16	9	7	-	-	6	1
	2012	14	14	9	5	-	4	10	7	3	-	-	7	-
	2013	8	8	4	4	-	-7	15	10	5	-	-	9	-
	2014	1	1	1	-	-	-14	15	9	6	-	-	2	-
	2015	7	7	4	3	-	-4	11	3	8	-	-	12	-
Калиновик <i>Kalinovik</i>	2011	8	8	6	2	-	-38	46	23	23	-	-	4	-
	2012	11	11	6	5	-	-35	46	20	26	-	-	6	1
	2013	12	12	11	1	-	-35	47	22	25	-	-	10	-
	2014	8	8	2	6	-	-34	42	23	19	-	-	3	1
	2015	4	4	2	2	-	-42	46	16	30	-	-	12	-
Кнежево <i>Kneževo</i>	2011	83	82	36	46	1	-58	140	74	66	-	-	55	3
	2012	81	81	49	32	-	-19	100	56	44	-	-	47	1
	2013	72	72	41	31	-	-71	143	87	56	2	1	53	1
	2014	62	62	25	37	-	-80	142	75	67	-	-	69	2
	2015	76	76	36	40	-	-28	104	58	46	1	-	57	1

4.1. СТАНОВНИШТВО, РОЂЕЊА, УМИРАЊА И БРАКОВИ ПО ОПШТИНАМА  
 POPULATION, BIRTHS, DEATHS AND MARRIAGES BY MUNICIPALITY

(наставак-continued)

		Рођени Births					Природни прираштај Natural increase	Умрли Deaths					Бракови Marriages	
		свега total	живорођени live births			мртво- рођени still births		свега total	мушки male	женски female	умрла одојчад infant deaths		склоп- љени married	разве- дени divorced
			свега total	мушки male	женски female						свега total	мушки male		
Козарска Дубица <i>Kozarska Dubica</i>	2011	150	150	76	74	-	-207	357	200	157	-	-	91	23
	2012	159	159	73	86	-	-210	369	182	187	1	1	109	31
	2013	124	124	62	62	-	-204	328	171	157	1	-	108	31
	2014	146	146	77	69	-	-171	317	138	179	-	-	110	31
	2015	126	126	61	65	-	-204	330	157	173	-	-	108	29
Костајница <i>Kostajnica</i>	2011	26	26	13	13	-	-44	70	34	36	-	-	25	6
	2012	32	32	13	19	-	-34	66	31	35	-	-	18	4
	2013	32	32	15	17	-	-25	57	28	29	-	-	22	4
	2014	37	37	17	20	-	-38	75	36	39	-	-	22	4
	2015	30	30	19	11	-	-69	99	50	49	-	-	24	9
Котор Варош <i>Kotor Varoš</i>	2011	182	182	103	79	-	14	168	82	86	-	-	96	7
	2012	157	156	74	82	1	-45	201	113	88	-	-	87	8
	2013	179	179	95	84	-	-12	191	104	87	-	-	100	4
	2014	155	155	78	77	-	-38	193	106	87	-	-	113	10
	2015	161	161	79	82	-	-33	194	98	96	1	1	122	5
Крупа на Уни <i>Krupa na Uni</i>	2011	15	15	8	7	-	-24	39	27	12	-	-	4	1
	2012	9	9	5	4	-	-32	41	20	21	-	-	9	1
	2013	7	7	3	4	-	-20	27	12	15	-	-	4	-
	2014	9	9	3	6	-	-33	42	26	16	-	-	5	-
	2015	3	3	1	2	-	-31	34	20	14	-	-	6	-
Купрес <i>Kupres</i>	2011	2	2	2	-	-	-3	5	3	2	-	-	1	-
	2012	-	-	-	-	-	-7	7	3	4	-	-	-	-
	2013	3	3	1	2	-	-3	6	4	2	-	-	3	-
	2014	-	-	-	-	-	-7	7	6	1	-	-	1	1
	2015	1	1	-	1	-	-5	6	4	2	-	-	1	-
Лакташи <i>Laktaši</i>	2011	333	333	176	157	-	-33	366	196	170	-	-	168	22
	2012	307	306	157	149	1	-75	381	211	170	2	1	138	13
	2013	285	284	145	139	1	-72	356	180	176	1	-	170	22
	2014	281	279	141	138	2	-105	384	199	185	-	-	164	27
	2015	281	279	154	125	2	-91	370	202	168	1	1	176	16
Лопаре <i>Lopare</i>	2011	64	62	35	27	2	-109	171	78	93	-	-	47	10
	2012	69	68	30	38	1	-155	223	117	106	-	-	48	10
	2013	55	55	30	25	-	-144	199	97	102	-	-	47	8
	2014	52	52	24	28	-	-179	231	113	118	1	-	44	13
	2015	48	48	28	20	-	-174	222	105	117	-	-	55	8
Љубиње <i>Ljubinje</i>	2011	28	28	14	14	-	-17	45	23	22	-	-	9	2
	2012	27	27	11	16	-	-23	50	27	23	-	-	12	1
	2013	23	23	12	11	-	-29	52	29	23	1	1	10	1
	2014	27	27	11	16	-	-17	44	23	21	-	-	20	-
	2015	25	25	15	10	-	-12	37	15	22	-	-	23	1
Милићи <i>Milici</i>	2011	70	69	34	35	1	-15	84	47	37	-	-	31	3
	2012	47	47	27	20	-	-13	60	35	25	-	-	26	4
	2013	59	59	28	31	-	-25	84	47	37	-	-	32	2
	2014	42	42	20	22	-	-55	97	46	51	-	-	35	-
	2015	61	61	34	27	-	-25	86	42	44	-	-	51	4
Модрича <i>Modriča</i>	2011	156	155	83	72	1	-144	299	163	136	-	-	137	36
	2012	180	179	82	97	1	-146	325	154	171	-	-	124	24
	2013	157	157	81	76	-	-189	346	184	162	-	-	128	30
	2014	198	196	107	89	2	-130	326	171	155	-	-	138	21
	2015	189	189	113	76	-	-175	364	198	166	-	-	129	27

4.1. СТАНОВНИШТВО, РОЂЕЊА, УМИРАЊА И БРАКОВИ ПО ОПШТИНАМА  
POPULATION, BIRTHS, DEATHS AND MARRIAGES BY MUNICIPALITY

(наставак—continued)

		Рођени Births					Природни прираштај Natural increase	Умрли Deaths					Бракови Marriages	
		свега total	живорођени live births			мртво- рођени still births		свега total	мушки male	женски female	умрла одојчад infant deaths		склоп- љени married	разве- дени divorced
			свега total	мушки male	женски female						свега total	мушки male		
Мркоњић Град <i>Mркоњић Grad</i>	2011	151	151	75	76	-	-70	221	106	115	-	-	105	1
	2012	126	125	56	69	1	-130	255	125	130	1	-	82	9
	2013	125	124	65	59	1	-131	255	143	112	-	-	81	16
	2014	149	149	75	74	-	-91	240	137	103	-	-	71	13
	2015	121	120	58	62	1	-98	218	99	119	-	-	101	6
Невесинје <i>Nevesinje</i>	2011	102	102	62	40	-	-64	166	74	92	-	-	51	1
	2012	90	90	37	53	-	-103	193	92	101	1	-	36	2
	2013	110	110	62	48	-	-41	151	65	86	-	-	51	3
	2014	87	87	43	44	-	-90	177	81	96	-	-	41	3
	2015	77	76	45	31	1	-106	182	87	95	-	-	46	3
Нови Град <i>Novi Grad</i>	2011	168	168	91	77	-	-182	350	169	181	-	-	124	33
	2012	163	162	81	81	1	-182	344	185	159	-	-	108	15
	2013	182	182	82	100	-	-183	365	179	186	-	-	104	39
	2014	154	153	81	72	1	-231	384	201	183	1	-	107	29
	2015	164	164	80	84	-	-211	375	169	206	-	-	110	33
Ново Горажде <i>Novo Goražde</i>	2011	3	3	1	2	-	-22	25	10	15	-	-	7	2
	2012	4	4	3	1	-	-12	16	11	5	-	-	4	-
	2013	7	7	4	3	-	-14	21	14	7	-	-	5	1
	2014	2	2	1	1	-	-23	25	16	9	-	-	3	2
	2015	4	4	4	-	-	-18	22	8	14	-	-	5	4
Осмаци <i>Osmaci</i>	2011	33	33	16	17	-	2	31	9	22	-	-	9	1
	2012	27	27	13	14	-	-14	41	22	19	-	-	18	3
	2013	26	26	14	12	-	-8	34	14	20	-	-	18	1
	2014	23	23	14	9	-	-16	39	18	21	-	-	17	2
	2015	23	23	9	14	-	-24	47	24	23	-	-	20	4
Оштра Лука <i>Oštra Luka</i>	2011	19	19	12	7	-	-43	62	39	23	-	-	14	2
	2012	23	23	14	9	-	-20	43	26	17	1	1	14	-
	2013	22	22	10	12	-	-36	58	31	27	-	-	5	-
	2014	19	19	10	9	-	-38	57	34	23	-	-	15	-
	2015	15	15	6	9	-	-35	50	30	20	-	-	11	1
Пелагићево <i>Pelagićevo</i>	2011	3	3	2	1	-	-46	49	27	22	-	-	12	4
	2012	4	4	2	2	-	-50	54	24	30	-	-	9	3
	2013	1	1	1	-	-	-54	55	34	21	-	-	13	2
	2014	2	2	1	1	-	-61	63	33	30	-	-	17	-
	2015	2	2	1	1	-	-59	61	38	23	-	-	13	3
Петровац <i>Petrovac</i>	2011	12	12	8	4	-	-5	17	7	10	-	-	2	-
	2012	3	3	3	-	-	-9	12	5	7	-	-	-	-
	2013	5	5	2	3	-	-6	11	7	4	-	-	3	1
	2014	4	4	3	1	-	-7	11	8	3	-	-	-	-
	2015	5	5	4	1	-	-7	12	7	5	-	-	1	-
Петрово <i>Petrovo</i>	2011	45	45	24	21	-	-65	110	58	52	-	-	29	2
	2012	53	53	31	22	-	-43	96	47	49	-	-	31	4
	2013	46	45	20	25	1	-56	101	59	42	-	-	29	4
	2014	36	36	17	19	-	-73	109	51	58	-	-	37	2
	2015	40	40	18	22	-	-85	125	64	61	-	-	40	4
Град Приједор <i>City of Prijedor</i>	2011	541	539	280	259	2	-447	986	500	486	2	1	363	70
	2012	623	616	318	298	7	-379	995	506	489	1	1	379	87
	2013	548	542	290	252	6	-458	1 000	494	506	1	1	351	86
	2014	568	565	304	261	3	-411	976	500	476	3	1	364	81
	2015	485	485	247	238	-	-597	1 082	558	524	1	-	364	68

4.1. СТАНОВНИШТВО, РОЂЕЊА, УМИРАЊА И БРАКОВИ ПО ОПШТИНАМА  
 POPULATION, BIRTHS, DEATHS AND MARRIAGES BY MUNICIPALITY

(наставак-continued)

		Рођени Births					Природни прираштај Natural increase	Умрли Deaths					Бракови Marriages	
		свега total	живорођени live births			мртво- рођени still births		свега total	мушки male	женски female	умрла одојчад infant deaths		склоп- љени married	разве- дени divorced
			свега total	мушки male	женски female						свега total	мушки male		
Прњавор <i>Prnjavor</i>	2011	356	356	192	164	-	-150	506	255	251	-	-	196	16
	2012	325	325	176	149	-	-91	416	209	207	3	3	195	41
	2013	311	308	140	168	3	-172	480	247	233	1	1	178	33
	2014	283	281	139	142	2	-159	440	235	205	2	1	209	32
	2015	290	290	134	156	-	-223	513	241	272	-	-	196	16
Рибник <i>Ribnik</i>	2011	45	45	22	23	-	-58	103	45	58	-	-	27	1
	2012	52	52	27	25	-	-55	107	62	45	-	-	29	2
	2013	34	34	15	19	-	-95	129	71	58	-	-	26	1
	2014	32	31	13	18	1	-75	106	61	45	-	-	19	1
	2015	33	33	19	14	-	-68	101	57	44	-	-	23	1
Рогатица <i>Rogatica</i>	2011	80	80	31	49	-	-61	141	66	75	-	-	31	8
	2012	104	104	58	46	-	-40	144	79	65	-	-	49	5
	2013	82	82	37	45	-	-59	141	78	63	-	-	45	10
	2014	69	69	40	29	-	-89	158	78	80	-	-	49	4
	2015	81	81	40	41	-	-61	142	76	66	-	-	47	9
Рудо <i>Rudo</i>	2011	26	26	15	11	-	-49	75	41	34	-	-	14	1
	2012	26	26	15	11	-	-40	66	33	33	-	-	17	-
	2013	28	28	16	12	-	-59	87	49	38	-	-	14	3
	2014	25	25	9	16	-	-61	86	44	42	-	-	12	1
	2015	24	24	11	13	-	-44	68	31	37	-	-	15	2
Србац <i>Srbac</i>	2011	141	141	72	69	-	-85	226	122	104	-	-	98	14
	2012	155	155	71	84	-	-46	201	103	98	-	-	91	16
	2013	147	146	81	65	1	-55	201	106	95	1	1	85	17
	2014	147	147	71	76	-	-84	231	103	128	-	-	82	13
	2015	142	141	66	75	1	-102	243	128	115	-	-	96	32
Сребреница <i>Srebrenica</i>	2011	45	45	17	28	-	-25	70	42	28	-	-	33	1
	2012	57	57	26	31	-	-20	77	33	44	-	-	37	6
	2013	63	63	30	33	-	-26	89	46	43	-	-	41	2
	2014	53	53	31	22	-	-38	91	48	43	-	-	36	-
	2015	38	38	24	14	-	-59	97	53	44	-	-	38	-
Станари <i>Stanari</i>	2011	-	-	-	-	-	-	-	-	-	-	-	-	-
	2012	-	-	-	-	-	-	-	-	-	-	-	-	-
	2013	-	-	-	-	-	-	-	-	-	-	-	-	-
	2014	-	-	-	-	-	-	-	-	-	-	-	-	-
	2015	66	66	29	37	-	-50	116	57	59	-	-	46	3
Теслић <i>Tešlić</i>	2011	332	331	196	135	1	-109	440	235	205	1	1	229	63
	2012	357	357	188	169	-	-53	410	214	196	3	3	187	49
	2013	335	335	182	153	-	-120	455	238	217	1	-	187	34
	2014	363	363	190	173	-	-124	487	258	229	1	-	193	39
	2015	345	344	189	155	1	-155	499	249	250	1	1	237	57
Град Требиње <i>City of Trebinje</i>	2011	258	256	138	118	2	-65	321	156	165	-	-	145	21
	2012	288	288	155	133	-	-61	349	171	178	-	-	135	20
	2013	243	241	125	116	2	-93	334	192	142	-	-	129	21
	2014	253	253	111	142	-	-123	376	189	187	-	-	163	21
	2015	289	289	149	140	-	-83	372	184	188	2	-	152	10
Угљевик <i>Ugljevik</i>	2011	107	107	66	41	-	-86	193	119	74	-	-	85	8
	2012	103	103	54	49	-	-84	187	92	95	-	-	84	8
	2013	108	108	58	50	-	-78	186	89	97	-	-	65	12
	2014	103	103	50	53	-	-101	204	111	93	-	-	86	13
	2015	125	125	65	60	-	-76	201	113	88	-	-	89	12

4.1. СТАНОВНИШТВО, РОЂЕЊА, УМИРАЊА И БРАКОВИ ПО ОПШТИНАМА  
POPULATION, BIRTHS, DEATHS AND MARRIAGES BY MUNICIPALITY

(наставак – continued)

		Рођени Births				Природни прираштај Natural increase	Умрли Deaths					Бракови Marriages		
		свега total	живорођени live births		мртво- рођени still births		свега total	мушки male	женски female	умрла одојчад infant deaths		склоп- љени married	разве- дени divorced	
			свега total	мушки male						женски female	свега total			мушки male
Фоча	2011	94	94	54	40	-	-106	200	89	111	-	-	47	20
Гоџа	2012	111	110	71	39	1	-117	227	106	121	1	1	66	11
	2013	121	121	58	63	-	-73	194	97	97	2	1	83	14
	2014	124	124	66	58	-	-101	225	116	109	1	-	86	7
	2015	153	153	81	72	-	-97	250	132	118	1	-	82	6
Хан Пијесак	2011	18	18	8	10	-	-31	49	29	20	-	-	12	3
Нан Ријесак	2012	19	19	10	9	-	-45	64	35	29	-	-	17	2
	2013	28	28	15	13	-	-12	40	23	17	-	-	13	-
	2014	27	27	16	11	-	-35	62	28	34	-	-	15	2
	2015	23	23	16	7	-	-24	47	18	29	-	-	13	1
Чајниче	2011	34	34	21	13	-	-29	63	35	28	-	-	21	2
Џајнице	2012	28	28	14	14	-	-25	53	27	26	-	-	23	2
	2013	35	35	15	20	-	-25	60	25	35	-	-	16	-
	2014	26	26	10	16	-	-33	59	32	27	-	-	14	6
	2015	27	27	14	13	-	-10	37	22	15	-	-	16	-
Челинац	2011	132	132	58	74	-	-30	162	88	74	-	-	95	8
Џелинас	2012	157	157	100	57	-	12	145	75	70	-	-	74	7
	2013	140	140	63	77	-	-4	144	67	77	-	-	83	6
	2014	134	134	73	61	-	-34	168	97	71	-	-	87	7
	2015	138	137	72	65	1	-32	169	83	86	-	-	90	8
Шамац	2011	54	54	24	30	-	-127	181	93	88	-	-	64	17
Џатас	2012	59	57	30	27	2	-116	173	79	94	-	-	48	19
	2013	66	66	31	35	-	-124	190	104	86	-	-	67	10
	2014	48	48	28	20	-	-160	208	103	105	-	-	48	9
	2015	45	45	22	23	-	-156	201	100	101	-	-	66	14
Шековићи	2011	33	33	14	19	-	-47	80	45	35	-	-	34	1
Џековићи	2012	46	46	24	22	-	-37	83	38	45	-	-	23	2
	2013	44	44	26	18	-	-31	75	36	39	-	-	15	6
	2014	37	37	20	17	-	-51	88	45	43	-	-	15	1
	2015	49	49	27	22	-	-33	82	45	37	-	-	31	3
Шипово	2011	81	81	41	40	-	-28	109	54	55	-	-	47	-
Џипово	2012	87	87	50	37	-	-27	114	52	62	-	-	53	3
	2013	73	72	39	33	1	-61	133	78	55	-	-	47	4
	2014	84	84	46	38	-	-42	126	67	59	1	-	45	4
	2015	57	57	33	24	-	-98	155	81	74	-	-	40	2



5. МИГРАЦИЈЕ  
 MIGRATION

 5.1. УНУТРАШЊА МИГРАЦИОНА КРЕТАЊА (ДОСЕЉЕНИ/ОДСЕЉЕНИ) У РЕПУБЛИЦИ СРПСКОЈ  
 INTERNAL MIGRATION (IMMIGRATION/EMIGRATION) IN REPUBLIKA SRPSKA

	Број становника Number of population					
	2011	2012	2013	2014	2015	
Унутрашња миграција у Републици Српској	13 788	19 067	14 173	13 836	14 920	<i>Internal migration in Republika Srpska</i>
Међуопштинске миграције Републике Српске	6 205	6 723	6 138	6 747	8 542	<i>Inter-municipality migration in Republika Srpska</i>
Међуентитетске миграције	6 822	11 486	7 278	6 388	5 721	<i>Migration between entities</i>
Миграције између Републике Српске и Брчко Дистрикта	761	858	757	701	657	<i>Migration between Republika Srpska and Brčko District</i>

 5.2. УНУТРАШЊА МИГРАЦИОНА КРЕТАЊА У РЕПУБЛИЦИ СРПСКОЈ ПО СТАРОСНИМ ГРУПАМА И ПОЛУ  
 INTERNAL MIGRATION OF POPULATION IN REPUBLIKA SRPSKA BY AGE AND SEX

Старосне групе	Пол	2011	2012	2013	2014	2015	Sex	Age groups
УКУПНО	свега	13 788	19 067	14 173	13 836	14 920	<i>all</i>	<i>TOTAL</i>
	мушки	6 594	9 685	6 664	6 573	7 344	<i>male</i>	
	женски	7 194	9 382	7 509	7 263	7 576	<i>female</i>	
0–4	свега	262	242	289	270	315	<i>all</i>	<i>0–4</i>
	мушки	146	121	144	142	156	<i>male</i>	
	женски	116	121	145	128	159	<i>female</i>	
5–9	свега	386	386	454	440	432	<i>all</i>	<i>5–9</i>
	мушки	207	205	233	235	239	<i>male</i>	
	женски	179	181	221	205	193	<i>female</i>	
10–14	свега	272	211	214	213	357	<i>all</i>	<i>10–14</i>
	мушки	142	107	97	97	172	<i>male</i>	
	женски	130	104	117	116	185	<i>female</i>	
15–19	свега	919	1 067	921	888	1 107	<i>all</i>	<i>15–19</i>
	мушки	421	512	355	366	493	<i>male</i>	
	женски	498	555	566	522	614	<i>female</i>	
20–24	свега	1 675	2 071	1 470	1 311	1 471	<i>all</i>	<i>20–24</i>
	мушки	577	852	472	416	488	<i>male</i>	
	женски	1 098	1 219	998	895	983	<i>female</i>	
25–29	свега	2 110	2 400	1 840	1 758	1 859	<i>all</i>	<i>25–29</i>
	мушки	753	985	698	646	749	<i>male</i>	
	женски	1 357	1 415	1 142	1 112	1 110	<i>female</i>	
30–34	свега	1 427	1 770	1 456	1 491	1 459	<i>all</i>	<i>30–34</i>
	мушки	699	910	686	696	699	<i>male</i>	
	женски	728	860	770	795	760	<i>female</i>	
35–39	свега	1 003	1 493	1 141	1 180	1 290	<i>all</i>	<i>35–39</i>
	мушки	530	841	604	642	717	<i>male</i>	
	женски	473	652	537	538	573	<i>female</i>	
40–44	свега	788	1 353	833	942	943	<i>all</i>	<i>40–44</i>
	мушки	446	768	457	526	541	<i>male</i>	
	женски	342	585	376	416	402	<i>female</i>	
45–49	свега	797	1 459	875	832	888	<i>all</i>	<i>45–49</i>
	мушки	446	839	488	461	521	<i>male</i>	
	женски	351	620	387	371	367	<i>female</i>	

5.2. УНУТРАШЊА МИГРАЦИОНА КРЕТАЊА У РЕПУБЛИЦИ СРПСКОЈ ПО СТАРОСНИМ ГРУПАМА И ПОЛУ  
INTERNAL MIGRATION OF POPULATION IN REPUBLIKA SRPSKA BY AGE AND SEX

(наставка-continued)

Старосне групе	Пол	2011	2012	2013	2014	2015	Sex	Age groups
50-54	свега	838	1 428	926	924	965	all	50-54
	мушки	502	806	499	535	554	male	
	женски	336	622	427	389	411	female	
55-59	свега	935	1 552	1 019	1 065	981	all	55-59
	мушки	517	851	553	567	540	male	
	женски	418	701	466	498	441	female	
60-64	свега	747	1 271	1 019	980	1 003	all	60-64
	мушки	402	674	545	512	534	male	
	женски	345	597	474	468	469	female	
65-69	свега	449	830	639	642	723	all	65-69
	мушки	250	452	333	324	391	male	
	женски	199	378	306	318	332	female	
70-74	свега	539	723	456	311	423	all	70-74
	мушки	271	387	232	142	212	male	
	женски	268	336	224	169	211	female	
75-79	свега	360	472	374	340	383	all	75-79
	мушки	166	217	182	169	184	male	
	женски	194	255	192	171	199	female	
80-84	свега	205	252	171	162	223	all	80-84
	мушки	95	121	60	59	106	male	
	женски	110	131	111	103	117	female	
85+	свега	76	87	76	87	98	all	85+
	мушки	24	37	26	38	48	male	
	женски	52	50	50	49	50	female	

Графикон 12. УНУТРАШЊА МИГРАЦИОНА КРЕТАЊА У РЕПУБЛИЦИ СРПСКОЈ, 2011-2015.  
Graph 12. INTERNAL MIGRATION IN REPUBLIKA SRPSKA, 2011-2015.

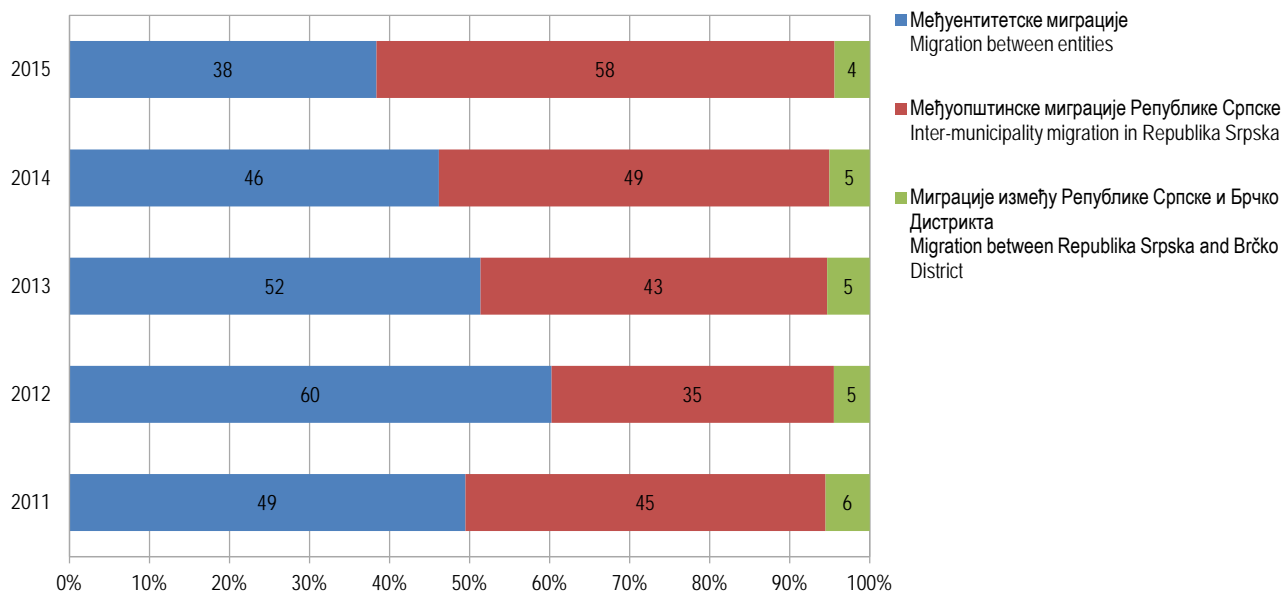

5.3. УНУТРАШЊА МИГРАЦИОНА КРЕТАЊА ПО ОПШТИНАМА РЕПУБЛИКЕ СРПСКЕ  
 INTERNAL MIGRATION BY MUNICIPALITY OF IMMIGRATION AND EMIGRATION, IN REPUBLIKA SRPSKA

Општина		Број досељених у општине Републике Српске Number of immigrants to municipalities of Republika Srpska				Број одсељених из општина Републике Српске Number of emigrants from municipalities of Republika Srpska				Миграциони салдо Net migration	Municipality
		укупно total	из Федерације БиХ from Federation of BiH	из Брчко Дистрикта from Brčko District	из других општина РС from other municipalities in RS	укупно total	у Федерацију БиХ to Federation of BiH	у Брчко Дистрикт to Brčko District	у друге општине РС to other municipalities in RS		
		1	2	3	4	5	6	7	8	9 = 1-5	
Град Бања Лука	2011	1 999	423	20	1 556	1 078	288	12	778	921	2011 City of Banja Luka
	2012	1 902	424	27	1 451	1 058	321	10	727	844	2012
	2013	1 950	397	32	1 521	1 182	323	10	849	768	2013
	2014	2 149	402	23	1 724	1 224	287	15	922	925	2014
	2015	1 910	395	26	1 489	991	231	9	751	919	2015
Берковићи	2011	30	20	-	10	48	25	-	23	-18	2011 Berkovići
	2012	58	50	-	8	53	26	-	27	5	2012
	2013	41	33	-	8	38	22	-	16	3	2013
	2014	32	16	-	16	54	23	-	31	-22	2014
	2015	30	21	-	9	33	12	-	21	-3	2015
Град Бијељина	2011	1 092	228	163	701	402	149	45	208	690	2011 City of Bijeljina
	2012	1 072	283	166	623	516	191	40	285	556	2012
	2013	1 052	253	192	607	392	129	53	210	660	2013
	2014	1 061	253	171	637	387	131	58	198	674	2014
	2015	776	156	92	528	374	135	57	182	402	2015
Билећа	2011	47	21	-	26	67	16	-	51	-20	2011 Bileća
	2012	70	21	-	49	81	13	-	68	-11	2012
	2013	68	19	-	49	79	11	1	67	-11	2013
	2014	60	20	-	40	91	16	-	75	-31	2014
	2015	39	8	-	31	66	9	-	57	-27	2015
Братунац	2011	151	70	2	79	214	95	-	119	-63	2011 Bratunac
	2012	370	268	1	101	239	99	4	136	131	2012
	2013	207	141	-	66	237	108	3	126	-30	2013
	2014	150	87	-	63	225	82	3	140	-75	2014
	2015	191	69	1	121	217	95	1	121	-26	2015
Брод	2011	66	17	1	48	73	17	2	54	-7	2011 Brod
	2012	69	18	6	45	70	22	-	48	-1	2012
	2013	104	36	3	65	115	22	4	89	-11	2013
	2014	77	21	3	53	107	27	1	79	-30	2014
	2015	71	20	-	51	80	20	1	59	-9	2015
Вишеград	2011	111	73	2	36	174	78	1	95	-63	2011 Višegrad
	2012	308	255	-	53	204	96	-	108	104	2012
	2013	125	77	3	45	139	69	-	70	-14	2013
	2014	106	48	2	56	132	53	1	78	-26	2014
	2015	61	27	-	34	119	71	-	48	-58	2015
Власеница	2011	97	36	-	61	131	38	4	89	-34	2011 Vlasenica
	2012	203	76	1	126	187	74	2	111	16	2012
	2013	83	46	-	37	142	53	-	89	-59	2013
	2014	89	39	2	48	147	51	-	96	-58	2014
	2015	76	30	-	46	113	38	3	72	-37	2015

5.3. УНУТРАШЊА МИГРАЦИОНА КРЕТАЊА ПО ОПШТИНАМА РЕПУБЛИКЕ СРПСКЕ  
INTERNAL MIGRATION BY MUNICIPALITY OF IMMIGRATION AND EMIGRATION, IN REPUBLIKA SRPSKA

(наставак—continued)

Општина	Број досељених у општине Републике Српске Number of immigrants to municipalities of Republika Srpska				Број одсељених из општина Републике Српске Number of emigrants from municipalities of Republika Srpska				Миграциони салдо Net migration	Municipality	
	укупно total	из Федерације БиХ from Federation of BiH	из Брчко Дистрикта from Brčko District	из других општина РС from other municipalities in RS	укупно total	у Федерацију БиХ to Federation of BiH	у Брчко Дистрикт to Brčko District	у друге општине РС to other municipalities in RS			
											1
Вукосавље	2011	75	46	-	29	44	22	2	20	31	2011 Vukosavlje
	2012	105	81	1	23	60	34	1	25	45	2012
	2013	53	26	1	26	67	31	1	35	-14	2013
	2014	70	41	3	26	43	18	-	25	27	2014
	2015	69	32	9	28	53	20	1	32	16	2015
Гацко	2011	53	27	-	26	80	34	-	46	-27	2011 Gacko
	2012	118	74	-	44	87	29	2	56	31	2012
	2013	50	23	1	26	81	21	1	59	-31	2013
	2014	73	18	-	55	77	19	1	57	-4	2014
	2015	44	14	-	30	71	15	-	56	-27	2015
Градишка	2011	281	76	2	203	262	50	2	210	19	2011 Gradiška
	2012	214	60	1	153	245	49	6	190	-31	2012
	2013	255	77	7	171	251	46	7	198	4	2013
	2014	242	50	4	188	266	53	1	212	-24	2014
	2015	271	67	3	201	242	39	2	201	29	2015
Дервента	2011	162	41	1	120	188	47	2	139	-26	2011 Derventa
	2012	144	42	2	100	185	36	2	147	-41	2012
	2013	171	50	2	119	166	38	2	126	5	2013
	2014	204	43	3	158	204	51	2	151	0	2014
	2015	170	46	8	116	170	27	8	135	0	2015
Град Добој	2011	548	287	11	250	538	267	13	258	10	2011 City of Doboj
	2012	541	302	14	225	539	293	6	240	2	2012
	2013	515	257	10	248	549	257	6	286	-34	2013
	2014	536	268	16	252	522	239	13	270	14	2014
	2015	493	262	13	218	3 156	246	7	2 903	-2 663	2015
Доњи Жабар	2011	72	3	61	8	50	1	44	5	22	2011 Donji Žabar
	2012	172	4	135	33	73	1	53	19	99	2012
	2013	72	4	57	11	44	3	38	3	28	2013
	2014	36	3	29	4	61	2	52	7	-25	2014
	2015	31	1	25	5	54	-	46	8	-23	2015
Зворник	2011	278	162	9	107	534	270	7	257	-256	2011 Zvornik
	2012	418	250	7	161	533	260	9	264	-115	2012
	2013	380	208	10	162	396	205	10	181	-16	2013
	2014	382	198	3	181	431	202	5	224	-49	2014
	2015	343	171	7	165	420	200	9	211	-77	2015
Источни Дрвар	2011	7	4	-	3	11	8	-	3	-4	2011 Istočni Drvar
	2012	193	75	-	118	91	35	-	56	102	2012
	2013	4	1	-	3	26	6	-	20	-22	2013
	2014	15	6	-	9	18	5	-	13	-3	2014
	2015	3	3	-	-	9	4	-	5	-6	2015

5.3. УНУТРАШЊА МИГРАЦИОНА КРЕТАЊА ПО ОПШТИНАМА РЕПУБЛИКЕ СРПСКЕ  
 INTERNAL MIGRATION BY MUNICIPALITY OF IMMIGRATION AND EMIGRATION, IN REPUBLIKA SRPSKA

(наставак-continued)

Општина	Број досељених у општине Републике Српске Number of immigrants to municipalities of Republika Srpska				Број одсељених из општина Републике Српске Number of emigrants from municipalities of Republika Srpska				Миграциони салдо Net migration	Municipality	
	укупно total	из Федерације ВиХ from Federation of BiH	из Врчко Дистрикта from Brčko District	из других општина РС from other municipalities in RS	укупно total	у Федерацију ВиХ to Federation of BiH	у Брчко Дистрикт to Brčko District	у друге општине РС to other municipalities in RS			
	1	2	3	4	5	6	7	8	9 = 1-5		
Источни Мостар	2011	25	22	-	3	3	3	-	-	22	2011 Istočni Mostar
	2012	134	50	-	84	24	18	-	6	110	2012
	2013	4	4	-	-	23	17	-	6	-19	2013
	2014	3	1	-	2	10	7	-	3	-7	2014
	2015	2	1	-	1	4	1	-	3	-2	2015
Град Источно Сарајево	2011	1 118	437	6	675	821	282	2	537	297	2011 City of Istočno Sarajevo
	2012	1 299	529	10	760	981	281	12	688	318	2012 Sarajevo
	2013	1 211	466	6	739	819	231	4	584	392	2013
	2014	1 292	479	3	810	907	182	3	722	385	2014
	2015	975	322	8	645	734	180	3	551	241	2015
Источна Илиџа	2011	318	139	3	176	225	68	-	157	93	2011 Istočna Ilidža
	2012	359	167	3	189	295	83	1	211	64	2012
	2013	360	155	1	204	281	79	2	200	79	2013
	2014	414	175	2	237	332	61	-	271	82	2014
	2015	300	106	4	190	263	60	3	200	37	2015
Источни Стари Град	2011	21	3	1	17	25	3	-	22	-4	2011 Istočni Stari Grad
	2012	83	9	1	73	27	1	-	26	56	2012 Grad
	2013	18	8	-	10	31	3	-	28	-13	2013
	2014	29	9	-	20	20	9	-	11	9	2014
	2015	25	6	-	19	40	7	-	33	-15	2015
Источно Ново Сарајево	2011	374	132	1	241	177	64	-	113	197	2011 Istočno Novo Sarajevo
	2012	393	130	-	263	185	46	6	133	208	2012 Sarajevo
	2013	459	148	1	310	172	44	1	127	287	2013
	2014	513	147	1	365	210	40	2	168	303	2014
	2015	380	111	2	267	153	43	-	110	227	2015
Пале	2011	266	95	1	170	210	76	2	132	56	2011
	2012	207	83	6	118	249	64	3	182	-42	2012
	2013	258	106	4	148	194	55	1	138	64	2013
	2014	206	73	-	133	181	36	-	145	25	2014
	2015	197	74	1	122	168	40	-	128	29	2015
Соколац	2011	97	43	-	54	149	54	-	95	-52	2011 Sokolac
	2012	123	82	-	41	133	36	2	95	-10	2012
	2013	98	43	-	55	107	37	-	70	-9	2013
	2014	110	62	-	48	132	27	1	104	-22	2014
	2015	60	22	1	37	83	25	-	58	-23	2015
Трново	2011	42	25	-	17	35	17	-	18	7	2011 Trnovo
	2012	134	58	-	76	92	51	-	41	42	2012
	2013	18	6	-	12	34	13	-	21	-16	2013
	2014	20	13	-	7	32	9	-	23	-12	2014
	2015	13	3	-	10	27	5	-	22	-14	2015
Језеро	2011	19	8	-	11	25	17	-	8	-6	2011 Jezero
	2012	74	12	-	62	38	12	2	24	36	2012
	2013	22	6	1	15	22	5	1	16	0	2013
	2014	19	11	-	8	28	10	1	17	-9	2014
	2015	14	2	-	12	26	7	3	16	-12	2015

5.3. УНУТРАШЊА МИГРАЦИОНА КРЕТАЊА ПО ОПШТИНАМА РЕПУБЛИКЕ СРПСКЕ  
INTERNAL MIGRATION BY MUNICIPALITY OF IMMIGRATION AND EMIGRATION, IN REPUBLIKA SRPSKA

(наставак—continued)

Општина	Број досељених у општине Републике Српске Number of immigrants to municipalities of Republika Srpska				Број одсељених из општина Републике Српске Number of emigrants from municipalities of Republika Srpska				Миграциони салдо Net migration	Municipality	
	укупно total	из Федерације БиХ from Federation of BiH	из Брчко Дистрикта from Brčko District	из других општина РС from other municipalities in RS	укупно total	у Федерацију БиХ to Federation of BiH	у Брчко Дистрикт to Brčko District	у друге општине РС to other municipalities in RS			
	1	2	3	4	5	6	7	8	9 = 1-5		
Калиновик	2011	31	7	-	24	43	5	-	38	-12	2011 Kalinovik
	2012	53	18	-	35	49	9	-	40	4	2012
	2013	34	13	-	21	38	5	-	33	-4	2013
	2014	33	9	-	24	41	2	-	39	-8	2014
	2015	33	8	-	25	33	1	-	32	0	2015
Кнежево	2011	52	12	1	39	202	7	-	195	-150	2011 Kneževo
	2012	42	6	-	36	145	8	1	136	-103	2012
	2013	33	10	-	23	173	7	-	166	-140	2013
	2014	38	12	-	26	181	14	-	167	-143	2014
	2015	35	8	-	27	206	11	-	195	-171	2015
Козарска Дубица	2011	75	28	-	47	172	38	-	134	-97	2011 Kozarska
	2012	96	36	1	59	140	36	-	104	-44	2012 Dubica
	2013	101	31	1	69	149	30	-	119	-48	2013
	2014	101	37	-	64	133	25	2	106	-32	2014
	2015	79	22	1	56	126	22	-	104	-47	2015
Костајница	2011	40	15	-	25	37	10	-	27	3	2011 Kostajnica
	2012	25	10	-	15	42	10	-	32	-17	2012
	2013	36	3	-	33	30	3	-	27	6	2013
	2014	42	9	-	33	34	6	-	28	8	2014
	2015	34	6	-	28	30	4	-	26	4	2015
Котор Варош	2011	87	32	1	54	138	40	-	98	-51	2011 Kotor Varoš
	2012	78	38	-	40	126	47	1	78	-48	2012
	2013	92	38	1	53	127	46	2	79	-35	2013
	2014	103	35	4	64	142	41	2	99	-39	2014
	2015	82	19	-	63	162	53	1	108	-80	2015
Крупа на Уни	2011	9	2	-	7	9	2	-	7	0	2011 Krupa na Uni
	2012	20	2	-	18	14	-	-	14	6	2012
	2013	19	5	-	14	14	1	-	13	5	2013
	2014	27	5	-	22	28	-	-	28	-1	2014
	2015	11	2	-	9	24	1	-	23	-13	2015
Купрес	2011	3	2	-	1	7	2	-	5	-4	2011 Kupres
	2012	15	4	-	11	9	1	-	8	6	2012
	2013	7	2	-	5	12	1	-	11	-5	2013
	2014	4	3	-	1	11	1	-	10	-7	2014
	2015	6	1	-	5	2	2	-	-	4	2015
Лакташи	2011	568	45	-	523	253	11	1	241	315	2011 Laktaši
	2012	426	39	-	387	287	14	1	272	139	2012
	2013	505	44	1	460	253	11	2	240	252	2013
	2014	584	30	2	552	277	18	2	257	307	2014
	2015	461	29	1	431	286	22	2	262	175	2015

5.3. УНУТРАШЊА МИГРАЦИОНА КРЕТАЊА ПО ОПШТИНАМА РЕПУБЛИКЕ СРПСКЕ  
 INTERNAL MIGRATION BY MUNICIPALITY OF IMMIGRATION AND EMIGRATION, IN REPUBLIKA SRPSKA

(наставак-continued)

Општина		Број досељених у општине Републике Српске Number of immigrants to municipalities of Republika Srpska				Број одсељених из општина Републике Српске Number of emigrants from municipalities of Republika Srpska				Миграциони салдо Net migration	Municipality
		укупно total	из Федерације БиХ from Federation of BiH	из Брчко Дистрикта from Brčko District	из других општина РС from other municipalities in RS	укупно total	у Федерацију БиХ to Federation of BiH	у Брчко Дистрикт to Brčko District	у друге општине РС to other municipalities in RS		
		1	2	3	4	5	6	7	8	9 = 1-5	
Лопаре	2011	109	28	41	40	163	19	30	114	-54	2011 Lopare
	2012	98	21	39	38	170	18	27	125	-72	2012
	2013	116	37	49	30	142	19	25	98	-26	2013
	2014	87	35	19	33	136	27	17	92	-49	2014
	2015	65	18	21	26	198	20	57	121	-133	2015
Љубиње	2011	13	6	-	7	36	9	-	27	-23	2011 Ljubinje
	2012	18	7	-	11	28	11	-	17	-10	2012
	2013	8	3	-	5	21	3	-	18	-13	2013
	2014	17	9	-	8	32	5	-	27	-15	2014
	2015	22	7	-	15	29	9	-	20	-7	2015
Милићи	2011	78	35	1	42	82	29	-	53	-4	2011 Milići
	2012	172	126	2	44	120	33	2	85	52	2012
	2013	74	43	1	30	82	37	-	45	-8	2013
	2014	64	30	2	32	95	36	2	57	-31	2014
	2015	57	22	-	35	98	45	2	51	-41	2015
Модрича	2011	186	77	6	103	191	58	12	121	-5	2011 Modriča
	2012	194	74	12	108	164	48	12	104	30	2012
	2013	216	74	12	130	150	44	9	97	66	2013
	2014	187	56	7	124	180	50	4	126	7	2014
	2015	202	72	7	123	167	46	21	100	35	2015
Мркоњић Град	2011	74	15	5	54	151	14	3	134	-77	2011 Mrkonjić Grad
	2012	100	31	2	67	172	27	-	145	-72	2012
	2013	73	14	-	59	197	27	-	170	-124	2013
	2014	73	18	-	55	168	19	3	146	-95	2014
	2015	84	19	-	65	120	17	1	102	-36	2015
Невесинје	2011	116	76	-	40	120	82	-	38	-4	2011 Nevesinje
	2012	119	87	-	32	171	63	1	107	-52	2012
	2013	92	59	-	33	127	81	1	45	-35	2013
	2014	88	52	4	32	151	59	2	90	-63	2014
	2015	63	37	-	26	79	36	1	42	-16	2015
Нови Град	2011	125	58	1	66	255	99	5	151	-130	2011 Novi Grad
	2012	139	78	4	57	223	71	-	152	-84	2012
	2013	123	62	1	60	234	76	2	156	-111	2013
	2014	103	47	-	56	238	57	-	181	-135	2014
	2015	101	38	-	63	200	56	2	142	-99	2015
Ново Горажде	2011	74	42	1	31	93	62	-	31	-19	2011 Novo Goražde
	2012	432	317	-	115	114	77	-	37	318	2012
	2013	80	58	-	22	160	132	-	28	-80	2013
	2014	52	40	-	12	156	108	1	47	-104	2014
	2015	48	40	-	8	118	90	-	28	-70	2015

5.3. УНУТРАШЊА МИГРАЦИОНА КРЕТАЊА ПО ОПШТИНАМА РЕПУБЛИКЕ СРПСКЕ  
INTERNAL MIGRATION BY MUNICIPALITY OF IMMIGRATION AND EMIGRATION, IN REPUBLIKA SRPSKA

(наставак-continued)

Општина	Број досељених у општине Републике Српске Number of immigrants to municipalities of Republika Srpska				Број одсељених из општина Републике Српске Number of emigrants from municipalities of Republika Srpska				Миграциони салдо Net migration	Municipality	
	укупно total	из Федерације БиХ from Federation of BiH	из Брчко Дистрикта from Brčko District	из других општина РС from other municipalities in RS	укупно total	у Федерацију БиХ to Federation of BiH	у Брчко Дистрикт to Brčko District	у друге општине РС to other municipalities in RS			
	1	2	3	4	5	6	7	8	9 = 1-5		
Осмаци	2011	71	41	1	29	62	24	1	37	9	2011 Osmaci
	2012	266	198	-	68	105	31	6	68	161	2012
	2013	82	54	-	28	93	45	1	47	-11	2013
	2014	58	39	-	19	105	51	-	54	-47	2014
	2015	91	67	1	23	88	42	-	46	3	2015
Оштра Лука	2011	80	56	-	24	77	15	-	62	3	2011 Oštra Luka
	2012	120	64	-	56	72	17	-	55	48	2012
	2013	49	32	-	17	86	18	1	67	-37	2013
	2014	42	26	-	16	102	12	-	90	-60	2014
	2015	54	31	-	23	97	18	-	79	-43	2015
Пелагићево	2011	78	19	49	10	54	4	38	12	24	2011 Pelagićevo
	2012	123	38	65	20	91	15	54	22	32	2012
	2013	67	11	50	6	76	15	45	16	-9	2013
	2014	56	11	32	13	66	3	50	13	-10	2014
	2015	53	18	24	11	93	18	65	10	-40	2015
Петровац	2011	145	124	-	21	65	53	-	12	80	2011 Petrovac
	2012	109	90	-	19	54	46	-	8	55	2012
	2013	56	48	-	8	57	46	-	11	-1	2013
	2014	78	66	-	12	48	38	-	10	30	2014
	2015	73	62	-	11	33	29	-	4	40	2015
Петрово	2011	53	15	5	33	75	14	1	60	-22	2011 Petrovo
	2012	64	17	5	42	72	12	3	57	-8	2012
	2013	47	12	5	30	78	16	2	60	-31	2013
	2014	39	13	1	25	67	7	4	56	-28	2014
	2015	49	12	5	32	60	3	1	56	-11	2015
Град Приједор	2011	430	228	9	193	452	186	3	263	-22	2011 City of Prijedor
	2012	476	268	2	206	466	185	6	275	10	2012
	2013	494	258	1	235	431	172	1	258	63	2013
	2014	501	255	6	240	434	136	3	295	67	2014
	2015	452	229	5	218	401	160	5	236	51	2015
Прњавор	2011	151	28	-	123	207	32	-	175	-56	2011 Prnjavor
	2012	185	34	3	148	209	24	1	184	-24	2012
	2013	194	43	-	151	192	28	-	164	2	2013
	2014	155	35	-	120	209	31	1	177	-54	2014
	2015	175	41	1	133	188	29	2	157	-13	2015
Рибник	2011	49	10	-	39	91	7	-	84	-42	2011 Ribnik
	2012	73	19	2	52	107	10	1	96	-34	2012
	2013	59	17	-	42	74	17	1	56	-15	2013
	2014	62	25	-	37	85	21	-	64	-23	2014
	2015	60	28	-	32	116	29	-	87	-56	2015



3. УНУТРАШЊА МИГРАЦИОНА КРЕТАЊА ПО ОПШТИНАМА РЕПУБЛИКЕ СРПСКЕ  
 INTERNAL MIGRATION BY MUNICIPALITY OF IMMIGRATION AND EMIGRATION, IN REPUBLIKA SRPSKA

(наставак-continued)

Општина		Број досељених у општина Републике Српске <i>Number of immigrants to municipalities of Republika Srpska</i>				Број одсељених из општина Републике Српске <i>Number of emigrants from municipalities of Republika Srpska</i>				Миграци- они салдо <i>Net migration</i>	Municipality
		укупно <i>total</i>	из Федерације БиХ <i>from Federation of BiH</i>	из Брчко Дистрикта <i>from Brčko District</i>	из других општина РС <i>from other municipalities in RS</i>	укупно <i>total</i>	у Федерацију БиХ <i>to Federation of BiH</i>	у Брчко Дистрикт <i>to Brčko District</i>	у друге општине РС <i>to other municipalities in RS</i>		
		1	2	3	4	5	6	7	8	9 = 1-5	
Рогатица	2011	108	61	-	47	123	57	-	66	-15	2011 Rogatica
	2012	232	185	-	47	176	96	-	80	56	2012
	2013	144	103	-	41	132	63	-	69	12	2013
	2014	122	79	-	43	136	51	-	85	-14	2014
	2015	84	39	-	45	111	58	1	52	-27	2015
Рудо	2011	40	33	1	6	56	33	-	23	-16	2011 Rudo
	2012	34	28	-	6	51	18	-	33	-17	2012
	2013	38	29	-	9	51	26	-	25	-13	2013
	2014	42	17	-	25	48	32	-	16	-6	2014
	2015	26	16	-	10	45	23	-	22	-19	2015
Србац	2011	83	7	1	75	114	3	-	111	-31	2011 Srbac
	2012	78	5	-	73	126	4	-	122	-48	2012
	2013	92	2	-	90	110	5	-	105	-18	2013
	2014	112	11	3	98	145	6	1	138	-33	2014
	2015	77	6	-	71	116	9	1	106	-39	2015
Сребреница	2011	166	118	2	46	232	129	-	103	-66	2011 Srebrenica
	2012	1 823	1 733	8	82	884	763	2	119	939	2012
	2013	180	142	1	37	577	472	1	104	-397	2013
	2014	166	136	-	30	226	169	1	56	-60	2014
	2015	109	81	1	27	312	170	4	138	-203	2015
Станари	2011	-	-	-	-	-	-	-	-	-	2011 Stanari
	2012	-	-	-	-	-	-	-	-	-	2012
	2013	-	-	-	-	-	-	-	-	-	2013
	2014	-	-	-	-	-	-	-	-	-	2014
	2015	2 641	-	-	2 641	5	-	-	5	2 636	2015
Теслић	2011	163	96	6	61	242	85	2	155	-79	2011 Teslić
	2012	159	89	1	69	170	58	-	112	-11	2012
	2013	149	89	2	58	212	72	-	140	-63	2013
	2014	165	94	1	70	192	65	3	124	-27	2014
	2015	134	69	3	62	180	68	-	112	-46	2015
Град Требиње	2011	252	136	3	113	212	88	1	123	40	2011 City of Trebinje
	2012	215	113	1	101	264	123	1	140	-49	2012
	2013	244	123	-	121	145	48	2	95	99	2013
	2014	273	112	-	161	163	49	-	114	110	2014
	2015	241	84	3	154	131	52	2	77	110	2015
Угљевик	2011	128	21	23	84	164	42	8	114	-36	2011 Ugljevik
	2012	202	80	8	114	165	49	3	113	37	2012
	2013	96	20	3	73	162	48	3	111	-66	2013
	2014	85	19	3	63	182	29	3	150	-97	2014
	2015	90	13	1	76	142	20	8	114	-52	2015

5.3. УНУТРАШЊА МИГРАЦИОНА КРЕТАЊА ПО ОПШТИНАМА РЕПУБЛИКЕ СРПСКЕ  
INTERNAL MIGRATION BY MUNICIPALITY OF IMMIGRATION AND EMIGRATION, IN REPUBLIKA SRPSKA

(наставак-continued)

Општина	Врој досељених у општине Републике Српске Number of immigrants to municipalities of Republika Srpska				Врој одсељених из општине Републике Српске Number of emigrants from municipalities of Republika Srpska				Миграциони салдо Net migration	Municipality	
	укупно total	из Федерације ВиХ from Federation of BiH	из Врчко Дистрикта from Brčko District	из других општина РС from other municipalities in RS	укупно total	у Федерацију ВиХ to Federation of BiH	у Врчко Дистрикт to Brčko District	у друге општине РС to other municipalities in RS			
	1	2	3	4	5	6	7	8	9 = 1-5		
Фоча	2011	142	92	1	49	184	81	3	100	-42	2011 Foča
	2012	456	405	1	50	326	221	-	105	130	2012
	2013	156	117	-	39	191	108	2	81	-35	2013
	2014	147	79	2	66	170	73	2	95	-23	2014
	2015	136	97	1	38	178	95	-	83	-42	2015
Хан Пијесак	2011	40	17	-	23	60	13	-	47	-20	2011 Han Pijesak
	2012	70	39	-	31	53	14	-	39	17	2012
	2013	31	13	-	18	48	15	1	32	-17	2013
	2014	43	22	1	20	31	11	-	20	12	2014
	2015	30	8	-	22	47	14	-	33	-17	2015
Чајнице	2011	33	23	-	10	57	29	-	28	-24	2011 Čajniče
	2012	100	90	-	10	81	44	-	37	19	2012
	2013	57	49	-	8	68	33	-	35	-11	2013
	2014	46	28	-	18	55	22	-	33	-9	2014
	2015	34	26	-	8	66	39	-	27	-32	2015
Челинац	2011	69	3	1	65	139	10	-	129	-70	2011 Čelinac
	2012	90	7	-	83	129	8	-	121	-39	2012
	2013	83	9	-	74	137	4	1	132	-54	2013
	2014	104	5	-	99	145	2	-	143	-41	2014
	2015	94	11	-	83	132	11	1	120	-38	2015
Шамац	2011	118	34	42	42	113	31	31	51	5	2011 Šamac
	2012	135	43	33	59	137	30	26	81	-2	2012
	2013	110	34	30	46	104	30	30	44	6	2013
	2014	135	51	35	49	177	50	54	73	-42	2014
	2015	84	25	23	36	154	42	39	73	-70	2015
Шековићи	2011	33	3	1	29	67	3	-	64	-34	2011 Šekovići
	2012	73	-	-	73	100	5	-	95	-27	2012
	2013	23	5	-	18	68	8	-	60	-45	2013
	2014	28	5	-	23	66	3	-	63	-38	2014
	2015	35	11	1	23	73	3	-	70	-38	2015
Шипово	2011	57	25	4	28	92	18	2	72	-35	2011 Šipovo
	2012	41	19	-	22	99	18	1	80	-58	2012
	2013	48	23	1	24	67	16	-	51	-19	2013
	2014	51	15	4	32	85	27	-	58	-34	2014
	2015	41	13	-	28	69	22	-	47	-28	2015
УКУПАН МИГРАЦИОНИ САЛДО	2011								727		2011 TOTAL NET
	2012								3 440		2012 MIGRATION
	2013								639		2013
	2014								835		2014
	2015								168		2015