РЕПУБЛИКА СРПСКА
РЕПУБЛИЧКИ ЗАВОД ЗА СТАТИСТИКУ
REPUBLIKA SRPSKA
INSTITUTE OF STATISTICS

МЈЕСЕЧНИ СТАТИСТИЧКИ ПРЕГЛЕД
MONTHLY STATISTICAL REVIEW

2020
децембар/December

СТАТИСТИЧКИ ПРЕГЛЕД
STATISTICAL REVIEW

РЕПУБЛИКА СРПСКА
РЕПУБЛИЧКИ ЗАВОД ЗА СТАТИСТИКУ
REPUBLIKA SRPSKA
INSTITUTE OF STATISTICS

ISSN 2490-2926

МЈЕСЕЧНИ СТАТИСТИЧКИ ПРЕГЛЕД
MONTHLY STATISTICAL REVIEW

2020

децембар
December

Бања Лука, фебруар 2021.
Banja Luka, February 2021

ИЗДАЈЕ: Републички завод за статистику Републике Српске, Бања Лука, Вељка Млађеновића 12д
PUBLISHED BY: Republika Srpska Institute of Statistics, Banja Luka, Veljka Mlađenovića 12d

ГЛАВНИ И ОДГОВОРНИ УРЕДНИК: Радосав Савановић, в. д. директора Републичког завода за статистику
EDITOR IN CHIEF: Radosav Savanović, Acting Director of the Republika Srpska Institute of Statistics

РЕДАКЦИОНИ ОДБОР: Радосав Савановић, Владан Сибиновић, Биљана Ђукић

EDITORIAL BOARD: Radosav Savanović, Vladan Sibinović, Biljana Đukić

НАЧЕЛНИК ОДЈЕЉЕЊА ЗА ПУБЛИКАЦИЈЕ, ОДНОСЕ СА ЈАВНОШЋУ И ПОВЈЕРЉИВОСТ СТАТИСТИЧКИХ ПОДАТАКА: Владан Сибиновић
HEAD OF DIVISION FOR PUBLICATIONS, PUBLIC RELATIONS AND STATISTICAL DATA CONFIDENTIALITY: Vladan Sibinović

ГРАФИЧКА ПРИПРЕМА, ИЗРАДА ГРАФИКОНА И КОРИЦЕ: Владан Сибиновић, Александра Зец, Огњен Игњић
GRAPHIC, GRAPHIC DESIGN AND COVER DESIGN: Vladan Sibinović, Aleksandra Zec, Ognjen Ignjić

ПРЕВОД: Јелена Кандић
TRANSLATION: Jelena Kandić

ШТАМПА: „MARKOS DESIGN & PRINT STUDIO“, Бања Лука
PRINTED BY: „MARKOS DESIGN & PRINT STUDIO“, Banja Luka

ЗА ШТАМПАРИЈУ: Игор Јаковљевић
FOR THE PRINTING COMPANY: Igor Jakovljević

САДРЖАЈ
CONTENTS

УВОД
INTRODUCTION 5

ПОДРУЧЈА ДЈЕЛАТНОСТИ ПРЕМА КД БиХ 2010
SECTIONS OF ECONOMIC ACTIVITY ACCORDING TO KD BiH 2010 5

ЗНАКОВИ И СИМБОЛИ
SIGNS AND SYMBOLS 6

ЈЕДИНИЦЕ МЈЕРЕ И СКРАЋЕНИЦЕ
UNITS OF MEASURE AND ABBREVIATIONS 6

ОСНОВНИ ПОДАЦИ О РЕПУБЛИЦИ СРПСКОЈ
MAIN DATA ON REPUBLIKA SRPSKA 7

СТАНОВНИШТВО
POPULATION 8

ПРИРОДНО КРЕТАЊЕ
NATURAL MOVEMENTS 9

1.1. Природно кретање становништва
Natural changes of population 9

УНУТРАШЊЕ МИГРАЦИЈЕ
INTERNAL MIGRATION 10

1.2. Досељено и одсељено становништво
Immigrated and emigrated population 10

ПЛАТЕ
WAGES 11

ПЛАТЕ
WAGES 12

2.1. Просјечне исплаћене бруто плате по подручјима КД
Average gross wages paid by section of activity classification 13

2.2. Просјечне исплаћене нето плате по подручјима КД
Average net wages paid by section of activity classification 14

2.3. Номинални и реални индекси нето плата
Nominal and real indices of net wages 15

ТРОМЈЕСЕЧНИ БРУТО ДОМАЋИ ПРОИЗВОД
QUARTERLY GROSS DOMESTIC PRODUCT 16

3.1. Тромјесечни бруто домаћи производ, текуће цијене
Quarterly gross domestic product, current prices 18

3.2. Тромјесечни бруто домаћи производ, стопе реалног раста, промјене у односу на исто тромјесечје претходне године
Quarterly gross domestic product, real growth rates, changes compared to the same quarter of the previous year 18

ЦИЈЕНЕ
PRICES 20

ПОТРОШАЧКЕ ЦИЈЕНЕ
CONSUMER PRICES 21

4.1. Индекси потрошачких цијена
Consumer prices indices 22

4.2. Индекси потрошачких цијена по главним одјељцима потрошње
Consumer price indices by main divisions of consumption 23

ЦИЈЕНЕ ПРОИЗВОЂАЧА ИНДУСТРИЈСКИХ ПРОИЗВОДА
PRODUCER PRICES OF INDUSTRIAL PRODUCTS 24

4.3. Индекси цијена произвођача индустријских производа
Producer price indices of industrial products 25

4.4. Индекси цијена произвођача индустријских производа по намјени потрошње и подручјима и областима КД
Producer price indices of industrial products by purpose of consumption and by section and division of activity classification 26

ПОЉОПРИВРЕДА И ШУМАРСТВО
AGRICULTURE AND FORESTRY 28

ПОЉОПРИВРЕДА
AGRICULTURE 29

5.1. Кравље млијеко и млијечни производи
Cow's milk and dairy products 29

5.2. Клање стоке и живине у кланицама
Slaughter of livestock and poultry in slaughterhouses 31

5.3. Продаја пољопривредних производа на зеленим пијацама
Sale of agricultural products in green markets 33

5.4. Откупљени и продати производи пољопривреде, шумарства и рибарства
Purchased and sold products of agriculture, forestry and fishing 34

5.5. Индекси цијена у пољопривреди
Agricultural price indices 35

ШУМАРСТВО
FORESTRY ... 36
5.6. Производња шумских сортимената
Production of forest assortments ... 36
5.7. Продаја шумских сортимената
Sale of forest assortments ... 37
ИНДУСТРИЈА
INDUSTRY ... 38
ИНДЕКСИ ИНДУСТРИЈСКЕ ПРОИЗВОДЊЕ
INDICES OF INDUSTRIAL PRODUCTION ... 39
6.1. Изворни индекси индустријске производње према ГИГ
Original indices of industrial production by MIGs ... 39
6.2. Изворни индекси индустријске производње по подручјима и областима КД
Original indices of industrial production by sections and divisions of activity classification ... 40
6.3. Изворни индекси индустријске производње према ГИГ
Original indices of industrial production by MIGs ... 42
6.4. Изворни индекси индустријске производње по подручјима и областима КД
Original indices of industrial production by sections and divisions of activity classification ... 42
6.5. Десезонирани и календарски прилагођени индекси индустријске производње и тренд
Seasonally and working-day adjusted indices of industrial production and trend ... 44
ЗАПОСЛЕНИ У ИНДУСТРИЈИ
EMPLOYEES IN INDUSTRY ... 45
6.6. Индекси запослених у индустрији по подручјима КД
Indices of employees in industry by sections of activity classification ... 45
ГРАЂЕВИНАРСТВО
CONSTRUCTION ... 46
7.1. Изворни индекси производње у грађевинарству
Original indices of production in construction ... 47
7.2. Тромјесечни индекси производње у грађевинарству
Quarterly indices of production in construction ... 48
СПОЉНА ТРГОВИНА
EXTERNAL TRADE ... 49
8.1. Биланс робне размјене са иностранством
External trade balance ... 50
8.2. Вриједност извоза и индекси према подручјима КД
Value of export and indices by section of activity classification ... 51
8.3. Вриједност увоза и индекси према подручјима КД
Value of import and indices by section of activity classification ... 53
8.4. Извоз по земљама најважнијим партнерима
Export by main partner country ... 54
8.5. Увоз по земљама најважнијим партнерима
Import by main partner country ... 55
ДИСТРИБУТИВНА ТРГОВИНА
DISTRIBUTIVE TRADE ... 56
9.1. Индекси промета трговине на мало, у текућим цијенама
Indices of turnover in retail trade, current prices ... 57
УГОСТИТЕЉСТВО
HOTELS AND RESTAURANTS ... 59
10.1. Индекси промета по областима
Turnover indices by division ... 60
ТУРИЗАМ
TOURISM ... 61
11.1. Доласци и ноћења туриста и индекси
Tourist arrivals and nights and indices ... 62
САОБРАЋАЈ И ВЕЗЕ
TRANSPORT AND COMMUNICATIONS ... 64
12.1. Превезени путници и путнички километри по гранама
Transported passengers and passenger kilometres by branch ... 66
12.2. Превезена роба и тонски километри по гранама
Transported goods and tonne kilometres by branch ... 67
12.3. Поштанске услуге
Postal activities ... 67

УВОД

Мјесечни статистички преглед свеобухватна је општа публикација која на једном мјесту даје серију најважнијих показатеља развоја Републике Српске, који су од посебне важности за статистички систем и за које су корисници највише заинтересовани.

У Мјесечном статистичком прегледу приказани су подаци систематизовани у 12 статистичких области. Наведене области углавном су стандардни садржаји као и у сличним публикацијама земаља у региону, а подаци су представљени на мјесечном, тромјесечном и годишњем нивоу.

Подаци приказани у прегледу званични су статистички подаци који се прикупљају и обрађују у складу са Статистичким програмом Републике Српске. Поред података које прикупља и обрађује Републички завод за статистику Републике Српске, у Прегледу се два пута годишње, у јануару и августу, објављују подаци Завода за запошљавање.

Мјесечни подаци статистика спољне трговине су претходни подаци и евентуалне извршене исправке означавају се у Прегледу у којем је извршена исправка.

У табелама изложени су основни подаци из текућег периода са упоредним прегледом података из претходног периода с циљем да се задовоље основне потребе широког круга корисника.

Годишње серије обухватају пет посљедњих узастопних година, тромјесечне осам посљедњих узастопних тромјесечја, а мјесечне серије обухватају период од тринаест посљедњих мјесеци.

Помоћу методе индекса у табеларном и графичком приказу, приказане су релативне промјене вриједности обиљежја у различитим временским тренуцима као оригиналне серије. Само у неким поглављима, помоћу методе декомпозиције временских серија приказане су цикличне и сезонске компоненте.

Подаци који се дају по одређеним нивоима класификације дјелатности, исказани су према КД БиХ 2010, која садржајно и структурно у потпуности одговара ЕУ Статистичкој класификацији дјелатности NACE Rev.2.

INTRODUCTION

Monthly Statistical Review is a comprehensive general publication which, in one place, provides a series of the most significant indicators of the development of Republika Srpska, which are of utmost importance for the statistical system and which users find the most interesting.

Monthly Statistical Review presents data systematised into 12 statistical fields. These fields are mostly standard contents, which are also presented in similar publications of the neighbouring countries. Data are presented as monthly, quarterly and annual data.

The data presented in this Review are official statistical data which are collected and processed in accordance with the Statistical Programme of Republika Srpska. In addition to the data collected and processed by the Republika Srpska Institute of Statistics, data obtained from the Employment Office are also published in the Review twice a year, in January and August.

Monthly data of external trade statistics are preliminary data and any corrections made are indicated in the Review in which these corrections were made.

Tables present main data for the current period with a comparative review of data from the previous period, in order to meet basic needs of a wide range of users.

Annual series cover the last five consecutive years, quarterly series cover eight consecutive quarters, while monthly series cover a thirteen-month period from the current and previous year.

Using the index method, tables and graphs show relative changes in the values of characteristics at various time points, as original series. Cyclic and seasonal components are presented in some of the chapters, using the method of time series decomposition.

Data presented by specific level of the activity classification are given in accordance with the KD BiH 2010 which is in its content and structure fully harmonised with the Statistical Classification of Economic Activities NACE Rev.2.

ПОДРУЧЈА ДЈЕЛАТНОСТИ ПРЕМА КД БиХ 2010[1)]

SECTIONS OF ECONOMIC ACTIVITY ACCORDING TO KD BiH 2010[1)]

Пољопривреда, шумарство и риболов	**A**	*Agriculture, forestry and fishing*
Вађење руда и камена	**B**	*Mining and quarrying*
Прерађивачка индустрија	**C**	*Manufacturing*
Производња и снабдијевање електричном енергијом, гасом и паром и климатизација	**D**	*Electricity, gas, steam and air conditioning supply*
Снабдијевање водом; канализација, управљање отпадом и дјелатности санације (ремедијације) животне средине	**E**	*Water supply; sewerage, waste management and remediation activities*
Грађевинарство	**F**	*Construction*
Трговина на велико и на мало, поправка моторних возила и мотоцикала	**G**	*Wholesale and retail trade; repair of motor vehicles and motorcycles*
Саобраћај и складиштење	**H**	*Transport and storage*
Дјелатности пружања смјештаја, припреме и послуживања хране, хотелијерство и угоститељство	**I**	*Accommodation and food service activities*
Информације и комуникације	**J**	*Information and communication*
Финансијске дјелатности и дјелатности осигурања	**K**	*Financial and insurance activities*
Пословање некретнинама	**L**	*Real estate activities*
Стручне, научне и техничке дјелатности	**M**	*Professional, scientific and technical activities*
Административне и помоћне услужне дјелатности	**N**	*Administrative and support service activities*
Јавна управа и одбрана; обавезно социјално осигурање	**O**	*Public administration and defence; compulsory social security*
Образовање	**P**	*Education*
Дјелатности здравствене заштите и социјалног рада	**Q**	*Human health and social work activities*
Умјетност, забава и рекреација	**R**	*Arts, entertainment and recreation*
Остале услужне дјелатности	**S**	*Other service activities*
Дјелатности екстериторијалних организација и органа	**U**	*Activities of extraterritorial organisations and bodies*

[1)] Класификација дјелатности КД БиХ 2010, заснована на Статистичкој класификацији дјелатности у ЕУ, NACE Rev.2
Classification of economic activities KD BH 2010, based on the Statistical classifications of economic activities EU, NACE Rev.2

ЗНАКОВИ И СИМБОЛИ

-	нема појаве
***	повјерљив податак
0	податак је мањи од 0,5 од дате јединице мјере
( )	непотпун, недовољно провјерен или процијењен податак
*	исправљен податак
∅	просјек
1)	знак за напомену

SIGNS AND SYMBOLS

-	*no occurrence*
***	*confidential data*
0	*data is lower than 0.5 of the given unit of measure*
( )	*incomplete, not enough adjusted or estimated data*
*	*corrected data*
∅	*average*
1)	*footnote*

ЈЕДИНИЦЕ МЈЕРЕ И СКРАЋЕНИЦЕ

ГИГ	Главне индустријске групе дефинисане на основу економске намјене производа
КД	Класификација дјелатности КД БиХ 2010
КМ	конвертибилна марка
хиљ.	хиљаду
мил.	милион
t	тона
km^2	квадратни километар
m^2	квадратни метар
m^3	кубни метар
I	прво тромјесечје
II	друго тромјесечје
III	треће тромјесечје
IV	четврто тромјесечје
јан	јануар
феб	фебруар
мар	март
апр	април
мај	мај
јун	јун
јул	јул
авг	август
сеп	септембар
окт	октобар
нов	новембар
дец	децембар
д.н.	другдје неспоменуто

UNITS OF MEASURE AND ABBREVIATIONS

MIGs	*Main industrial groups defined in accordance with economic purpose of products*
KM	*convertible mark*
thous.	*thousand*
mill.	*million*
t	*tonnes*
km^2	*square kilometre*
m^2	*square metre*
m^3	*cubic metre*
I	*first quarter*
II	*second quarter*
III	*third quarter*
IV	*fourth quarter*
Jan	*January*
Feb	*February*
Mar	*March*
Apr	*April*
May	*May*
Jun	*June*
Jul	*July*
Aug	*August*
Sep	*September*
Oct	*October*
Nov	*November*
Dec	*December*
n.e.c.	*not elsewhere classified*

ОСНОВНИ ПОДАЦИ О РЕПУБЛИЦИ СРПСКОЈ
MAIN DATA ON REPUBLIKA SRPSKA

ГЕОГРАФСКИ ПОДАЦИ *GEOGRAPHICAL DATA*	
ПОВРШИНА, km^2 (према Дејтонском споразуму) *AREA, km^2 (according to the Dayton peace agreement)*	**24 641**[1)]
СТАНОВНИШТВО (процјена) [2)] *POPULATION (estimate)* [2)]	
2015	**1 162 164**
2016	**1 157 516**
2017	**1 153 017**
2018	**1 147 902**
2019	**1 142 495**
БРОЈ СТАНОВНИКА НА 1 km^2 *POPULATION PER 1 km^2*	**46,4**
БРУТО ДОМАЋИ ПРОИЗВОД (ESA 2010), хиљ. КМ *GROSS DOMESTIC PRODUCT – ESA 2010, thous. KM*	
2015	**9 205 038**
2016	**9 630 569**
2017	**10 077 017**
2018	**10 679 612**
2019	**11 251 324**

1) Привремени податак о површини Републике Српске који не укључује дио Брчко дистрикта.
Извор: Републичка управа за геодетске и имовинско-правне послове
Temporary data on the surface area of Republika Srpska which do not include the portion of Brčko District.
Source: Republic Administration for Geodetic and Property-Legal Affairs

2) Подаци о укупном броју становника за 2019. годину процијењени су на основу резултата Пописа становништва спроведеног у октобру 2013. године, као и годишњих резултата обраде статистике природног и миграторног кретања становништва.
Data on the total population for 2019 were estimated based on the results of the Census of Population, which was conducted in October 2013, and based on annual results of the processing of statistics on natural and migratory population movements.

СТАНОВНИШТВО
POPULATION

ПРИРОДНО КРЕТАЊЕ

У Републици Српској у четвртом тромјесечју 2020. године регистровано је 5 605 умрлих и 2 059 живорођених лица. Број живорођених лица у четвртом тромјесечју 2020. године је мањи у односу на четврто тромјесечје 2019. године, док је број умрлих у четвртом тромјесечју 2020. године већи у односу на четврто тромјесечје 2019. године. Број регистрованих склопљених бракова и број регистрованих разведених бракова мањи је у четвртом тромјесечју 2020. године, у односу на исти период 2019. године.

Подаци о рођеним, умрлим лицима и о закљученим браковима прикупљају се од матичних служби, а подаци о разведеним браковима прикупљају се од судова надлежних за разводе бракова.

Статистика рођења обухвата живорођене и мртворођене. Статистика умрлих лица обухвата сваки случај смрти. Статистика закључених бракова обухвата бракове који су закључени на законом предвиђени начин, тј. оне које су уписани у матичну књигу вјенчаних. Статистика разведених бракова обухвата бракове који су разведени пресудом надлежног суда.

Исказани тромјесечни подаци о броју живорођених, умрлих лица, склопљених и разведених бракова, представљају укупан број регистрованих случајева у матичним службама и судовима Републике Српске, а годишњи подаци исказују се по мјесту уобичајеног становања.

NATURAL MOVEMENTS

In the fourth quarter of 2020, the number of registered death cases in Republika Srpska was 5,605, while there were 2,059 livebirths. Compared to the same period of 2019, in the fourth quarter of 2020 the number of registered livebirths decreased, while the number of deaths increased. In the fourth quarter of 2020, the number of registered marriages and the number of divorces decreased in comparison with the same period of 2019.

Data on births, deaths and marriages are obtained from the registry offices, while the competent courts provide data on divorces.

Birth statistics covers live births and stillbirths. Death statistics covers each death case. Marriage statistics covers marriages concluded in a legal manner, i.e. marriages entered into the marriages register. Divorce statistics covers all marriages divorced by final court order from a competent court.

Presented quarterly data on the number of live births, deceased persons, marriages and divorces represent the total number of registered cases in the registry offices and courts of Republika Srpska. Annual data are shown by place of usual residence.

1.1. Природно кретање становништва
Natural changes of population

	Живорођени *Livebirths*			Умрли *Deaths*			Бракови *Marriages*	
	укупно *total*	мушко *male*	женско *female*	укупно *total*	мушко *male*	женско *female*	склопљени *married*	разведени *divorced*
2019								
I	2 090	1 048	1 042	4 440	2 271	2 169	933	235
II	2 140	1 154	986	3 552	1 779	1 773	1 596	224
III	2 408	1 286	1 122	3 300	1 700	1 600	2 157	228
IV	2 183	1 173	1 010	3 562	1 806	1 756	1 366	295
2020								
I	1 935	1 009	926	3 876	1 884	1 992	889	230
II	2 036	1 084	952	3 548	1 789	1 759	722	215
III	2 464	1 242	1 222	3 560	1 837	1 723	1 819	187
IV	2 059	1 072	987	5 605	2 975	2 630	1 113	258

Графикон 1. Живорођени и умрли по тромјесечјима
Graph 1. Live births and deaths by quarters

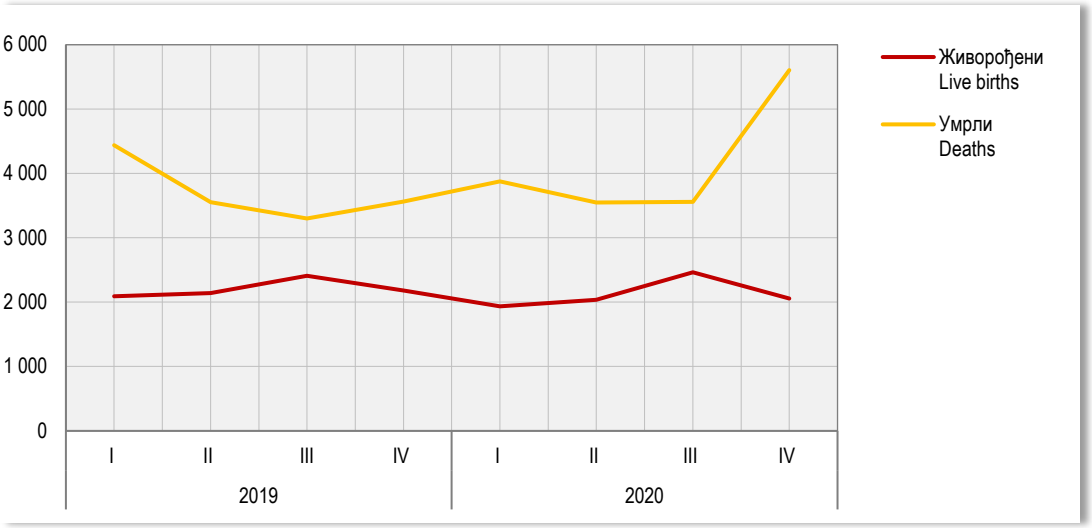

УНУТРАШЊЕ МИГРАЦИЈЕ

У четвртом тромјесечју 2020. године, у Републици Српској забиљежено је више одсељеног него досељеног становништва.

Административни извор података за статистичку активност унутрашње миграције становништва Републике Српске је Агенција за идентификациона документа, евиденцију и размјену података Босне и Херцеговине.

Законска обавеза пријаве и одјаве пребивалишта заснива се на Закону о пребивалишту и боравишту држављана БиХ ("Службени гласник БиХ", број 32/01). Републички завод за статистику тромјесечно преузима разврстане податке о пријавама и одјавама пребивалишта за ниво Републике Српске од Агенције за идентификациона документа, евиденцију и размјену података Босне и Херцеговине.

Претходни подаци објављени у овом Прегледу обухватају кретања становништва на територији Републике Српске на основу веза одјаве/пријаве пребивалишта држављана Републике Српске, ФБиХ/БиХ.

INTERNAL MIGRATION

In the fourth quarter of 2020, there were more persons who emigrated from Republika Srpska than those who immigrated to it.

The administrative source of data for the survey on internal migrations of population of Republika Srpska is the Agency for Identification Documents, Registers and Data Exchange of Bosnia and Herzegovina.

The legal obligation of the registration/cancellation of the place of residence is stipulated in the Law on Permanent and Temporary Residence of Citizens of BH (“Official Gazette of BH”, No. 32/01). The Republika Srpska Institute of Statistics takes over quarterly breakdowns of the registrations/cancellations of the place of residence at the Republika Srpska level from the Agency for Identification Documents, Registers and Data Exchange of Bosnia and Herzegovina.

Preliminary data published in this Review cover population movements on the territory of Republika Srpska, based on the relations between registrations/cancellations of the place of residence of citizens of Republika Srpska, the FBH and BH.

1.2. Досељено и одсељено становништво
Immigrated and emigrated population

	Досељено *Immigration*			Одсељено *Emigration*			Салдо *Net migration*		
	укупно *total*	мушко *male*	женско *female*	укупно *total*	мушко *male*	женско *female*	укупно *total*	мушко *male*	женско *female*
2019									
I	1 780	762	1 018	1 789	773	1 016	-9	-11	2
II	2 389	1 212	1 177	1 832	799	1 033	557	413	144
III	2 424	1 014	1 410	2 539	1 070	1 469	-115	-56	-59
IV	2 070	874	1 196	1 984	839	1 145	86	35	51
2020									
I	1 949	830	1 119	1 849	751	1 098	100	79	21
II	1 486	652	834	1 356	605	751	130	47	83
III	3 421	1 653	1 768	2 653	1 121	1 532	768	532	236
IV	1 970	839	1 131	2 173	1 013	1 160	-203	-174	-29

ПЛАТЕ
WAGES

ПЛАТЕ
WAGES

Просјечна плата након опорезивања (нето плата) исплаћена у децембру 2020. године износила је 979 КМ и већа је номинално за 1,1%, а реално за 1,2% у односу на претходни мјесец. У односу на исти мјесец прошле године, просјечна плата након опорезивања (нето плата) номинално је већа за 4,3%, а реално за 6,3%. Просјечна бруто плата исплаћена у децембру 2020. године износила је 1 520 КМ.

Average after-tax wage (net wage) paid in December 2020 was 979 KM and it was nominally 1.1% higher and really 1.2% higher compared to the previous month. Compared to the same month of the previous year, average after-tax wage (net wage) was nominally 4.3% higher and really 6.3% higher. Average gross wage paid in December 2020 was 1,520 KM.

Највиша просјечна плата након опорезивања (нето плата) у децембру 2020. године, посматрано по подручјима дјелатности, исплаћена је у подручју *Финансијске дјелатности и дјелатности осигурања* и износила је 1 497 КМ, а најнижа у подручју *Грађевинарство*, 665 КМ.

The highest average after-tax wage (net wage) in December 2020, by section of economic activities, was paid in the section Financial and insurance activities and it amounted to 1,497 KM, while the lowest one was paid in the section Construction 665 KM.

У децембру 2020. године, у односу на новембар 2020, највећи номинални раст плате након опорезивања (нето плате) забиљежен је у подручјима *Информације и комуникације* 9,7%, *Умјетност, забава и рекреација* 4,4% и *Финансијске дјелатности и дјелатности осигурања* 4,1%.

In December 2020, compared to November 2020, the highest nominal increase in after-tax wages (net wages) was recorded in the sections Information and communication 9.7%, Arts, entertainment and recreation 4.4% and Financial and insurance activities 4.1%.

Смањење плате након опорезивања (нето плате), у номиналном износу, забиљежено је у подручјима *Пословање некретнинама* 2,7%, *Дјелатности пружања смјештаја, припреме и послуживања хране, хотелијерство и угоститељство* 2,7% и *Снабдијевање водом; канализација, управљање отпадом и дјелатности санације (ремедијације) животне средине* 1,1%.

Nominal decrease in after-tax wages (net wages) was recorded in the sections Real estate activities 2.7%, Accommodation and food service activities 2.7% and Water supply; sewerage, waste management and remediation activities 1.1%.

Подаци о просјечним платама су добијени на основу Мјесечног извјештаја о запосленима и платама запослених, РАД-1, које достављају пословни субјекти и њихове јединице у саставу, без обзира на облик организовања и облик власништва. Као основ за добијање података служи постојећа финансијско-књиговодствена документација, као и кадровска односно персонална евиденција.

Data on average wages were obtained through the Monthly report on employees and their wages, RAD-1, submitted by business entities and their units in composition, regardless of their form of organisation and type of ownership. The existing financial and bookkeeping documentation and personnel records are used as the basis for obtaining data.

Мјесечна статистичка активност о запосленима и платама запослених (РАД-1), на бази које се прикупљају подаци о исплаћеним платама, спроводи се на узорку којим је обухваћено око 70% укупног броја запослених у пословним субјектима. Критеријуми који су коришћени за избор јединица у узорак су: општина, подручје Класификације дјелатности и величина пословног субјекта дефинисана на основу броја запослених. Због непотпуног оквира, који је заснован на административном извору, мјесечним узорком нису обухваћени предузетници.

Monthly statistical activity on employees and their wages (RAD-1), based on which the data on paid wages are collected, is carried out on a sample covering approximately 70% of the total number of employees of business entities. The criteria used to select units for the sample are the following: municipality, section of the Classification of Economic Activities and business entity size, defined based on the number of employees. Since the framework is not complete, as it is based on an administrative source, entrepreneurs are not covered by the monthly sample.

Просјечне бруто плате и плате након опорезивања рачунају се тако што се укупно исплаћена маса плата у мјесецу дијели са бројем запослених на које се односе извршене исплате. Номинални индекс просјечних плата након опорезивања је однос између номиналних износа просјечних плата након опорезивања у одређеним периодима посматрања. Реални индекс је однос између номиналног индекса просјечних плата након опорезивања и индекса потрошачких цијена у одговарајућем периоду.

Average gross wages and after-tax wages represent a quotient between total paid wages in a month and number of employees paid in the reference month. Nominal index of average after-tax wages represents a ratio between nominal amounts of average after-tax wages in certain observation periods. Real index is a ratio between the nominal index of average after-tax wages and the consumer price index in a given period.

Бруто плате и плате након опорезивања обухватају исплате за рад у пуном, краћем од пуног и дужем од пуног радног времена (прековремени рад) и накнаде плата за неизвршене а плаћене часове рада (годишњи одмор, државне празнике и нерадне дане утврђене законом, плаћено одсуство, одсутност за стручно усавршавање, застоје у раду без кривице запослених и боловање које иде на терет послодавца).

Gross wages and after-tax wages cover salaries for full time, part time and overtime work, payments from business entity resources for paid but not worked hours, such as annual leave, national holidays and days off as prescribed by law, paid leave, paid leave for vocational training, work interruptions without employees' fault and sick-leave paid by employer.

Бруто плате и плате након опорезивања не обухватају остала лична примања као што су топли оброк, превоз, регрес, солидарна помоћ, једнократна новчана помоћ и сл. Не укључују се ни примања по уговору о повременим и привременим пословима, накнаде за ауторска дјела, отпремнине и јубиларне награде, те остале бенефиције запослених, као ни накнаде за боловање које не иде на терет послодавца.

Gross wages and after-tax wages do not cover other personal income, such as money for luncheon vouchers, transport to/from work place, recourse, solidarity aid and one-off financial aid, etc. Payments based on contracts for temporary and occasional jobs, author compensations, severance pays, jubilee benefits, and other benefits to employees are not covered. Also, wages do not include payments for sick leave that are not paid by the employer.

2.1. Просјечне исплаћене бруто плате по подручјима КД
Average gross wages paid by section of activity classification

КМ

	2016	2017	2018	2019	2020	2019	2020											
						дец *Dec*	јан *Jan*	феб *Feb*	мар *Mar*	апр *Apr*	мај *May*	јун *Jun*	јул *Jul*	авг *Aug*	сеп *Sep*	окт *Oct*	нов *Nov*	дец *Dec*
УКУПНО *TOTAL*	1 344	1 331	1 358	1 407	1 485	1 461	1 421	1 485	1 485	1 469	1 475	1 489	1 482	1 494	1 498	1 494	1 503	1 520
A Пољопривреда, шумарство и риболов *Agriculture, forestry and fishing*	1 147	1 165	1 157	1 165	1 201	1 174	1 197	1 177	1 205	1 187	1 194	1 209	1 212	1 202	1 204	1 215	1 208	1 204
B Вађење руда и камена *Mining and quarrying*	1 769	1 771	1 810	1 863	1 950	2 010	1 884	1 967	1 955	1 858	1 964	2 015	1 882	1 887	2 064	1 934	1 986	2 025
C Прерађивачка индустрија *Manufacturing*	960	968	1 017	1 080	1 132	1 117	1 125	1 131	1 137	1 129	1 089	1 102	1 128	1 153	1 137	1 148	1 151	1 153
D Производња и снабдијевање електричном енергијом, гасом и паром и климатизација *Electricity, gas, steam and air conditioning supply*	1 755	1 760	1 854	1 908	1 955	1 956	1 927	1 993	1 963	1 878	1 918	1 964	1 904	1 942	1 999	1 972	2 012	1 999
E Снабдијевање водом; канализација, управљање отпадом и дјелатности санације (ремедијације) животне средине *Water supply; sewerage, waste management and remediation activities*	1 101	1 114	1 204	1 226	1 297	1 242	1 254	1 292	1 294	1 275	1 281	1 305	1 299	1 312	1 314	1 306	1 326	1 312
F Грађевинарство *Construction*	857	874	914	969	1 015	998	998	1 009	1 016	1 005	1 003	1 009	1 022	1 025	1 027	1 021	1 018	1 020
G Трговина на велико и на мало, поправка моторних возила и мотоцикала *Wholesale and retail trade; repair of motor vehicles and motorcycles*	935	939	988	1 070	1 132	1 119	1 098	1 146	1 152	1 118	1 090	1 114	1 125	1 146	1 141	1 155	1 152	1 149
H Саобраћај и складиштење *Transport and storage*	1 004	1 009	1 028	1 055	1 141	1 096	1 107	1 137	1 144	1 131	1 147	1 149	1 135	1 145	1 150	1 147	1 155	1 142
I Дјелатности пружања смјештаја, припреме и послуживања хране, хотелијерство и угоститељство *Accommodation and food service activities*	895	897	907	989	1 103	1 018	1 073	1 163	1 151	1 065	1 052	1 064	1 094	1 059	1 125	1 110	1 143	1 109
J Информације и комуникације *Information and communication*	1 928	1 882	1 972	2 016	2 083	2 266	1 610	2 088	2 126	2 078	2 004	2 033	2 068	2 104	2 065	2 024	2 127	2 341
K Финансијске дјелатности и дјелатности осигурања *Financial and insurance activities*	2 071	2 159	2 218	2 246	2 311	2 289	2 293	2 250	2 331	2 280	2 288	2 286	2 325	2 340	2 340	2 313	2 292	2 389
L Пословање некретнинама *Real estate activities*	1 090	996	1 023	1 190	1 212	1 210	1 146	1 218	1 166	1 220	1 213	1 289	1 265	1 207	1 272	1 208	1 195	1 162
M Стручне, научне и техничке дјелатности *Professional, scientific and technical activities*	1 291	1 458	1 449	1 448	1 469	1 439	1 397	1 409	1 442	1 469	1 503	1 479	1 470	1 500	1 460	1 489	1 505	1 515
N Административне и помоћне услужне дјелатности *Administrative and support service activities*	825	879	914	1 049	1 168	1 092	1 012	1 183	1 190	1 193	1 176	1 193	1 196	1 179	1 182	1 160	1 170	1 176
O Јавна управа и одбрана; обавезно социјално осигурање *Public administration and defence; compulsory social security*	1 816	1 789	1 815	1 848	1 972	1 867	1 872	1 997	1 972	1 965	1 994	1 999	1 979	1 975	1 974	1 977	1 984	1 978
P Образовање *Education*	1 387	1 348	1 354	1 425	1 540	1 437	1 433	1 520	1 532	1 534	1 545	1 552	1 551	1 558	1 574	1 567	1 562	1 557
Q Дјелатности здравствене заштите и социјалног рада *Human health and social work activities*	1 719	1 690	1 682	1 703	1 818	1 805	1 803	1 816	1 823	1 796	1 818	1 844	1 816	1 808	1 815	1 806	1 826	1 839
R Умјетност, забава и рекреација *Arts, entertainment and recreation*	878	901	926	980	1 081	1 017	1 033	1 074	1 052	1 046	1 020	1 034	1 080	1 105	1 138	1 148	1 098	1 149
S Остале услужне дјелатности *Other service activities*	1 104	1 314	1 267	1 433	1 445	1 452	1 401	1 439	1 454	1 417	1 479	1 424	1 462	1 447	1 437	1 482	1 459	1 451

2.2. Просјечне исплаћене плате након опорезивања (нето плате) по подручјима КД
Average after-tax wages (net wages) paid by section of activity classification

КМ

	2016	2017	2018	2019	2020	2019	2020											
						дец *Dec*	јан *Jan*	феб *Feb*	мар *Mar*	апр *Apr*	мај *May*	јун *Jun*	јул *Jul*	авг *Aug*	сеп *Sep*	окт *Oct*	нов *Nov*	дец *Dec*
УКУПНО *TOTAL*	836	831	857	906	956	939	914	957	956	946	950	958	955	962	965	964	969	979
A Пољопривреда, шумарство и риболов *Agriculture, forestry and fishing*	710	725	729	751	779	757	775	764	781	770	776	786	787	778	778	788	782	780
B Вађење руда и камена *Mining and quarrying*	1 090	1 084	1 126	1 178	1 233	1 266	1 188	1 243	1 238	1 175	1 242	1 273	1 193	1 195	1 302	1 223	1 256	1 278
C Прерађивачка индустрија *Manufacturing*	626	638	675	736	772	763	765	772	773	768	746	753	769	785	774	784	785	787
D Производња и снабдијевање електричном енергијом, гасом и паром и климатизација *Electricity, gas, steam and air conditioning supply*	1 074	1 083	1 152	1 205	1 235	1 232	1 215	1 260	1 240	1 188	1 213	1 241	1 204	1 228	1 262	1 246	1 270	1 262
E Снабдијевање водом; канализација, управљање отпадом и дјелатности санације (ремедијације) животне средине *Water supply; sewerage, waste management and remediation activities*	688	696	759	791	838	800	808	834	837	825	828	843	839	847	850	840	855	846
F Грађевинарство *Construction*	537	548	580	630	661	647	648	657	664	655	654	657	666	668	668	664	662	665
G Трговина на велико и на мало, поправка моторних возила и мотоцикала *Wholesale and retail trade; repair of motor vehicles and motorcycles*	585	589	628	696	736	726	713	743	747	727	711	724	730	746	741	750	748	746
H Саобраћај и складиштење *Transport and storage*	626	630	652	688	740	712	719	741	741	734	744	744	738	744	747	746	749	741
I Дјелатности пружања смјештаја, припреме и послуживања хране, хотелијерство и угоститељство *Accommodation and food service activities*	561	562	575	645	719	662	694	766	758	694	686	695	719	688	730	722	741	721
J Информације и комуникације *Information and communication*	1 161	1 136	1 204	1 270	1 314	1 421	1 023	1 317	1 339	1 313	1 266	1 283	1 304	1 326	1 303	1 278	1 341	1 471
K Финансијске дјелатности и дјелатности осигурања *Financial and insurance activities*	1 269	1 321	1 369	1 409	1 449	1 431	1 430	1 413	1 456	1 432	1 438	1 434	1 457	1 467	1 467	1 451	1 438	1 497
L Пословање некретнинама *Real estate activities*	679	623	646	768	784	781	743	783	751	776	780	834	841	784	822	783	775	754
M Стручне, научне и техничке дјелатности *Professional, scientific and technical activities*	794	896	901	922	940	917	895	906	924	940	961	946	940	958	933	951	963	967
N Административне и помоћне услужне дјелатности *Administrative and support service activities*	518	552	581	681	759	706	664	770	775	771	763	775	779	767	767	752	759	763
O Јавна управа и одбрана; обавезно социјално осигурање *Public administration and defence; compulsory social security*	1 115	1 098	1 126	1 167	1 244	1 177	1 180	1 258	1 244	1 240	1 255	1 261	1 247	1 246	1 245	1 246	1 251	1 248
P Образовање *Education*	855	833	846	898	973	903	901	958	965	965	973	977	977	985	1 000	995	992	989
Q Дјелатности здравствене заштите и социјалног рада *Human health and social work activities*	1 059	1 041	1 047	1 080	1 152	1 138	1 139	1 151	1 155	1 140	1 152	1 165	1 154	1 147	1 152	1 145	1 157	1 166
R Умјетност, забава и рекреација *Arts, entertainment and recreation*	548	564	588	638	704	660	670	696	683	680	686	674	705	717	737	742	713	744
S Остале услужне дјелатности *Other service activities*	685	813	797	913	925	926	899	916	928	904	947	913	934	926	929	949	932	929

Графикон 2. Просјечне бруто плате и плате након опорезивања (нето плате), по мјесецима
Graph 2. Average gross and after-tax wages (net wages), by month

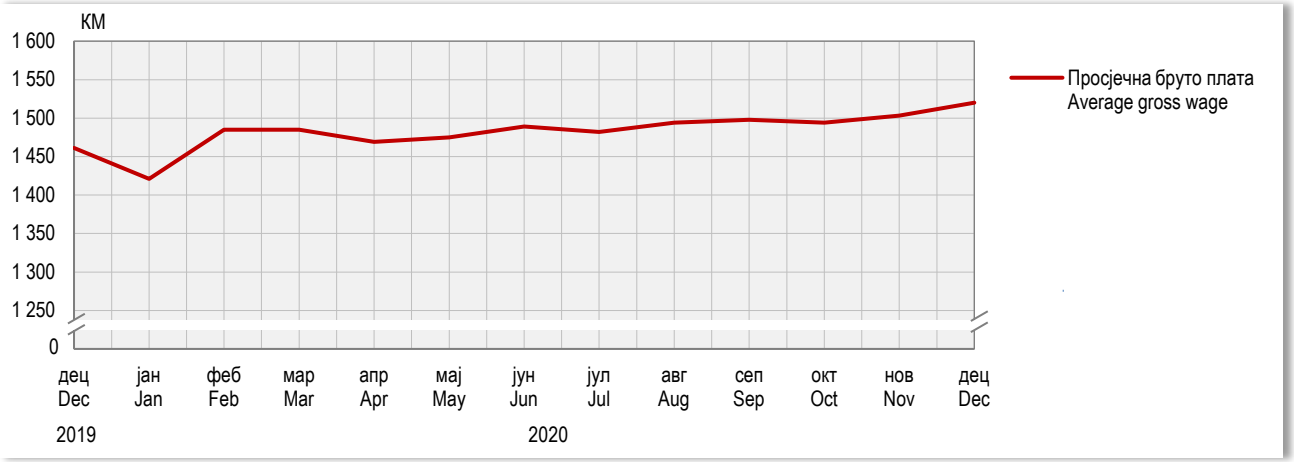

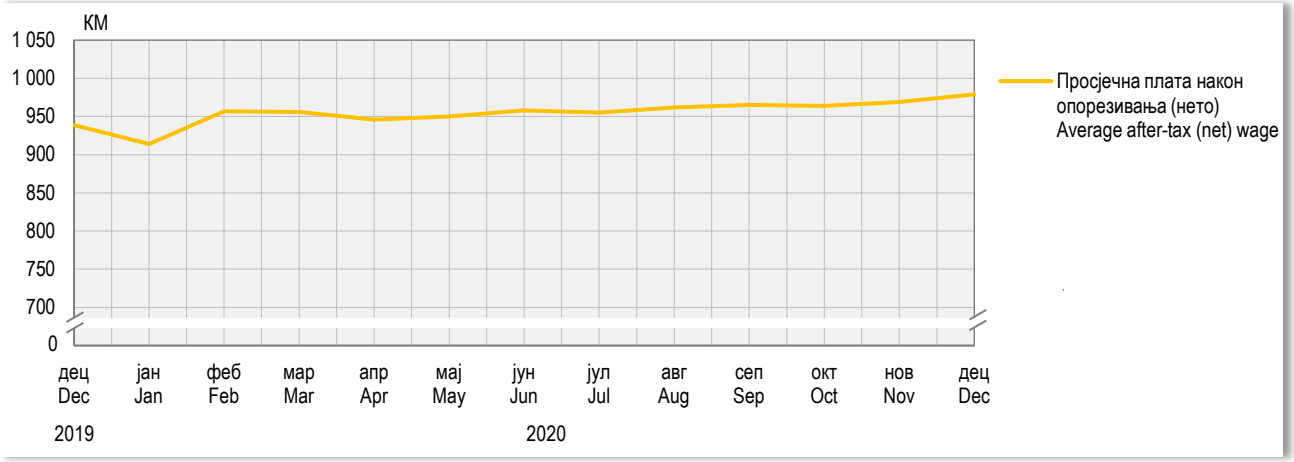

2.3. Номинални и реални индекси плате након опорезивања (нето плате)
Nominal and real indices of after-tax wages (net wages)

	Номинални индекси *Nominal indices*			Реални индекси *Real indices*		
	претходни мјесец = 100 *previous month = 100*	исти мјесец претходне године = 100 *same month of the previous year = 100*	Ø2019=100	претходни мјесец = 100 *previous month = 100*	исти мјесец претходне године = 100 *same month of the previous year = 100*	Ø2019=100
2019						
дец / *Dec*	102,3	105,4	103,6	102,3	105,0	103,2
2020						
јан / *Jan*	97,4	103,1	100,9	97,0	102,5	100,2
феб / *Feb*	104,6	106,7	105,5	104,5	106,6	104,6
мар / *Mar*	99,9	107,9	105,5	99,9	108,0	104,6
апр / *Apr*	98,9	105,5	104,4	101,1	106,9	105,7
мај / *May*	100,4	105,3	104,8	101,3	107,5	107,0
јун / *Jun*	100,9	105,3	105,7	100,7	106,8	107,7
јул / *Jul*	99,7	104,8	105,4	100,1	106,1	107,7
авг / *Aug*	100,8	105,7	106,2	101,0	107,0	108,8
сеп / *Sep*	100,3	106,2	106,5	100,2	108,1	109,0
окт / *Oct*	99,9	105,9	106,3	98,9	108,0	107,8
нов / *Nov*	100,5	105,6	106,9	100,5	107,4	108,4
дец / *Dec*	101,1	104,3	108,0	101,2	106,3	109,7

ТРОМЈЕСЕЧНИ БРУТО ДОМАЋИ ПРОИЗВОД
QUARTERLY GROSS DOMESTIC PRODUCT

Реални пад бруто домаћег производа (БДП) у трећем тромјесечју 2020. године, у односу на треће тромјесечје 2019. године, износио је 3,4%.

Посматрано по подручјима класификације дјелатности груписаним на ниво А10, у трећем тромјесечју 2020. године бруто додата вриједност реално је мања у подручјима: (R,S) *Умјетност, забава и рекреација; Остале услужне активности* за 18,3%, (B,C,D,E) *Вађење руда и камена; Прерађивачка индустрија; Производња и снабдијевање ел.енергијом, гасом, паром и климатизација; Снабдијевање водом, канализација, управљање отпадом и дјелатности санације животне средине* за 6,7%, а од тога у подручју (C) *Прерађивачка индустрија* за 10,5%, док је реално већа у подручјима (A) *Пољопривреда, шумарство и риболов* за 5,3%, (K) Финансијске дјелатности и дјелатности осигурања за 3,2% и (F) *Грађевинарство* за 2,9%.

In the third quarter of 2020, compared to the third quarter of 2019, a decrease by 3.4% was recorded in real Gross domestic product (GDP).

By section of the Classification of Economic Activities aggregated at the level A10, in the third quarter of 2020, Gross value added decreased in real terms in the following sections: (R,S) Arts, entertainment and recreation; Other service activities by 18.3%, (B,C,D,E) Mining and quarrying; Manufacturing; Electricity, gas, steam and air-conditioning supply; Water supply, sewerage, waste management and remediation activities by 6.7%, of which in (C) Manufacturing by 10.5%, while an increase in real terms was recorded in the sections (A) Agriculture, forestry and fishing by 5.3%, (K) Financial and insurance activities by 3.2% and (F) Construction by 2.9%.

Тромјесечни Бруто домаћи производ један је од најважнијих макроекономских индикатора на нивоу укупне економије. То је најактуелнији тромјесечни индикатор који је изузетно битан и неопходан за анализу економских кретања у текућој години и за поуздану рану процјену БДП-а за претходну годину.

Бруто домаћи производ представља суму бруто додатих вриједности свих дјелатности укупне економије умањену за услуге финансијског посредовања индиректно мјерене (FISIM) и увећану за нето порезе (порези на производе минус субвенције на производе). Обрачун тромјесечног БДП-а заснива се на истим принципима и дефиницијама као и годишњи обрачун, односно на методолошким основама Европског система рачуна из 2010. године (European System of Accounts - ESA 2010), као и на приручницима за тромјесечне националне рачуне Међународног монетарног фонда и Евростата.

Тромјесечни БДП обрачунат је по производном приступу, на нивоу области и подручја класификације дјелатности. За обрачун тромјесечног БДП-а коришћена је метода екстраполације на бруто вриједност производње и међуфазну потрошњу. Главни извори података су резултати званичних статистичких истраживања (пољопривреде, индустрије, грађевинарства, трговине, угоститељства, саобраћаја, плата и запослених, цијена, спољне трговине итд.) и административни извори података (доступни тромјесечни финансијски извјештаји предузећа, Министарство финансија Републике Српске, Агенција за банкарство Републике Српске, Агенција за осигурање Републике Српске итд.).

Усклађивање БДП-а обрачунатог у тромјесечној и годишњој периодици врши се након објављивања годишњих података примјеном пропорционалне Denton методе (минимизирањем апсолутних разлика кроз релативно подешавање тромјесечних података – текуће тромјесечје у односу на претходно) чиме се постиже конзистентност тромјесечних и годишњих серија података, при чему је сума вриједности четири тромјесечја једнака вриједности добијеној годишњим обрачуном.

Десезонирање је процес декомпозиције временских серија којим се отклања утицај сезонских флуктуација на њихово кретање. Серије података су сезонски подешене на највишем нивоу агрегације, користећи директну методу, TRAMO/SEATS метод у оквиру JDEMETRA+ програма.

Тромјесечни подаци текуће године подложни су промјенама до њиховог објављивања за четврто тромјесечје. Послије објављивања података за четврто тромјесечје, тромјесечни подаци могу да се мијењају само у циљу усклађивања са годишњим подацима.

Quarterly Gross domestic product is one of the most important macroeconomic indicators at the level of total economy. It is the most current quarterly indicator which is particularly important and necessary for the analysis of economic trends in the current year, as well as for a reliable early estimate of GDP for the previous year.

Gross domestic product represents a sum of gross value added of all activities of total economy minus financial intermediation services indirectly measured (FISIM) plus net taxes (taxes on products minus subsidies on products). The calculation of quarterly GDP is based on the same principles and definitions as annual calculation, that is, on the methodological basis of the European System of Accounts of 2010, as well as on manuals for quarterly national accounts of the International Monetary Fund and Eurostat.

Quarterly GDP is calculated using the production approach, at the level of divisions and sections of the Classification of Economic Activities. For the calculation of quarterly GDP, the method of extrapolation on output and intermediate consumption was used. Main sources of data are results of official statistical surveys (agriculture, industry, construction, trade, hotels and restaurants, transport, wages and employees, prices, external trade, etc.) and administrative sources of data (available quarterly financial reports of enterprises, Ministry of Finance of Republika Srpska, Banking Agency of Republika Srpska, Insurance Agency of Republika Srpska etc.).

Harmonisation of GDP calculated quarterly and annually is carried out upon the publishing of annual data, applying the proportional Denton method (by minimising absolute differences through relative adjustment of quarterly data – current quarter compared to the previous one), in order to achieve the consistency of quarterly and annual series of data, with the sum of values of the four quarters being equal to the value obtained through the annual calculation.

Seasonal adjustment is a process of decomposition of time series, used to remove the effects of seasonal fluctuations on their trends. Series of data are seasonally adjusted at the highest level of aggregation, using the direct method, using the TRAMO/SEATS method as implemented in the JDEMETRA+ programme.

Quarterly data for the current year are prone to changes to the moment of the publishing of data for the fourth quarter. After the publishing of data for the fourth quarter, quarterly data are prone to changes only for the purpose of harmonisation with annual data.

3.1. Тромјесечна бруто додата вриједност и бруто домаћи производ, текуће цијене
Quarterly gross value added and gross domestic product, current prices

хиљ. КМ / *thous. KM*

	2018	2019				2020[1]			
	IV	I	II	III	IV	I	II	III	
A	248 000	215 609	237 285	263 672	249 804	220 677	248 182	280 341	*A*
B, C, D, E	572 450	510 189	539 249	572 489	595 477	501 221	494 285	532 299	*B, C, D, E*
од тога, C	334 020	281 647	324 172	353 017	369 711	265 811	279 615	315 180	*of which, C*
F	198 843	89 451	148 757	187 161	218 295	92 466	154 398	196 875	*F*
G, H, I	454 602	399 505	473 410	522 609	481 169	426 221	395 447	481 963	*G, H, I*
J	116 266	116 485	126 235	128 537	123 191	124 411	127 080	130 920	*J*
K	91 321	90 048	94 766	97 408	95 898	94 969	100 429	101 655	*K*
L	109 092	111 072	112 459	113 076	115 408	114 780	112 211	110 997	*L*
M, N	87 348	88 145	92 465	98 713	101 591	89 060	86 793	93 690	*M, N*
O, P, Q	440 186	441 613	452 872	468 249	466 760	464 515	493 103	504 004	*O, P, Q*
R, S	62 961	61 914	66 275	71 636	76 089	64 445	50 334	59 222	*R, S*
FISIM (минус)	54 698	55 229	64 626	50 454	54 534	57 649	65 876	52 477	*FISIM (minus)*
Бруто додата вриједност	2 326 370	2 068 803	2 279 148	2 473 096	2 469 148	2 135 117	2 196 386	2 439 490	*Gross value added*
Нето порези на производе	481 587	480 161	493 303	490 000	497 665	496 558	391 333	456 555	*Neto taxes on products*
Бруто домаћи производ	2 807 956	2 548 965	2 772 451	2 963 095	2 966 814	2 631 675	2 587 718	2 896 045	*Gross domestic product*

3.2. Тромјесечна бруто додата вриједност и бруто домаћи производ, стопе реалног раста, промјене у односу на исто тромјесечје претходне године
Quarterly gross value added and gross domestic product, real growth rates, changes compared to the same quarter of the previous year

%

	2018	2019				2020[1]			
	IV	I	II	III	IV	I	II	III	
A	3,8	0,0	0,3	0,7	0,6	0,9	2,8	5,3	*A*
B, C, D, E	3,7	-5,1	-3,8	-3,6	-3,9	-3,6	-9,8	-6,7	*B, C, D, E*
од тога, C	1,4	-2,0	-2,4	-1,7	-1,9	-6,6	-15,6	-10,5	*of which, C*
F	4,2	4,5	6,9	8,8	6,0	2,2	0,3	2,9	*F*
G, H, I	4,4	6,0	5,1	5,2	4,9	5,7	-15,0	-4,1	*G, H, I*
J	2,8	2,8	3,0	4,8	6,8	3,7	1,4	1,8	*J*
K	5,0	4,8	5,9	7,8	6,0	2,0	1,5	3,2	*K*
L	0,3	1,9	2,7	2,7	2,4	1,3	-0,2	-0,8	*L*
M, N	7,6	10,6	10,8	13,6	11,5	-0,3	-5,3	-4,3	*M, N*
O, P, Q	2,1	2,7	3,2	3,1	3,3	1,5	1,2	0,8	*O, P, Q*
R, S	9,1	6,3	6,7	9,9	9,0	0,6	-25,2	-18,3	*R, S*
FISIM (минус)	3,0	3,4	5,6	6,7	4,9	1,4	0,6	2,8	*FISIM (minus)*
Бруто додата вриједност	3,8	1,6	2,2	2,8	2,4	1,1	-5,7	-2,1	*Gross value added*
Нето порези на производе	3,4	3,1	3,2	3,8	3,2	2,8	-12,2	-9,9	*Neto taxes on products*
Бруто домаћи производ	3,8	1,8	2,3	3,0	2,6	1,4	-6,8	-3,4	*Gross domestic product*

[1] Процјена
Estimate

Графикон 3. Стопе реалног раста БДП-а, промјене у односу на исто тромјесечје претходне године
Graph 3. Real growth rates of GDP, changes compared to the same quarter of the previous year

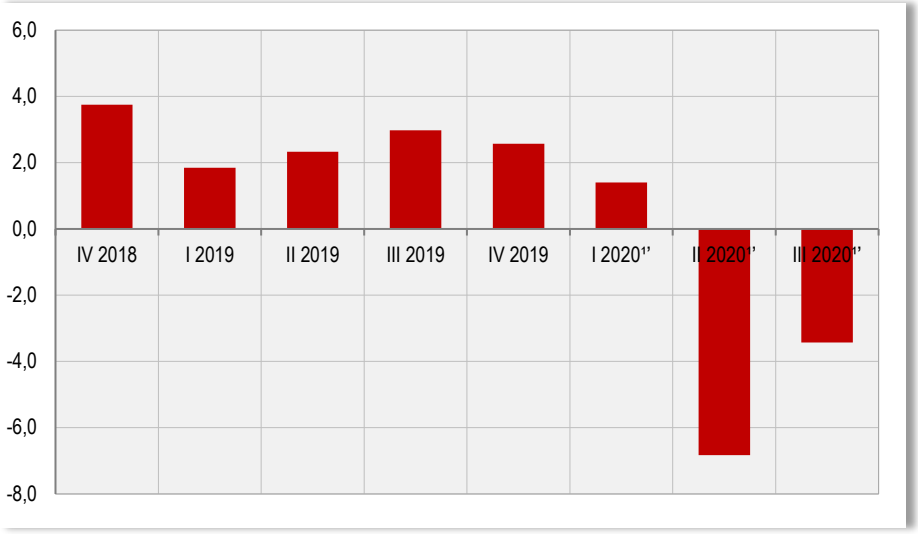

[1)] Процјена
Estimate

ЦИЈЕНЕ
PRICES

ПОТРОШАЧКЕ ЦИЈЕНЕ

Укупан индекс потрошачких цијена у Републици Српској, у децембру 2020. године у односу на претходни мјесец, нижи је за 0,1%.

У односу на децембар 2019. године, укупан индекс потрошачких цијена у просјеку је нижи за 1,9%.

Посматрано по одјељцима намјене потрошње (COICOP) у децембру 2020. године у односу на новембар 2020. године, индекс одјељка Превоз виши је за 1,0%, индекс одјељка Храна и безалкохолна пића виши је за 0,2%, док је индекс одјељка Здравство виши за 0,1%. Индекси одјељака Намјештај и покућство, Комуникације, Образовање и Ресторани и хотели остали су непромијењени. Индекс одјељка Одјећа и обућа нижи је за 5,0%, индекс одјељка Алкохолна пића и дуван нижи је за 0,7%, индекс одјељка Остала добра и услуге нижи је за 0,5%, док су индекси одјељака Становање и Рекреација и култура нижи за по 0,1%.

Индекси потрошачких цијена у Републици Српској израчунавају се на основу репрезентативне листе производа (корпе) коју у 2020. години чине 617 производа. Сваког мјесеца прикупља се више од 9 000 цијена по унапријед дефинисаном узорку продајних мјеста и градова. Цијене се прикупљају на шест локација (градова): Бања Лука, Бијељина, Добој, Источно Сарајево, Приједор и Требиње. Обухваћени су најважнији производи и услуге које купује резидентно становништво ради финалне потрошње.

Цијене се прикупљају према утврђеном распореду обиласка продавница и тржница које су одређене као мјеста снимања и према јасно дефинисаним спецификацијама производа/услуге. Снимање цијена се врши сљедећих дана у мјесецу:

- За пољопривредне производе који се продају на пијацама, цијене се прикупљају два пута мјесечно и то у првој и трећој седмици у мјесецу,

- За све остале производе цијене се у складу са важећим европским регулативама прикупљају једном мјесечно (између 1. и 21. у мјесецу) с тим да се нужно одржава исти интервал између прикупљања.

За обрачун индекса потрошачких цијена користи се Класификација личне потрошње према намјени (*Classification of Individual Consumption by Purpose - COICOP*) која дијели производе и услуге на дванаест основних одјељака за које се израчунавају индекси.

Пондери који се примјењују за израчунавање индекса потрошачких цијена представљају структуру просјечне потрошње домаћинстава, односно показују релативно учешће одабраних производа и услуга у укупној потрошњи. Основни извор података за израду пондера за обрачун индекса потрошачких цијена је Анкета о потрошњи домаћинстава. За израчунавање индекса потрошачких цијена од јануара 2018. године примјењују се пондери који се базирају на подацима из Анкете о потрошњи домаћинстава из 2015. године. Пондери се сваке године коригују с кретањем цијена у претходној години.

За индекс потрошачких цијена потребно је најприје израчунати елементарне индексе (индекс производа) и индексе репрезентативних ставки на нивоу градова. При томе се као мјера средње вриједности користи геометријска средина. Агрегатни индекси се након тога израчунавају коришћењем Ласперове формуле за пондерисану аритметичку средину почевши од најнижег нивоа индекса репрезентативне ставке до нивоа укупног индекса за Републику Српску. Референтна база за израчунавање индекса је 2015. година.

CONSUMER PRICES

Total consumer price index in Republika Srpska in December 2020, in comparison with the previous month, was on average 0.1% lower.

Compared to December 2019, total consumer price index was on average 1.9% lower.

By COICOP divisions, in December 2020, compared to November 2020, index of Transport was 1.0% higher, index of Food and non-alcoholic beverages was 0.2% higher and index of Health was 0.1% higher. Index of Furnishings, household equipment and routine maintenance of the house, index of Communication, index of Education and index of Restaurants and hotels remained unchanged. Index of Clothing and footwear was 5.0% lower, index of Alcoholic beverages and tobacco was 0.7% lower, index of Other goods and services was 0.5% lower, and index of Housing and index of Recreation and culture were 0.1% lower.

In Republika Srpska, the Consumer Price Index calculation is based on the respresentative list of products, which in 2020 consists of 617 products. Each month more than 9,000 prices are collected in accordance with defined sample of retail stores and cities. Prices are collected on six locations (cities): Banja Luka, Bijeljina, Doboj, Istočno Sarajevo, Prijedor and Trebinje. The sample consists of the most important products and services which residents buy for their final spending needs.

Prices are collected in accordance with the previously defined schedule of stores and specifications of products/services. Price collection is conducted on the following days in a month:

- For agricultural products at public markets, prices are collected twice a month in the first and third week of each month,

- For all other products, in accordance with current EU regulations, prices are collected once a month (between the 1st and 21st of each month), and the same defined schedule and process of collecting these prices are strongly ensured and repeated.

For calculating the Consumer Price Index it is also necessary to use a classification of individual consumption (Classification of Individual Consumption by Purpose - COICOP), which classifies products and services into twelve basic divisions for which indices are calculcated.

Weights used for the calculation of Consumer Price Index represent the structure of average consumer spending, that is, they show relative participation of selected products and services in total purchasing process. The main source of data for the calculation of weights for Consumer Price Index is the Household Budget Survey. For calculating the Consumer Price Index since January 2018 the weights used have been the ones based on the Household Budget Survey from year 2015. Each year weights are adjusted according to price fluctuations of the previous year.

For calculating the Consumer Price Index, it is necessary to calculate elementary indices (product indices) and indices of representative items at the level of towns first. For this, geometric mean is used as a measure of average value. Aggregate indices are then calculcated using the Laspeyres formula for weighted arithmetic mean, beginning with the lowest index of representative items, towards the level of total index for Republika Srpska. Basis of reference for calculating the index is year 2015.

4.1. Индекси потрошачких цијена
Consumer prices indices

	Јануар *January*	Фебруар *February*	Март *March*	Април *April*	Мај *May*	Јун *June*	Јул *July*	Август *August*	Септембар *September*	Октобар *October*	Новембар *November*	Децембар *December*
					Претходни мјесец = 100 *Previous month = 100*							
2016	100,2	99,8	100,0	99,0	100,1	99,8	99,7	99,7	100,1	101,4	100,1	99,9
2017	100,9	100,1	100,1	98,9	99,8	99,6	99,7	99,8	100,3	101,3	99,9	100,0
2018	100,2	101,2	100,4	98,9	100,2	99,8	99,4	100,0	100,3	101,3	100,0	99,7
2019	100,2	100,5	100,2	99,1	100,1	99,4	99,5	99,7	100,6	101,2	99,8	100,0
2020	100,4	100,1	100,0	97,9	99,2	100,2	99,6	99,8	100,1	101,0	100,0	99,9
					Исти мјесец претходне године = 100 *Same month of the previous year = 100*							
2016	99,1	98,7	98,2	98,3	98,4	98,4	99,0	98,7	98,8	99,3	99,7	99,8
2017	100,4	100,8	100,9	100,8	100,6	100,4	100,3	100,4	100,6	100,5	100,3	100,4
2018	99,7	100,8	101,0	101,1	101,4	101,6	101,5	101,6	101,6	101,6	101,6	101,4
2019	101,4	100,8	100,5	100,7	100,6	100,3	100,3	100,1	100,4	100,2	100,0	100,3
2020	100,5	100,1	99,9	98,7	97,9	98,6	98,7	98,8	98,3	98,1	98,3	98,1
					Исти период претходне године = 100 *Same period of the previous year = 100*							
2016	-	98,9	98,6	98,5	98,5	98,5	98,6	98,6	98,6	98,7	98,8	98,8
2017	-	100,6	100,7	100,7	100,7	100,7	100,6	100,6	100,6	100,6	100,6	100,5
2018	-	100,2	100,5	100,7	100,8	100,9	101,0	101,1	101,1	101,2	101,2	101,2
2019	-	101,1	100,9	100,9	100,8	100,7	100,7	100,6	100,6	100,5	100,5	100,5
2020	-	100,3	100,2	99,8	99,4	99,3	99,2	99,2	99,1	99,0	98,9	98,8

Графикон 4. Индекси потрошачких цијена, исти мјесец претходне године = 100
Graph 4. Consumer price indices, same month of the previous year = 100

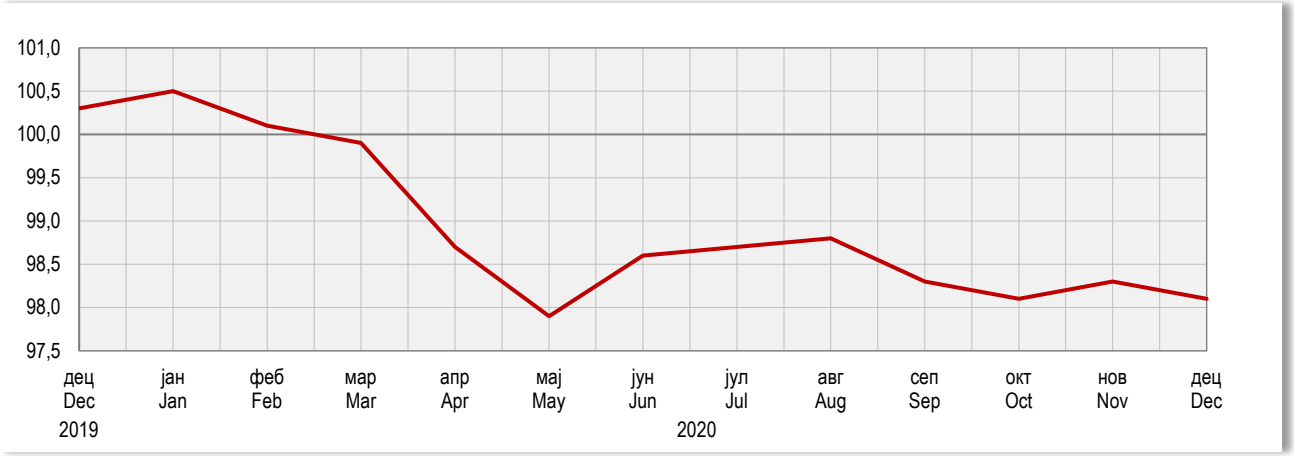

4.2. Индекси потрошачких цијена по главним одјељцима потрошње
Consumer price indices by main divisions of consumption

∅2015 = 100

	Укупно *Total*	Храна и безалкохолна пића *Food and non-alcoholic beverages*	Алкохолна пића и дуван *Alcoholic beverages and tobacco*	Одјећа и обућа *Clothing and footwear*	Снабд. водом, ел. енергијом и другим енергентима *Housing, water, electricity, gas and other fuels*	Намјештај, покућство и редовно одржавање *Furnishings, household equipment and routine maintenance of the house*
2016	98,2	98,5	105,3	87,9	100,7	98,1
2017	98,6	99,2	109,9	77,5	101,6	96,6
2018	99,8	99,6	116,2	67,7	103,5	95,7
2019	100,3	100,4	121,5	59,6	106,4	95,7
2020	99,2	101,1	126,9	53,6	106,7	94,1
2019						
дец / *Dec*	100,6	99,7	122,8	57,6	111,1	95,3
2020						
јан / *Jan*	101,1	101,4	126,5	54,3	111,1	95,3
феб / *Feb*	101,2	101,9	126,3	54,9	111,1	94,1
мар / *Mar*	101,2	102,3	126,7	56,0	111,0	94,5
апр / *Apr*	99,1	103,3	126,8	56,0	101,8	94,0
мај / *May*	98,3	102,5	127,2	54,3	101,6	93,7
јун / *Jun*	98,5	102,3	127,0	53,7	102,2	94,2
јул / *Jul*	98,1	101,1	127,1	51,8	102,2	94,4
авг / *Aug*	97,9	100,4	127,5	50,8	102,6	94,1
сеп / *Sep*	98,0	100,0	127,4	52,7	102,6	93,9
окт / *Oct*	99,0	99,5	127,0	54,2	111,7	93,6
нов / *Nov*	98,9	99,4	127,1	53,7	111,5	93,7
дец / *Dec*	98,8	99,6	126,1	51,0	111,4	93,7

4.2. Индекси потрошачких цијена по главним одјељцима потрошње
Consumer price indices by main divisions of consumption
(наставак/*continued*)

∅2015 = 100

	Здравство *Health*	Превоз *Transport*	Комуникације *Communication*	Рекреација и култура *Recreation and culture*	Образовање *Education*	Ресторани и хотели *Restaurants and hotels*	Остала добра и услуге *Other goods and services*
2016	100,9	93,3	99,7	100,6	100,2	101,4	99,5
2017	102,6	97,7	99,5	101,4	100,3	102,0	98,8
2018	105,4	106,7	99,4	102,4	100,2	102,4	97,8
2019	106,9	107,6	99,5	104,3	100,2	103,0	96,8
2020	107,8	97,9	100,0	106,5	100,2	103,3	96,8
2019							
дец / *Dec*	107,4	107,6	99,9	105,6	100,2	103,2	96,7
2020							
јан / *Jan*	107,4	107,5	99,9	106,0	100,2	103,2	96,3
феб / *Feb*	107,5	107,0	100,0	106,5	100,2	103,2	96,7
мар / *Mar*	107,5	105,2	100,0	106,5	100,2	103,2	96,3
апр / *Apr*	107,9	95,7	100,0	106,4	100,2	103,2	96,7
мај / *May*	108,0	92,4	100,0	106,4	100,2	103,2	97,1
јун / *Jun*	108,0	94,0	100,0	106,4	100,2	103,2	97,2
јул / *Jul*	107,9	95,1	100,0	106,4	100,2	103,3	96,9
авг / *Aug*	107,8	95,6	100,0	106,4	100,2	103,3	96,9
сеп / *Sep*	107,8	96,1	100,0	106,5	100,2	103,3	97,0
окт / *Oct*	107,8	95,2	100,0	106,8	100,2	103,3	96,6
нов / *Nov*	107,8	95,2	99,9	106,7	100,2	103,3	97,3
дец / *Dec*	107,9	96,1	100,0	106,7	100,2	103,3	96,8

ЦИЈЕНЕ ПРОИЗВОЂАЧА ИНДУСТРИЈСКИХ ПРОИЗВОДА

Цијене произвођача индустријских производа на домаћем тржишту у децембру 2020. године у односу на новембар 2020. године, у просјеку су више за 0,5%, док су у односу на децембар 2019. године, у просјеку ниже за 0,4%.

Посматрано по намјени потрошње, у децембру 2020. године у односу на новембар 2020. године, цијене енергије у просјеку су више за 0,5%, цијене интермедијарних производа, као и цијене нетрајних производа за широку потрошњу више су за по 0,3%, цијене капиталних производа, као и цијене трајних производа за широку потрошњу више за по 0,1%.

Посматрано по подручјима индустријске производње (PRODCOM) у децембру 2020. године у односу на новембар 2020. године, цијене подручја (B) Вађење руда и камена у просјеку су више за 2,0%, цијене подручја (C) Прерађивачка индустрија више су за 0,2%, цијене подручја (D) Производња и снабдијевање електричном енергијом, гасом, паром и климатизација више су за 0,1%, док су цијене подручја (E) Снабдијевање водом, канализација, управљање отпадом и дјелатности санације (ремедијације) животне средине, у просјеку ниже за 1,5%.

Индекс цијена произвођача индустријских производа је краткорочни статистички индикатор који показује динамику кретања цијена индустријских производа.

Продајна цијена произвођача индустријских производа на домаћем тржишту је цијена по којој произвођач продаје своје производе, редовним купцима на домаћем тржишту у највећим количинама, франко утоварено у вагон (камион) у мјесту произвођача. У ову цијену улази регрес, ако га продавац остварује, а одбија се: трговачки рабат и попуст који продавац одобрава купцу, ПДВ и акцизе.

Цијене произвођача индустријских производа се прикупљају на основу репрезентативне листе производа коју у 2020. години чини 393 производа. Сваког мјесеца прикупља се 1 216 цијена. Обухваћени су најважнији производи по индустријским областима.

Упитник о произвођачким цијенама мјесечно достављају 345 изабраних предузећа. То су највећи произвођачи тј. они који имају највећу реализацију по индустријским областима.

Класификација индустријских производа је заснована на Номенклатури индустријских производа НИП БиХ/PRODCOM 2016, која је у својој основи НИП БиХ 2010, ажуриран у складу са насталим промјенама у EU PRODCOM листи.

Пондери који се примјењују за израчунавање индекса произвођачких цијена представљају релативно учешће одабраних производа у укупној вриједности продаје индустријских производа на домаћем тржишту. Основни извор података за израду пондера је годишњи извјештај индустрије ИНД-21 из 2015. године. Шема пондера се мијења сваких пет година, док се сваке године пондери коригују за раст цијена настао у претходној години.

Индекс цијена произвођача индустријских производа рачуна се на основу елементарних индекса производа који представљају мјеру средње вриједности односа цијена текућег и базног периода (децембар претходне године).

Агрегатни индекси тј. индекси разреда, области, подручја и укупан индекс, рачунају се кориштењем Ласперове формуле за пондерисану аритметичку средину.

За израчунавање индекса референтна је 2015. година.

PRODUCER PRICES OF INDUSTRIAL PRODUCTS

Producer prices of industrial products on domestic market in December 2020, compared to November 2020, were on average 0.5% higher, while compared to December 2019 they were on average 0.4% lower.

By purpose of consumption, in December 2020, compared to November 2020, prices of energy were on average 0.5% higher, prices of intermediate goods and prices of consumer non-durables were 0.3% higher, and prices of capital goods and prices of consumer durables were 0.1% higher.

By section of industrial production (PRODCOM), in December 2020, compared to November 2020, prices of the section (B) Mining and quarrying were on average 2.0% higher, prices of the section (C) Manufacturing were 0.2% higher, prices of the section (D) Electricity, gas, steam and air conditioning supply were 0.1% higher, while prices of the section (E) Water supply; sewerage, waste management and remediation activities were on average 1.5% lower.

Producer Price Index is a short-term statistical indicator which shows the dynamics of industrial products price changes.

Producer selling price of industrial products is a price for which a producer sells his products to the regular customers on domestic market at maximum volume, franco loaded into the wagon (truck) at the producer's location. This price includes reimbursement in case the producer realises it, as well as commercial rebate and discount the seller gives to the buyer, and also VAT and excise.

Producer Prices of industrial products are collected according to the representative list of products which in 2020 consists of 393 products. Each month 1,216 prices are collected. The most important products by industrial section are covered.

Questionnaire on producer prices is submitted monthly by 345 chosen enterprises. These are the largest producers, that is, those that have the largest realisation by industrial section.

Classification of industrial products is based on the Nomenclature of Industrial Products in BH/PRODCOM 2016, which is in its base Nomenclature of Industrial Products in BH 2010, updated in accordance with changes in the EU PRODCOM list.

Weights used for the calculation of the Producer Price Index represent relative participation of chosen products in the total value of sale of industrial products on domestic market. Main source of data for weights calculation is the Annual Industry Report IND-21 from 2015. Scheme of weights is changed every five years, while each year weights are corrected for the growth of prices which had occurred during the previous year.

Producer Price Index of industrial products is calculated on the basis of elementary indices of products, which represent a measure of the mean price ratio of the current to base period (December of the previous year).

Aggregate indices, that is, indices of class, division, section, as well as the overall index, are calculated using the Laspeyres's formula for weighted arithmetic mean.

Reference year for calculating the index is 2015.

4.3. Индекси цијена произвођача индустријских производа
Producer price indices of industrial products

	Јануар *January*	Фебруар *February*	Март *March*	Април *April*	Мај *May*	Јун *June*	Јул *July*	Август *August*	Септембар *September*	Октобар *October*	Новембар *November*	Децембар *December*
						Претходни мјесец = 100 *Previous month = 100*						
2016	99,9	99,9	100,1	99,9	103,6	100,0	99,8	100,3	100,0	100,1	99,7	100,1
2017	101,0	100,4	99,7	99,4	99,6	99,3	99,7	100,7	100,7	100,8	101,2	100,3
2018	100,6	99,4	98,6	102,4	102,5	100,5	99,6	100,2	100,9	100,6	100,2	97,5
2019	99,0	100,9	101,2	100,5	100,7	98,1	100,5	100,2	100,1	100,1	100,1	100,0
2020	100,0	99,8	99,9	100,0	99,5	100,0	99,9	99,7	100,2	100,2	99,9	100,5
						Исти мјесец претходне године = 100 *Same month of the previous year = 100*						
2016	99,8	99,7	100,1	100,0	103,4	103,3	103,2	103,3	103,2	103,3	103,3	103,4
2017	104,2	104,8	104,4	103,8	100,4	99,8	99,3	99,8	100,5	101,1	102,7	102,8
2018	102,4	101,4	100,3	103,3	106,3	107,5	107,5	106,9	107,2	107,0	105,9	102,9
2019	101,3	102,8	105,6	103,7	101,8	99,5	100,4	100,4	99,5	99,0	98,9	101,5
2020	102,5	101,4	100,1	99,5	98,4	100,3	99,6	99,2	99,3	99,4	99,2	99,6
						Исти период претходне године = 100 *Same period of the previous year = 100*						
2016	-	99,7	99,9	99,9	100,6	101,1	101,4	101,6	101,8	101,9	102,1	102,2
2017	-	104,5	101,1	104,3	103,5	102,9	102,4	102,0	101,9	101,8	101,9	102,0
2018	-	101,9	101,4	101,9	102,7	103,5	104,1	104,4	104,7	105,0	105,1	104,9
2019	-	102,1	103,2	103,3	103,0	102,4	102,1	101,9	101,6	101,4	101,1	101,2
2020	-	101,9	101,3	100,9	100,4	100,4	100,2	100,1	100,0	100,0	99,9	99,9

Графикон 5. Индекси цијена произвођача индустријских производа, исти мјесец претходне године = 100
Graph 5. Producer price indices of industrial products, same month of the previous year = 100

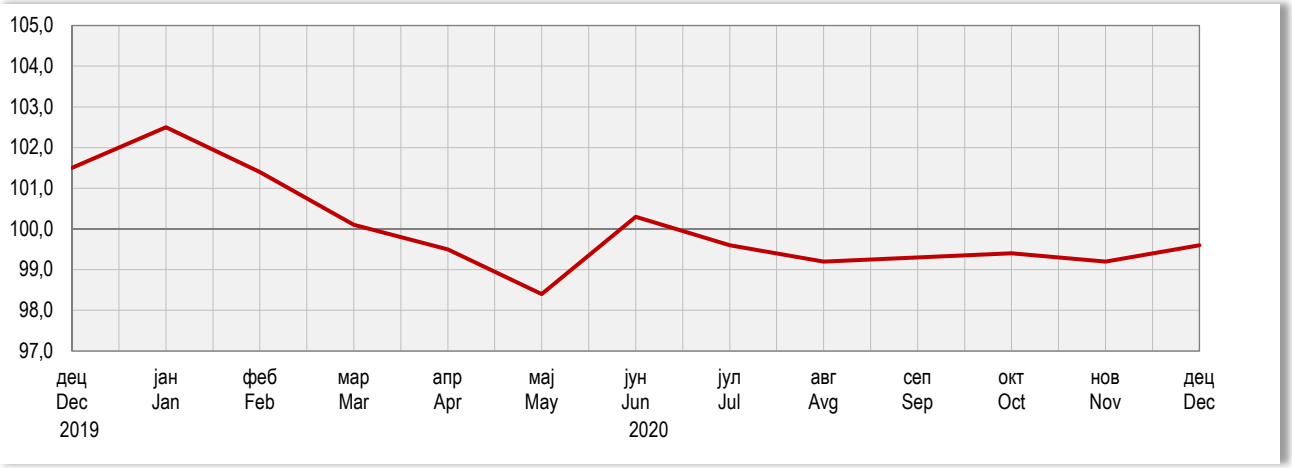

4.4. Индекси цијена произвођача индустријских производа по намјени потрошње и подручјима и областима КД
Producer price indices of industrial products by purpose of consumption and by section and division of activity classification

∅ 2015 = 100

	2018	2019	2020	2019 дец *Dec*	2020 јан *Jan*	феб *Feb*	мар *Mar*	апр *Apr*	мај *May*	јун *Jun*	јул *Jul*	авг *Aug*	сеп *Sep*	окт *Oct*	нов *Nov*	дец *Dec*
УКУПНО/*TOTAL*	108,6	109,8	109,7	110,3	110,3	110,1	110,0	110,0	109,5	109,5	109,4	109,1	109,3	109,5	109,4	109,9
По намјени потрошње *By purpose of consumption*																
Енергија *Energy*	114,8	116,6	117,1	117,5	117,6	117,5	117,5	117,4	117,0	117,0	117,0	116,4	116,6	116,8	116,8	117,4
Интермедијарни производи *Intermediate goods*	104,1	105,5	104,8	104,9	104,7	105,2	105,0	105,3	105,0	104,7	104,6	104,3	104,4	104,8	104,8	105,1
Капитални производи *Capital goods*	100,1	101,7	101,6	101,2	101,2	101,3	101,0	101,0	101,1	101,3	101,3	101,7	101,8	102,3	102,3	102,4
Трајни производи за широку потрошњу *Consumer durables*	101,2	100,6	101,3	100,9	100,9	100,8	100,8	100,8	101,2	101,2	101,5	101,5	101,7	101,6	101,5	101,6
Нетрајни производи за широку потрошњу *Consumer non-durables*	101,2	101,3	100,6	102,5	102,7	101,3	101,0	100,8	100,1	100,4	100,0	100,1	100,6	100,2	100,1	100,4
По подручјима и областима *By sections and divisions*																
B Вађење руда и камена *Mining and quarrying*	112,6	114,2	115,0	115,7	115,6	116,4	115,7	115,7	115,6	115,0	114,9	111,8	112,6	114,8	115,0	117,3
05 Вађење угља и лигнита (мрког угља) *Mining of coal and lignite (black coal)*	134,2	131,9	136,9	137,6	137,6	137,6	137,6	137,6	137,6	137,6	137,6	127,6	130,7	138,4	137,2	145,9
07 Вађење руда метала *Mining of metal ores*	103,3	107,9	106,8	107,7	106,8	108,6	107,1	107,3	107,2	106,1	106,1	106,3	105,8	105,9	107,3	106,8
08 Вађење осталих руда и камена *Other mining and quarrying*	100,9	99,6	99,2	99,0	101,3	100,6	101,1	100,8	99,6	100,1	98,8	98,7	99,0	97,3	97,3	96,1
C Прерађивачка индустрија *Manufacturing*	106,8	107,9	107,4	108,3	108,3	108,0	107,8	107,8	107,3	107,3	107,2	106,9	107,1	107,2	107,1	107,3
10 Произв. прехрамбених производа *Manufacture of food products*	99,3	99,9	98,6	100,6	100,7	99,5	99,2	98,9	97,9	98,4	98,0	98,0	98,4	98,1	98,0	98,5
11 Производња пића *Manufacture of beverages*	106,4	106,3	109,1	107,2	107,2	107,1	107,1	107,8	110,0	110,0	110,0	110,0	110,1	110,1	110,1	110,1
12 Производња дуванских производа *Manufacture of tobacco products*	89,7	89,9	89,7	89,7	89,7	89,7	89,7	89,7	89,7	89,7	89,7	89,7	89,7	89,7	89,7	89,7
13 Производња текстила *Manufacture of textiles*	100,5	100,2	100,9	100,4	100,4	100,9	100,9	100,9	101,0	101,0	101,0	100,9	100,9	100,9	100,9	101,0
14 Производња одјеће *Manufacture of wearing apparel*	91,2	89,3	89,4	92,3	89,2	89,2	90,4	89,3	90,7	88,2	86,8	89,3	92,1	89,5	90,0	88,5
15 Произв. коже и производа од коже *Manufacture of leather and related products*	98,4	98,2	100,5	97,2	102,3	100,3	102,9	102,9	103,8	95,0	98,1	101,8	100,3	101,3	99,0	98,4
16 Прерада дрвета и производа од дрвета и плуте, осим намјештаја; производња предмета од сламе и плетарских материјала *Manufacture of wood and of products of wood and cork, except furniture; manufacture of articles of straw and plaiting materials*	110,0	115,7	117,5	117,9	118,0	120,1	118,7	118,8	119,1	117,1	117,0	116,8	117,0	116,5	115,3	115,3
17 Производња папира и производа од папира *Manufacture of paper and paper products*	98,8	99,8	97,6	97,5	97,5	97,2	98,1	98,5	97,4	96,2	98,2	97,6	97,7	97,6	97,6	97,7
18 Штампање и умножавање снимљених записа *Printing and reproduction of recorded media*	109,9	111,8	109,5	112,0	113,3	108,5	109,3	109,3	109,3	109,3	109,3	109,3	109,3	108,5	109,3	109,3
19 Производња кокса и рафинисаних нафтних производа *Manufacture of coke and refined petroleum products*	118,0	120,1	119,8	120,8	120,9	120,9	120,7	120,4	119,6	119,6	119,6	119,1	119,1	119,1	119,1	119,2
20 Производња хемикалија и хемијских производа *Manufacture of chemicals and chemical products*	99,1	101,5	101,2	99,9	100,2	100,1	100,2	101,2	103,2	103,2	102,4	100,4	100,6	101,0	101,1	100,9
21 Производња основних фармацеут. производа и фармацеут. препарата *Manufacture of basic pharmaceutical products and pharmaceutical preparations*	104,3	102,6	104,1	104,3	104,3	104,3	104,3	104,3	104,3	104,1	102,8	104,1	104,1	104,1	104,4	104,4

4.4. Индекси цијена произвођача индустријских производа по намјени, подручјима и областима КД

Producer price indices of industrial products by purpose of consumption and by section and division of activity classification

(наставак/*continued*) ∅2015 =100

	2018	2019	2020	2019	2020											
				дец *Dec*	јан *Jan*	феб *Feb*	мар *Mar*	апр *Apr*	мај *May*	јун *Jun*	јул *Jul*	авг *Aug*	сеп *Sep*	окт *Oct*	нов *Nov*	дец *Dec*
22 Производња производа од гуме и пластичних маса *Manufacture of rubber and plastic products*	100,5	99,3	97,8	99,1	99,1	98,5	97,8	97,8	97,8	97,7	97,6	97,6	97,6	97,6	97,5	97,5
23 Производња осталих производа од неметалних минерала *Manufacture of other non-metallic mineral products*	105,2	107,3	107,6	108,0	106,2	107,2	109,2	109,4	108,8	107,9	107,7	107,4	105,5	107,2	107,0	107,5
24 Производња базних метала *Manufacture of basic metals*	116,3	109,7	109,2	102,8	102,7	101,2	98,9	110,8	111,9	111,8	112,1	111,8	112,2	112,2	112,2	112,4
25 Производња готових металних производа, осим машина и опреме *Manufacture of fabricated metal products, except machinery and equipment*	109,8	107,8	105,9	107,6	107,9	107,0	106,8	105,0	103,0	105,1	105,2	103,2	105,6	107,8	106,0	107,9
26 Производња рачунара, електронских и оптичких производа *Manufacture of computer, electronic and optical products*	98,5	99,9	100,4	101,8	101,8	101,8	101,8	100,0	100,0	100,0	100,0	100,0	99,7	99,7	99,7	99,7
27 Производња електричне опреме *Manufacture of electrical equipment*	104,4	104,1	106,1	100,4	104,6	103,5	103,4	103,3	103,7	104,9	104,7	104,7	104,7	104,7	115,5	115,5
28 Производња машина и опреме, д.н.. *Manufacture of machinery and equipment, n.e.c.*	100,5	100,7	100,8	100,7	100,7	100,7	100,8	100,7	101,0	100,9	100,8	100,8	100,9	100,7	100,9	100,8
29 Производња моторних возила, приколица и полуприколица *Manufacture of motor vehicles, trailers and semi-trailers*	92,8	94,4	94,6	94,6	94,6	94,6	94,6	94,6	94,6	94,6	94,6	94,6	94,6	94,6	94,6	94,6
30 Производња осталих саобраћајних средстава *Manufacture of other transport equipment*	100,0	100,5	104,3	100,8	100,8	100,8	100,8	100,8	106,0	106,0	106,0	106,0	106,0	106,0	106,0	106,0
31 Производња намјештаја *Manufacture of furniture*	101,3	100,7	101,2	101,0	101,0	100,9	100,9	100,9	101,0	101,0	101,4	101,4	101,6	101,5	101,4	101,5
32 Остала прерађивачка индустрија *Other manufacturing*	100,6	102,6	109,8	102,7	103,1	103,1	103,1	103,1	113,6	113,6	113,6	113,6	112,6	112,6	112,6	112,6
33 Поправка и инсталација машина и опреме *Repair and installation of machinery and equipment*	100,0	101,8	101,2	100,2	100,4	100,4	99,5	99,8	99,9	100,6	100,4	101,6	101,8	103,2	103,3	103,4
D Производња и снабдијевање електричном енергијом, гасом, паром и климатизација *Electricity, gas, steam and air conditioning supply*	111,1	112,8	113,4	113,4	113,4	113,4	113,4	113,4	113,4	113,4	113,4	113,4	113,4	113,4	113,4	113,5
35 Производња и снабдијевање електричном енергијом, гасом, паром и климатизација *Electricity, gas, steam and air conditioning supply*	111,1	112,8	113,4	113,4	113,4	113,4	113,4	113,4	113,4	113,4	113,4	113,4	113,4	113,4	113,4	113,5
E Снабдјевање водом; канализација, управљање отпадом и дјелатности санације (ремедијације) животне средине *Water supply; sewerage, waste management and remediation activities*	125,8	112,8	101,7	104,0	106,1	106,5	104,9	98,4	94,1	96,5	96,8	98,3	101,7	102,4	108,4	106,8
38 Прикупљање отпада, дјелатности обраде и одлагања отпада; рециклажа материјала *Waste collection, treatment and disposal activities; materials recovery*	125,8	112,8	101,7	104,0	106,1	106,5	104,9	98,4	94,1	96,5	96,8	98,3	101,7	102,4	108,4	106,8

[1)] Индекс је компилиран на децембар 2016. године / *Index is compiled to December 2016*

ПОЉОПРИВРЕДА И ШУМАРСТВО
AGRICULTURE AND FORESTRY

ПОЉОПРИВРЕДА
AGRICULTURE

МЛИЈЕКО

Током децембра 2020. године мљекаре су прикупиле укупно 7 811,2 t крављег млијека, што је за 15,1% мања количина у односу на исти мјесец претходне године, односно за 3,2% мања количина у односу на новембар 2020. године. Истовремено, мљекаре су у поређењу са истим мјесецом претходне године, откупиле од фармера за 3,8% више млијека, односно за 3,2% мање у односу на новембар 2020.

У односу на исти мјесец претходне године, мљекаре су током децембра 2020. године смањиле производњу свих врста млијечних производа и то: крављег сира за 4,2%, павлаке за 7,5%, ферментисаних млијечних производа за 9,3%, маслаца и осталих жуто-масних производа за 9,6% и млијека за піће за 35,0%.

Подаци који се објављују у овом Прегледу добијени су реализацијом Мјесечног извјештаја о прикупљању крављег млијека и производњи млијечних производа (ПО-М-МП/М). Прикупљање података у овом истраживању обавља се извештајном методом. Извјештајне јединице су све мљекаре са територије Републике Српске (индустријске и регистроване мале мљекаре). Објављени су збирни подаци за Републику Српску.

Прикупљено кравље млијеко обухвата количине сировог крављег млијека прикупљене током референтног мјесеца од фармера, директно или преко откупних станица, или из сопствене производње. Не обухвата се сирово кравље млијеко купљено од других мљекара или увезено из иностранства.

Млијеко за піће обухвата сирово млијеко, необрано млијеко, дјелимично обрано и обрано млијеко без садржаја адитива, намијењено искључиво за непосредну потрошњу.

Павлака (врхње) обухвата павлаку за директну потрошњу с више или мање од 29% млијечне масти.

Ферментисани млијечни производи обухватају јогурт, текући јогурт, кисело млијеко, ацидофилно млијеко те остале ферментисане производе.

Маслац и остале жуто-масне производе чине раличите врсте маслаца (отопљени маслац, уље маслаца) и остали слични жуто-масни производи (кајмак, разни млијечни намази и сл.).

Крављи сир обухвата све мекане, полумекане, тврде и остале сиреве добијене искључиво од крављег млијека.

MILK

In December 2020, dairies collected a total of 7,811.2 t of cow's milk, which represented a decrease by 15.1% compared to the same month of the previous year, while it represented a decrease by 3.2% compared to November 2020. Compared to the same month of the previous year, dairies purchased 3.8% more milk in December 2020, which, on the other hand, represented a decrease by 3.2% compared to the previous month..

In December 2020, compared to December 2019, dairies' production of all types of dairy products decreased, as follows: of cow's milk cheese by 4.2%, of cream by 7.5%, of fermented dairy products by 9.3%, of butter and other yellow fatty products by 9.6% and of consumable milk by 35.0%.

Data published in this Review were obtained through the Monthly report on collection of cow's milk and dairy products (PO-M-MP-M). Data collection for this survey is performed using the reporting method. Reporting units are all dairies on the territory of Republika Srpska (industrial and registered small dairies). Aggregate data are published for Republika Srpska.

Collected cow's milk comprises amounts of raw cow's milk collected during the reference period from farmers, directly or via purchasing stations or from own production. It does not comprise raw cow's milk purchased from other dairies or imported from abroad.

Consumable milk comprises raw milk, whole milk, semi-skimmed and skimmed milk containing no additives, intended for immediate consumption only.

Cream comprises cream for direct consumption, with fat content higher or lower than 29%.

Fermented dairy products comprise yoghurts, liquid yoghurts, soured milk, acidophilus milk and other fermented products.

Butter and other yellow fatty products comprise various types of butter (melted butter, butter oil) and other similar products (kaymak cream, various dairy spreads).

Cow's milk cheese comprises all soft, semi-soft and hard types of cow's milk cheese, as well as other types of cheese obtained exclusively from cow's milk.

5.1. Кравље млијеко и млијечни производи
Cow's milk and dairy products

t

	Прикупљено кравље млијеко *Collected cow's milk*		Производња млијечних производа *Production of dairy products*				
	укупно *total*	откупљено од фармера *purchased from farmers*	млијеко за піће *consumable milk*	павлака *cream*	ферметисани млијечни производи *fermented dairy products*	маслац и остали жуто масни производи *butter and other yellow fatty products*	крављи сир *cow's milk cheese*
2016	82844,1	82320,0	36257,3	8201,1	14400,7	193,6	2611,8
2017	87960,0	87547,0	41211,3	8518,6	15888,3	230,5	3294,5
2018	101230,0	92491,4	43122,3	7871,9	26637,0	243,7	3602,2
2019	118044,8	95616,8	53773,3	8674,6	30166,5	251,4	3769,1
2020	108179,5	99731,5	46807,8	7406,8	23291,3	236,5	3797,6
2019							
дец / *Dec*	9 201,3	7 525,5	4 515,4	603,1	1 847,6	19,6	322,9
2020							
јан / *Jan*	8 945,3	7 663,4	4 106,8	553,5	2 020,0	20,2	322,9
феб / *Feb*	9 147,5	7 583,1	4 296,0	621,0	2 136,0	27,0	308,0
мар / *Mar*	9 653,5	8 328,2	4 569,6	674,0	2 245,0	24,4	304,9
апр / *Apr*	9 073,4	8 162,0	4 253,9	647,4	1 960,1	15,1	313,7
мај / *May*	10 511,1	9 057,3	4 922,5	656,6	2 409,0	19,8	326,9
јун / *Jun*	9 999,2	8 818,0	4 623,2	637,7	1 968,7	17,8	318,1
јул / *Jul*	9 627,8	8 897,8	4 432,4	549,0	1 820,0	19,2	323,2
авг / *Aug*	8 626,9	8 626,9	3 659,6	567,1	1 860,3	17,4	301,5
сеп / *Sep*	8 387,4	8 387,4	2 548,6	646,1	1 794,4	18,0	315,8
окт / *Oct*	8 323,8	8 323,8	3 065,6	686,7	1 664,4	21,2	332,1
нов / *Nov**	8 072,6	8 072,6	3 393,1	609,7	1 737,1	19,0	350,9
дец / *Dec*	7 811,2	7 811,2	2 937,0	557,9	1 676,1	17,7	309,3

5.1. Кравље млијеко и млијечни производи
Cow's milk and dairy products
(наставак/*continued*)

t

	Прикупљено кравље млијеко *Collected cow's milk*		Производња млијечних производа *Production of dairy products*				
	укупно *total*	откупљено од фармера *purchased from farmers*	млијеко за пиће *consumable milk*	павлака *cream*	ферметисани млијечни производи *fermented dairy products*	маслац и остали жуто масни производи *butter and other yellow fatty products*	крављи сир *cow's milk cheese*
	Индекси – исти период претходне године = 100 *Indices – same period of the previous year = 100*						
2016	105,2	104,6	96,3	111,1	112,2	97,9	114,1
2017	106,2	106,3	113,7	103,9	110,3	119,0	126,1
2018	115,1	105,6	104,6	92,4	167,7	105,7	109,4
2019	116,6	103,4	124,7	110,2	113,3	103,2	104,6
2020	91,6	104,3	87,0	85,4	77,2	94,1	100,8
2019							
дец / *Dec*	103,4	102,5	111,5	89,2	79,9	56,0	113,0
2020							
јан / *Jan*	98,0	100,3	106,7	76,6	80,5	69,5	115,7
феб / *Feb*	100,9	105,0	110,0	88,5	82,6	103,5	109,4
мар / *Mar*	92,0	101,1	90,4	109,3	83,5	79,4	106,6
апр / *Apr*	83,1	100,4	83,6	81,6	62,5	13,3	100,5
мај / *May*	94,9	101,3	101,0	86,2	91,9	109,1	97,2
јун / *Jun*	95,3	104,6	102,3	87,4	78,8	121,4	96,3
јул / *Jul*	114,0	105,3	92,6	70,1	60,7	108,9	102,6
авг / *Aug*	84,4	104,8	90,2	66,7	67,7	91,9	86,7
сеп / *Sep*	85,1	106,9	59,1	84,1	72,1	102,6	99,7
окт / *Oct*	84,4	108,0	65,6	105,0	71,4	97,7	102,9
нов / *Nov*	86,9	111,2	80,8	84,1	78,5	92,5	93,4
дец / *Dec*	84,9	103,8	65,0	92,5	90,7	90,4	95,8

Графикон 6. Прикупљање крављег млијека
Graph 6. Collection of cow's milk

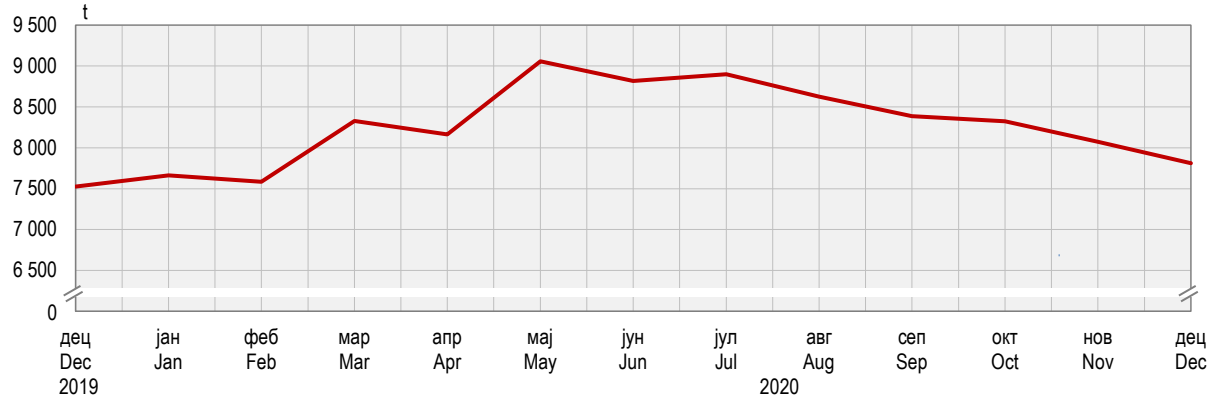

КЛАЊЕ СТОКЕ И ЖИВИНЕ

Током децембра 2020. године, у поређењу са истим мјесецом 2019. године, повећан је број заклане живине за 4,1%, а смањен број закланих оваца за 7,2%, свиња за 20,8%, као и говеда за 66,6%.

У истом периоду забиљежено је повећање нето тежине заклане живине за 0,1%, док је истовремено смањена нето тежина закланих оваца за 10,0%, свиња за 17,3% и говеда за 74,5%.

Подаци објављени у овом Прегледу резултат су реализације Мјесечног извјештаја о клању стоке и живине у кланицама (ПО-52). Извјештај о клању стоке и живине ради се мјесечно, посебно за пословне субјекте и њихове дијелове, а посебно за предузетнике. Пословни субјекти достављају податке на основу књиговодствене и друге евиденције, док се за предузетничке кланице подаци добијају од надлежних општинских (ветеринарско-инспекцијских) служби на основу расположиве евиденције.

Нето тежина (тежина заклане стоке) јесте тежина очишћеног и охлађеног трупа животиње, тј. тежина заклане, охлађене и оцијеђене животиње после отклањања одређених дијелова, у зависности од врсте стоке и то код:

- Коња представља тежину трупа без коже, утробе, главе, репа и ногу до скочног зглоба. Бубрези, бубрежни лој и сало укључени су у тежину трупа;
- Говеда представља тежину трупа без коже, утробе, главе, репа, ногу до скочног зглоба, бубрега и бубрежног лоја, полних органа и вимена;
- Свиња представља тежину трупа без утробе, језика, чекиња, папака, полних органа, трбушног сала, бубрега и дијафрагме;
- Оваца и коза представља тежину трупа без утробе, главе, ногу до скочног зглоба, репа, полних органа и вимена. Бубрези и бубрежни лој укључени су у тежину трупа;
- Живине представља тежину заклане и очерупане живине и извађене утробе, без главе, врата, ногу, срца, јетре и желуца.

SLAUGHTER OF LIVESTOCK AND POULTRY

In December 2020, compared to the same month of 2019, an increase by 4.1% was recorded in the number of slaughtered poultry, while the number of slaughtered sheep decreased by 7.2%, of slaughtered pigs by 20.8% and of slaughtered cattle by 66.6%.

During the same period, weight of dressed carcass increased for slaughtered poultry by 0.1%, while it decreased for slaughtered sheep by 10.0%, for slaughtered pigs by 17.3% and for slaughtered cattle by 74.5%.

Data published in this Review are a result of the Monthly report on livestock and poultry slaughter in slaughterhouses (PO-52). The report on slaughter of livestock and poultry is submitted monthly, separately for legal entities and their units, and separately for entrepreneurs. Business entities submit data based on bookkeeping and other records, whereas data concerning entrepreneur slaughterhouses are obtained from the approved municipal (veterinarian–inspection) authorities based on available records.

Net weight (weight of slaughtered livestock) refers to weight of cleaned and cooled down carcass of an animal, i.e. weight of slaughtered, cooled down and drained animal, after certain body parts are removed, depending on the livestock type, as follows:

- *For horses, it represents carcass weight without skin, intestines, head, tail, legs to the ankle joint, with kidneys, suet and fat being included in the carcass weight;*
- *For cattle, it represents carcass weight without skin, intestines, head, tail, legs to the ankle joint, kidneys, suet, genitals and udder;*
- *For pigs, it represents carcass weight without intestines, tongue, bristle, hooves, genitals, pork belly, kidneys and diaphragm;*
- *For sheep and goats, it represents carcass weight without intestines, head, legs to the ankle joint, tail, genitals and udder, with kidneys and suet being included in the carcass weight;*
- *For poultry, it represents weight of slaughtered and plucked poultry, excluding intestines, without head, neck, legs, heart, liver and gizzard.*

5.2. Клање стоке и живине у кланицама
Slaughter of livestock and poultry in slaughterhouses

	Говеда *Cattle*		Свиње *Pigs*		Овце *Sheep*		Живина *Poultry*	
	број *number*	нето тежина, t *net weight, t*	број *number*	нето тежина, t *net weight, t*	број *number*	нето тежина, t *net weight, t*	број *number*	нето тежина, t *net weight, t*
2016	12 086	2 822,5	93 543	6 544,4	9 188	156,9	9 464 823	15 029,1
2017	10 204	2 437,8	96 623	6 792,1	8 492	149,4	10 254 145	17 059,0
2018	8 903	1 965,0	78 455	5 622,1	9 076	154,9	11 403 065	19 163,4
2019	11 865	3 132,5	90 381	6 432,9	11 225	194,8	11 735 317	20 008,9
2020	15 068	4 529,9	80 461	6 040,9	9 873	165,2	10 891 922	18 572,9
2019								
дец / *Dec*	2 538	819,9	10 818	738,3	1 459	25,4	854 576	1 497,9
2020								
јан / *Jan*	1 648	508,9	7 090	450,6	1 227	20,5	823 143	1 471,8
феб / *Feb*	554	123,5	6 252	470,6	658	10,3	791 483	1 443,7
мар / *Mar*	525	127,8	6 885	544,0	373	6,2	974 395	1 674,4
апр / *Apr*	715	163,3	6 174	488,7	518	8,8	901 538	1 673,4
мај / *May*	614	162,6	6 223	517,4	556	9,7	824 838	1 415,6
јун / *Jun*	742	164,8	5 292	361,8	646	10,6	1 033 061	1 592,7
јул / *Jul*	645	155,1	5 061	383,9	1 346	22,4	1 051 679	1 789,0
авг / *Aug*	1 950	556,8	7 944	617,1	908	16,2	1 018 744	1 693,9
сеп / *Sep*	3 042	1 106,9	6 719	516,6	796	12,9	950 323	1 558,6
окт / *Oct*	2 964	1 045,8	5 570	423,5	730	12,5	878 058	1 487,2
нов / *Nov*	821	205,0	8 686	656,2	761	12,2	755 321	1 272,5
дец / *Dec*	848	208,8	8 565	610,6	1 354	22,9	889 339	1 500,0

5.2. Клање стоке и живине у кланицама
Slaughter of livestock and poultry in slaughterhouses
(наставак/*continued*)

	Говеда *Cattle*		Свиње *Pigs*		Овце *Sheep*		Живина *Poultry*	
	број *number*	нето тежина, t *net weight, t*	број *number*	нето тежина, t *net weight, t*	број *number*	нето тежина, t *net weight, t*	број *number*	нето тежина, t *net weight, t*
	Индекси – исти период претходне године = 100 *Indices – same period of the previous year = 100*							
2016	96,6	106,9	98,0	97,4	75,2	80,1	134,2	131,9
2017	84,4	86,4	103,3	103,8	92,4	95,2	108,3	113,5
2018	87,3	80,6	81,2	82,8	106,9	103,7	111,2	112,3
2019	133,3	159,4	115,2	114,4	123,7	125,8	102,9	104,4
2020	127,0	144,6	89,0	93,9	88,0	84,8	92,8	92,8
2019								
дец / *Dec*	368,9	536,4	149,0	149,1	125,0	125,2	102,6	103,0
2020								
јан / *Jan*	308,6	416,8	100,0	97,4	182,6	169,1	99,0	106,4
феб / *Feb*	92,5	94,8	138,1	137,2	146,2	135,5	91,7	94,5
мар / *Mar*	73,4	78,3	111,5	111,3	72,0	70,5	108,1	102,5
апр / *Apr*	94,6	95,7	72,1	77,0	32,8	35,4	90,3	96,1
мај / *May*	92,3	102,7	82,5	90,9	72,8	75,1	75,8	75,3
јун / *Jun*	108,0	100,2	78,0	74,0	88,4	70,7	88,5	82,1
јул / *Jul*	82,5	89,0	65,4	71,3	120,3	111,5	82,5	85,4
авг / *Aug*	248,4	317,4	105,2	117,7	77,1	80,6	94,3	96,6
сеп / *Sep*	356,6	580,2	111,9	121,6	78,3	73,3	99,2	99,1
окт / *Oct*	420,4	653,1	76,4	83,9	78,6	75,6	96,4	95,3
нов / *Nov*	36,6	29,2	84,4	91,8	93,7	87,9	93,6	89,4
дец / *Dec*	33,4	25,5	79,2	82,7	92,8	90,0	104,1	100,1

Графикон 7. Нето тежина стоке и живине заклане у кланицама
Graph 7. Net weight of livestock and poultry slaughtered in slaughterhouses

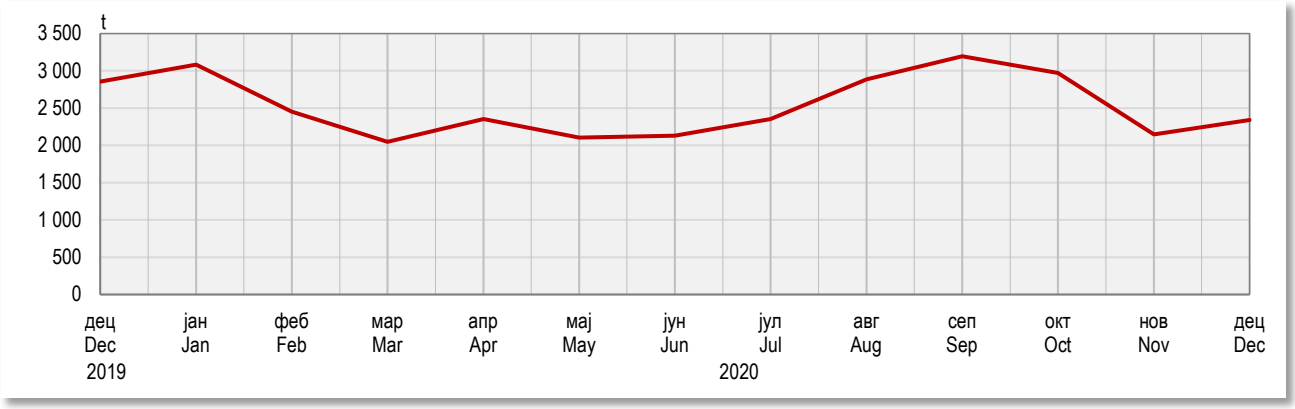

ЗЕЛЕНЕ ПИЈАЦЕ

Вриједност продаје пољопривредних производа на зеленим пијацама у децембру 2020. године износила је 928 785 КМ, што у поређењу са истим мјесецом претходне године представља смањење од 300 604 КМ (24,5%). У поређењу са новембром 2020. године, вриједност продаје у децембру 2020. године била је већа за 47 766 КМ (5,4%).

У структури укупне продаје пољопривредних производа на зеленим пијацама у децембру 2020. године, поврће је учествовало са 29,3%, воће са 24,3%, млијеко и млијечни производи са 15,9%, живина и јаја са 7,4%, мед и восак са 6,4%, група остали производи са 9,6%, жита и производи од жита са 2,5%, прерађевине воћа са 2,6% и грожђе са 2,0%.

Подаци који се објављују у овом Прегледу добијени су на основу Мјесечног извјештаја о промету пољопривредних производа на пијацама (ТРГ-13). Извјештај достављају пословни субјекти који пружају услуге коришћења продајног простора пијаце и обављају друге пијачне услуге. Под прометом пољопривредних производа подразумијева се продаја коју обављају породична пољопривредна газдинства непосредно крајњим потрошачима на организованим зеленим пијацама.

GREEN MARKETS

Value of sale of agricultural products in green markets in December 2020 amounted to 928,785 KM, which, compared to the same month of the previous year, represented a decrease by 24.5% or 300,604 KM. Compared to November 2020, value of sale in December 2020 increased by 5.4% or 47,766 KM.

In December 2020, in total sale group of agricultural products in green markets, vegetables participated with 29.3%, fruit with 24.3%, milk and dairy products with 15.9%, poultry and eggs with 7.4%, honey and wax with 6.4% group of other products with 9.6%, cereals and cereal products with 2.5%, products of fruit with 2.6% and grapes with 2.0%.

Data presented in this review were obtained through the Monthly Report on turnover of agricultural products in markets (TRG-13). The report is submitted by business entities which provide services of use of market's area and other market services. Turnover of agricultural products refers to sale by family agricultural holdings directly to final consumers in organised green markets.

5.3. Продаја пољопривредних производа на зеленим пијацама

Sale of agricultural products in green markets

КМ

	Укупно *Total*	Жита и производи од жита *Cereals and cereal products*	Поврће *Vegetables*	Воће *Fruits*	Грожђе *Grapes*	Прерађевине воћа *Products of fruits*	Живина и јаја *Poultry and eggs*	Млијеко и млијечни производи *Milk and dairy products*	Мед *Honey*	Остали производи *Other products*
2016	18 026 006	236 435	6 392 732	3 376 660	191 319	267 962	1 700 554	2 079 384	645 576	3 135 384
2017	19 009 834	287 682	6 272 860	3 660 623	205 850	229 808	1 701 305	2 149 819	635 252	3 866 635
2018	16 687 789	343 391	5 446 241	3 364 926	172 591	265 216	1 332 659	2 150 970	662 793	2 949 016
2019	14 591 390	300 190	4 949 913	2 762 946	166 919	235 817	1 141 207	2 045 944	625 739	2 362 728
2020	12 140 009	273 834	4 136 042	2 597 092	178 401	228 177	929 072	1 613 340	563 565	1 620 497
2019										
дец / *Dec*	1 229 389	25 439	339 100	242 798	17 221	26 405	85 917	177 769	49 375	265 367
2020										
јан / *Jan*	1 126 237	23 800	336 888	188 696	15 355	23 319	88 283	165 071	48 866	235 960
феб / *Feb*	1 098 077	25 376	346 137	220 072	10 143	25 718	90 986	166 331	53 144	160 170
мар / *Mar*	876 148	18 395	265 934	171 319	8 324	18 894	65 679	116 411	37 270	173 925
апр / *Apr*	726 435	13 660	222 291	145 584	5 428	12 542	60 936	86 396	31 119	148 480
мај / *May*	987 050	20 306	293 243	245 998	5 580	17 440	80 817	137 590	30 372	155 705
јун / *Jun*	1 261 166	24 425	427 409	306 989	14 470	16 745	90 372	149 841	37 229	193 687
јул / *Jul*	1 078 575	25 055	390 478	257 178	12 310	10 724	84 317	119 345	47 349	131 820
авг / *Aug*	1 031 479	25 787	389 928	213 792	22 810	21 359	74 073	138 642	49 314	95 775
сеп / *Sep*	1 046 695	24 859	440 444	208 383	23 980	17 119	79 895	123 036	54 809	74 170
окт / *Oct*	1 098 343	25 003	430 669	230 824	24 902	19 645	72 320	144 492	50 058	100 430
нов / *Nov*	881 019	24 195	320 868	182 563	16 189	20 324	72 774	118 393	64 049	61 665
дец / *Dec*	928 785	22 973	271 753	225 694	18 910	24 348	68 620	147 792	59 986	88 710
				Индекси – исти период претходне године *Indices – same period of the previous year*						
2016	102,2	86,2	90,0	88,8	106,0	143,6	117,3	96,9	109,6	164,1
2017	105,5	121,7	98,1	108,4	107,6	85,8	100,0	103,4	98,4	123,3
2018	87,8	119,4	86,8	91,9	83,8	115,4	78,3	100,1	104,3	76,3
2019	87,4	87,4	90,9	82,1	96,7	88,9	85,6	95,1	94,4	80,1
2020	83,2	91,2	83,6	94,0	106,9	96,8	81,4	78,9	90,1	68,6
2019										
дец / *Dec*	87,2	90,0	94,4	93,6	130,7	97,0	85,4	91,3	80,7	77,8
2020										
јан / *Jan*	103,6	89,2	112,3	93,5	190,6	108,3	96,7	92,1	93,5	124,8
феб / *Feb*	104,2	93,4	126,3	97,1	124,9	120,1	113,7	94,6	104,2	98,8
мар / *Mar*	90,6	73,7	105,3	95,7	91,7	95,1	77,8	71,0	68,9	120,7
апр / *Apr*	66,6	57,7	66,2	76,2	57,4	57,7	54,8	54,7	61,2	78,8
мај / *May*	72,2	82,4	62,3	92,0	54,8	98,8	83,3	81,9	52,3	61,5
јун / *Jun*	98,1	94,7	99,2	107,1	154,6	105,1	88,2	91,8	61,9	101,0
јул / *Jul*	84,5	96,6	82,5	107,7	110,7	127,1	88,8	72,8	86,7	64,0
авг / *Aug*	83,3	108,0	79,9	102,5	119,1	144,5	77,5	83,3	83,6	58,7
сеп / *Sep*	84,5	107,8	92,0	96,7	100,3	82,7	84,7	71,3	118,4	45,5
окт / *Oct*	71,9	101,3	71,6	83,2	103,4	78,9	64,9	74,7	109,0	44,9
нов / *Nov*	71,7	99,7	75,5	80,2	94,2	90,5	78,8	72,4	145,3	28,9
дец / *Dec*	75,5	90,3	80,1	93,0	109,8	92,2	79,9	83,1	121,5	33,4

ОТКУП И ПРОДАЈА

Вриједност откупа и продаје производа пољопривреде, шумарства и рибарства у трећем тромјесечју 2020. године износила је 138 867 464 КМ. Од тога је вриједност продаје из властите производње пословних субјеката и њихових дијелова износила 93 867 062 КМ или 67,6%, док је вриједност откупа од породичних пољопривредних газдинстава износила 45 000 402 КМ или 32,4%.

У трећем тромјесечју 2020. године у односу на исто тромјесечје претходне године, вриједност откупа и продаје мања је за 4,0%, при чему је вриједност откупа већа за 4,8%, а вриједност продаје је мања за 7,7%.

Подаци о откупу и продаји производа пољопривреде, шумарства и рибарства прикупљају се Тромјесечним извјешајем о откупу пољопривредних производа од породичних пољопривредних газдинстава, Тромјесечним извјештајем о продаји пољопривредних производа сопствене производње пословних субјеката и земљорадничких задруга и Тромјесечним извјештајем о оствареној вриједности продаје и просјечној цијени шумских сортимената.

Вриједност откупа обрачунава се по цијенама којима су пословни субјекти, који се баве откупом, плаћали породичним пољопривредним газдинствима преузете производе, а вриједност продатих производа обрачунава се по продајним цјенама произвођача. Вриједност откупа, односно продаје не обухвата: ПДВ, вриједност амбалаже, транспортне трошкове, трошкове чувања и ускладиштења, рабат, као ни прописане премије, субвенције и остале новчане подстицаје које произвођачи добијају за испоручене производе.

PURCHASE AND SALE

In the third quarter of 2020, total purchase and sale of agricultural, forestry and fishery products amounted to 138,867,464 KM, out of which value of sale from own production of business entities and their parts was 93,867,062 KM (67.6%) and value of purchase of agricultural products from family agricultural holdings was 45,000,402 KM (32.4%).

In the third quarter of 2020, compared to the same quarter of 2019, total sale and purchase value was 4.0% lower, with purchase value being 4.8% higher, and sale value 7.7% lower.

Data on purchase and sale of agricultural, forestry and fishery products were obtained through the Quarterly report on purchase of agricultural products from family agricultural holdings, Quarterly report on sale of agricultural products from own production of business entities and co-operatives, and the Quarterly report on realised value of sale and average prices of forest assortments.

Value of purchase is calculated on the basis of prices which business entities engaged in purchasing paid to family agricultural holdings for purchased products, and value of sale is calculated on the basis of producers' selling prices. Value of purchase and value of sale do not cover: VAT, price of packaging, transportation costs, keeping and storage costs, rebate, prescribed bonuses, subsidies and other money incentives producers receive for delivered products.

5.4. Откупљени и продати производи пољопривреде, шумарства и рибарства
Purchased and sold products of agriculture, forestry and fishing

КМ

	Откупљени производи *Purchased products*					Продати производи *Sold products*				
	ратарски *arable farming*	воћарски и виноградарски *fruit and wine growing*	сточарски *livestock breeding*	шумарства *forestry*	остали *other*	ратарски *arable farming*	воћарски и виноградарски *fruit and wine growing*	сточарски *livestock breeding*	шумарства *forestry*	остали *other*
2015	13 928 358	14 311 614	60 156 681	-	3 470 392	19 587 013	14 888 074	99 780 598	179 401 043	16 817 902
2016	19 410 988	14 271 896	65 988 795	-	6 062 648	23 065 051	16 046 852	84 366 059	174 763 721	15 299 139
2017	25 042 725	10 216 851	73 531 582	-	5 216 297	23 584 835	14 716 680	73 918 750	172 681 065	10 852 409
2018	16 895 696	6 729 212	67 183 826	-	4 346 728	14 736 670	10 632 076	68 344 418	138 680 449	5 907 942
2019	17 248 616	10 018 086	95 922 808	-	5 311 602	21 508 532	30 463 023	92 795 596	179 074 968	14 011 369
2018										
IV	7 577 215	2 224 697	24 389 107	-	1 966 993	6 977 863	4 807 522	27 867 507	44 403 911	5 659 999
2019										
I	1 387 719	629 872	19 222 939	-	502 106	2 818 155	8 211 892	21 470 620	27 023 763	2 811 258
II	1 955 192	691 564	24 542 852	-	698 461	3 667 760	2 502 171	22 522 606	47 314 398	3 100 096
III	9 325 757	5 974 009	24 562 831	-	3 065 685	8 237 451	8 614 932	23 549 169	58 261 155	3 083 404
IV	4 579 948	2 722 641	27 594 186	-	1 045 350	6 785 166	11 134 028	25 253 201	46 475 652	5 016 611
2020										
I	3 146 171	987 350	24 413 238	-	436 750	3 927 667	7 400 989	24 261 651	33 390 347	3 294 629
II	3 226 906	1 454 529	23 816 922	-	1 458 799	2 893 695	6 462 531	21 763 026	48 626 978	2 570 314
III	10 613 108	5 741 267	26 061 311	-	2 584 716	6 666 362	4 752 584	24 655 842	54 684 622	3 107 652
	Индекси – исто тромјесјечје претходне године = 100 *Indices – same quarter of the previous year = 100*									
2015	112,0	168,3	107,5	-	46,6	77,1	104,5	113,1	113,7	145,6
2016	139,4	99,7	109,7	-	174,7	117,8	107,8	84,6	97,4	91,0
2017	129,0	71,6	111,4	-	86,0	102,3	91,7	87,6	98,8	70,9
2018	67,5	65,9	91,4	-	83,3	62,5	72,2	92,5	80,3	54,4
2019	102,1	148,9	142,8	-	122,2	146,0	286,5	135,8	129,1	237,2
2018										
IV	156,9	115,1	138,3	-	72,6	115,7	121,1	129,5	110,1	135,3
2019										
I	140,4	133,2	95,8	-	46,4	101,5	184,6	110,0	97,5	144,9
II	101,8	30,8	109,9	-	64,6	81,1	134,9	73,5	85,6	167,1
III	66,7	148,9	99,1	-	140,4	110,8	199,1	129,5	104,6	146,0
IV	60,4	122,4	113,1	-	53,1	97,2	231,6	90,6	104,7	88,6
2020										
I	226,7	156,8	127,0	-	87,0	139,4	90,1	113,0	123,6	117,2
II	165,0	210,3	97,0	-	208,9	78,9	258,3	96,6	102,8	82,9
III	113,8	96,1	106,1	-	84,3	80,9	55,2	104,7	93,9	100,8

ИНДЕКСИ ЦИЈЕНА

Продајне цијене пољопривредних производа у трећем тромјесечју 2020. године у односу на просјек продајних цијена из 2015. године ниже су за 2,4%, а у односу на треће тромјесечје 2019. године за 1,2%.

Набавне цијене средстава која се користе у пољопривредној производњи у трећем тромјесечју 2020. године у односу на просјек набавних цијена из 2015. године ниже су за 1,1%, а у односу на треће тромјесечје 2019. године ниже су за 0,7%.

Индекс продајних цијена пољопривредних производа показује динамику кретања цијена пољопривредних производа и обухвата производе биљне и сточарске производње.

Индекс набавних цијена средстава која се користе у пољопривредној производњи показује кретање цијена средства за текућу потрошњу у пољопривреди (инпут 1) и средства намијењених за инвестиције у пољопривреди (инпут 2).

Индекси продајних цијена пољопривредних производа израчунати су на основу цијена које се прикупљају путем Тромјесечних извјештаја о откупу и реализацији производа пољопривреде и рибарства (ТРГ-31 и ТРГ-33), те Мјесечног извјештаја о промету пољопривредних прозвода на зеленим пијацама (ТРГ-13).

Набавне цијене средстава за текућу потрошњу у пољопривреди (инпут 1) и набавне цијене средстава намијењених за инвестиције у пољопривреди (инпут 2) прикупљају се путем Мјесечног извјештаја о цијенама средстава која се користе у пољопривредној производњи.

Индекси цијена у пољопривреди израчунавају се помоћу *Laspeyres*-ове формуле, а базна година за њихово израчунавање је 2015. година. Пондери који се користе приликом израчунавања индекса цијена заснивају се на показатељима из економских рачуна за пољопривреду, а представљају значај појединачног пољопривредног производа у укупној продаји пољопривредних производа на тржишту.

PRICE INDICES

Selling prices of agricultural products in the third quarter of 2020, compared to the average selling prices in 2015, decreased by 2.4%, while compared to the third quarter of 2019 they decreased by 1.2%.

Purchase prices of input in the third quarter of 2020, compared to the average purchase prices in 2015, decreased by 1.1%, while compared to the third quarter of 2019 they decreased by 0.7%.

Agricultural selling price indices show the dynamics of changes in prices of agricultural products, and these comprise crop and animal output.

Purchase price indices of input show changes in prices of input 1 and changes in prices of input 2.

Agricultural selling price indices were calculated on the basis of prices data obtained through the Quarterly report on purchase and realisation of agricultural and fishery output (TRG-31 and TRG-33) and Monthly report on sale of agricultural products on green markets (TRG-13).

Purchase prices of input 1 and purchase prices of input 2 are collected through the Monthly report on prices of input.

Agricultural price indicies are calculatied using the Laspeyres's formula, and the base year for the calculation is 2015. Weights used for the price indices calculation are based on indicators in economic accounts for agriculture, and represent the importance of an individual agricultural product in total sale of agricultural products at the market.

5.5. Индекси цијена у пољопривреди

Agricultural price indices

	Индекси цијена средстава који се користе у пољопривреди *Agricultural input price indices*			Индекси цијена пољопривредних производа *Agricultural output price indicis*		
	укупно (инпут 1+ипут 2) *total (input 1+input 2)*	средства за текућу потрошњу у пољопривреди (инпут 1) *goods and services currently consumed in agriculture (input 1)*	средства намијењена за инвестиције у пољопривреди (инпут 2) *goods and services contributing to agricultural investment (input 2)*	укупно *total*	биљна производња *crop output*	сточна производња *animal output*
			∅2015=100			
2015	111,8	111,8	107,3	105,1	103,5	106,3
2016	98,4	98,3	100,3	100,2	98,7	101,4
2017	97,2	97,1	100,7	104,2	93,9	109,4
2018	97,3	97,2	100,3	102,5	101,6	102,9
2019	98,0	98,0	100,3	103,2	110,3	102,5
2018						
IV	98,6	98,5	100,3	99,0	93,0	101,2
2019						
I	98,6	98,6	100,3	106,1	131,8	101,4
II	99,8	99,7	100,3	104,1	116,8	101,8
III	97,7	97,7	100,3	99,0	99,7	103,0
IV	97,5	97,5	100,3	100,1	93,0	103,6
2020						
I	96,3	96,3	100,2	107,0	114,5	104,3
II	97,7	97,7	100,1	105,8	111,7	103,7
III	98,9	98,9	100,2	97,6	91,5	102,0
			Индекси - исти период претходне године *Indices - same period of the previous year*			
2015	96,6	96,6	100,2	96,0	102,5	93,5
2016	96,7	96,7	100,0	95,3	94,5	95,5
2017	98,7	98,7	100,1	104,1	95,9	107,8
2018	99,0	99,0	99,7	101,6	102,3	100,5
2019	100,8	99,9	100,8	100,7	109,9	99,7
2018						
IV	103,0	103,0	99,5	97,5	93,5	98,6
2019						
I	103,2	103,3	99,9	100,5	118,5	98,6
II	102,5	102,6	99,9	98,6	109,0	97,2
III	100,1	100,1	99,8	101,0	110,9	102,2
IV	98,5	98,5	100,0	100,9	101,1	100,8
2020						
I	97,7	97,7	99,9	100,8	95,9	102,9
II	97,9	97,9	99,8	101,4	101,3	101,5
III	99,3	99,3	100,2	98,8	97,9	99,4

ШУМАРСТВО
FORESTRY

Производња шумских сортимената у децембру 2020. године у односу на децембар 2019. године већа је за 4,9%, а продаја шумских сортимената за 13,4%.

Production of forest assortments in December 2020, compared to December 2019, was 4.9% higher and sale of forest assortments was 13.4% higher.

Производња шумских сортимената у периоду јануар – децембар 2020. године у односу на исти период 2019. године већа је за 2,4%, а продаја шумских сортимената за 1,3%.

Production of forest assortments in the period January – December 2020, compared to the same period of the previous year, was 2.4% higher. Sale of forest assortments increased by 1.3% during the same period.

Подаци о производњи, продаји и залихама шумских сортимената добијени су на основу Мјесечног извјештаја о производњи шумских сортимената (ШУМ–22). Овим извјештајем су обухваћена сва предузећа из области шумарства која се баве сталном производњом шумских сортимената из шума у државној својини, без обзира да ли им је производња шумских сортимената претежна дјелатност. Од 2002. године подаци о производњи шумских сортимената прикупљају се према Номенклатури производа и услуга шумарства, а која је припремљена на основу Листе карактеристичних дјелатности шумарства коју је израдио EUROSTAT – Статистичка канцеларија Европске Комисије и објавио као саставни дио Приручника за економске рачуне пољопривреде и шумарства, крајем 1997. године.

Data on production, sale and stocks of forest assortments were obtained through the Monthly report on production of forest assortments (ŠUM–22). This report is submitted by all enterprises from the forestry sector producing forest assortments from state forests permanently, regardless of production of forest assortments being their main activity or not. Since the beginning of 2002, data on production of forest assortments have been collected according to the Nomenclature of forestry products and services, which is harmonised with the List of characteristic activities of the forestry industry and which was prepared and published by Eurostat – Statistical Office of the European Communities as an integral part of the Manual on Economic Accounts for Agriculture and Forestry, at the end of 1997.

5.6. Производња шумских сортимената
Production of forest assortments

m^3

	Укупно *Total*	Трупци *Logs*		Просторно дрво *Woodpulp*	Рудничко дрво *Pitprops*	Огревно дрво *Firewood*	Остало дрво *Other wood*	Залихе *Stocks*
		лишћара *broadleaf*	четинара *coniferous*					
2016	2 101 196	351 801	669 962	352 667	56 193	633 698	36 875	166 478
2017	2 033 235	364 433	637 944	306 068	53 404	636 709	34 677	133 321
2018	2 019 665	331 669	655 599	281 416	61 152	654 971	34 845	139 803
2019	1 939 364	356 145	607 803	257 303	57 211	629 575	31 321	159 872
2020	1 984 780	320 143	642 663	283 334	63 056	634 653	40 931	2 740 795
2019								
дец / *Dec*	136 301	25 317	34 307	24 119	3 861	44 760	3 933	159 872
2020								
јан / *Jan*	103 966	16 569	42 720	12 350	2 982	28 040	1 306	191 846
феб / *Feb*	140 360	27 444	49 441	19 097	4 638	37 426	2 313	217 872
мар / *Mar*	150 119	28 025	51 246	20 679	6 841	39 685	3 643	232 295
апр / *Apr*	171 878	28 086	57 459	24 072	6 908	52 101	3 253	238 911
мај / *May*	185 083	27 590	63 484	31 787	6 718	52 579	2 925	250 302
јун / *Jun*	194 362	29 669	69 130	28 480	6 962	56 313	3 807	262 568
јул / *Jul*	189 705	30 065	58 574	26 123	6 191	64 418	4 335	247 288
авг / *Aug*	161 280	24 630	46 609	21 651	4 734	59 685	3 972	234 536
сеп / *Sep*	202 103	29 895	61 237	28 889	5 680	71 837	4 564	220 172
окт / *Oct*	167 951	24 326	54 710	22 548	4 522	58 087	3 759	207 886
нов / *Nov*	174 966	29 455	51 018	25 595	3 920	61 247	3 730	222 765
дец / *Dec*	143 006	24 391	37 035	22 063	2 960	53 235	3 323	214 354

5.7. Продаја шумских сортимената
Sale of forest assortments

m³

	Укупно *Total*	Трупци *Logs*		Просторно дрво *Woodpulp*	Рудничко дрво *Pitprops*	Огревно дрво *Firewood*	Остало дрво *Other wood*
		лишћара *broadleaf*	четинара *coniferous*				
2016	2 107 004	356 595	671 160	339 637	60 732	642 028	36 852
2017	2 069 161	368 351	645 544	321 056	59 964	638 851	35 395
2018	2 018 213	338 846	659 568	276 724	61 229	647 612	34 221
2019	1 916 159	353 750	607 110	246 521	63 220	618 241	27 311
2020	1 939 628	327 169	626 078	269 755	62 263	612 688	41 674
2019							
дец / *Dec*	133 205	23 870	40 612	23 727	4 446	37 844	2 702
2020							
јан / *Jan*	71 995	13 757	29 759	7 678	870	18 241	1 690
феб / *Feb*	115 280	22 797	43 294	14 240	3 229	29 772	1 947
мар / *Mar*	137 663	28 497	47 283	19 426	6 348	31 730	4 379
апр / *Apr*	166 934	30 956	52 688	19 871	7 318	52 960	3 142
мај / *May*	172 550	26 478	56 818	26 677	6 650	52 975	2 953
јун / *Jun*	175 945	27 161	59 847	25 810	6 135	54 693	2 300
јул / *Jul*	212 164	34 644	63 727	28 703	6 740	73 462	4 889
авг / *Aug*	180 441	29 040	53 143	24 372	5 947	63 441	4 498
сеп / *Sep*	213 901	35 209	63 234	27 680	5 674	76 310	5 794
окт / *Oct*	182 819	28 590	59 375	26 044	4 513	60 265	4 032
нов / *Nov*	158 944	26 829	52 468	23 223	4 212	49 078	3 133
дец / *Dec*	150 993	23 213	44 443	26 031	4 628	49 761	2 917

ИНДУСТРИЈА
INDUSTRY

ИНДЕКСИ ИНДУСТРИЈСКЕ ПРОИЗВОДЊЕ

Приказани подаци добијени су на основу Мјесечног извјештаја индустрије (М КПС ИНД-1). Извјештај М КПС ИНД-1 подносе у узорак изабрана предузећа чија је претежна дјелатност, према важећој Класификацији дјелатности разврстана у подручја *Вађење руда и камена*; *Прерађивачка индустрија* и *Производња и снабдијевање електричном енергијом, гасом, паром и климатизација*, осим гране 35.3. Обухваћене су и индустријске јединице неиндустријских предузећа.

Индекси индустријске производње су индекси готових индустријских производа дефинисани важећом Номенклатуром индустријских производа, која је усклађена са ЕУ PRODCOM листом.

Изворни индекси индустријске производње израчунавају се у два корака према Laspeyres-овој формули. У првом кораку као пондерациони коефицијенти користе се просјечне јединичне бруто додате вриједности производа из 2015. године, а у другом кораку, за грану и све више нивое, пондерисање се врши структуром додате вриједности из 2019. године.

Десезонирање је извршено методом TRAMO-SEATS на мјесечној серији индекса, која почиње индексом за јануар 2010. године, за индустрију укупно, подручја, области и ГИГ. Продужавање серије индекса додавањем индекса за сваки наредни мјесец може, због карактеристика примијењене методе десезонирања, проузроковати накнадне промјене већ објављених десезонираних и календарски прилагођених индекса те тренда.

Десезонирани индекси подразумијевају да су подаци прилагођени за утицај сезоне и календарских дана. *Календарски прилагођени индекси* подразумијевају да су подаци прилагођени за календарске дане.

Презентација и интерпретација индекса индустријске производње усклађена је са ЕУ прописима о краткорочним статистикама и препорукама о публиковању индекса индустријске производње. У складу с тим, индустријска производња се тумачи мјесечном стопом промјене израчунатом из десезонираних индекса и годишњом стопом промјене израчунатом из календарски прилагођених индекса, који су приказани у табели 6.5. Овим је омогућено поређење података за Републику Српску са подацима које публикује EUROSTAT. Изворни индекси тј. индекси који нису десезонирани и календарски прилагођени, приказани су искључиво ради корисника података који су навикли на овакав начин приказивања, али се не тумаче.

INDICES OF INDUSTRIAL PRODUCTION

Presented data were obtained through the Monthly Report on Industry (M KPS IND-1). The report M KPS IND-1 is submitted by sample enterprises whose principal activity according to the Classification of Economic Activities is classified into the following sections Mining and quarrying; Manufacturing and Electricity, gas, steam and air conditioning supply, except group 35.3. Industrial units of non-industrial enterprises are also covered.

Indices of industrial production are indices of finished industrial products defined by the current Nomenclature of Industrial Products, which is harmonised with the EU PRODCOM list.

Gross indices of industrial production are calculated through two phases using the Laspeyres's formula. In the first phase, average unit gross value added of products from 2015 is used as weight coefficients. In the second phase, for groups and all higher levels, weighting is carried out using the structure of value added from 2019.

Seasonal adjustment has been performed using the TRAMO-SEATS method on the monthly index series, which starts with the January 2010 index for the total industry, sections, divisions, as well as for the MIGs. Due to the character of the implemented seasonal adjustment method, the extension of index series by adding new monthly observations for each following month could cause subsequent corrections of already published seasonally and working-day adjusted indices and trend.

Seasonally adjusted indices indicate that data are adjusted for both seasonal and working-day effects. Working day adjusted indices indicate that data are adjusted only for working-day effects.

The presentation and interpretation of indices of industrial production is harmonised with the EU regulations referring to short-term statistics and recommendations for the publishing of indices of industrial products. Accordingly, industrial production is interpreted through the monthly change rate calculated from seasonally adjusted indices and the annual change rate calculated from working-day adjusted indices, which are presented in table 6.5. This allows for the comparison of data for Republika Srpska with data published by EUROSTAT. Gross indices (indices which are not seasonally or working-day adjusted) are presented only because of users of data who are accustomed to this manner of presentation, but the data are not interpreted.

6.1. Изворни индекси индустријске производње према ГИГ
Original indices of industrial production by MIGs

∅2015=100

	Индустрија, укупно *Industry, Total*	Интермедијарни производи (AI) *Intermediate goods (AI)*	Енергија (AE) *Energy (AE)*	Капитални производи (BB) *Capital goods (BB)*	Трајни производи за широку потрошњу (CD) *Durable consumer goods (CD)*	Нетрајни производи за широку потрошњу (CN) *Non durable consumer goods (CN)*
2016	108,1	102,9	117,7	109,8	97,0	101,1
2017	109,5	110,0	111,1	132,0	93,0	103,3
2018	113,4	108,4	124,9	120,2	99,9	103,4
2019	100,5	106,9	98,1	121,1	73,7	98,4
2020	93,8	96,8	96,9	104,9	78,6	86,4
2019						
дец/ *Dec*	106,6	101,6	120,6	113,4	63,5	98,7
2020						
јан / *Jan*	87,1	68,2	109,8	88,8	82,0	74,0
феб / *Feb*	84,6	85,3	87,9	103,5	65,4	78,8
мар / *Mar*	97,0	89,3	115,2	81,4	58,9	85,0
апр / *Apr*	81,6	86,2	92,0	66,9	32,2	67,0
мај / *May*	85,6	90,8	86,6	84,2	55,9	84,0
јун / *Jun*	88,7	102,4	75,4	111,1	79,5	94,3
јул / *Jul*	98,2	100,6	98,2	109,0	87,7	97,5
авг / *Aug*	93,4	93,4	102,3	96,4	83,4	80,1
сеп / *Sep*	95,1	109,4	81,8	116,2	100,0	98,5
окт / *Oct*	99,4	107,5	92,5	129,1	98,4	98,1
нов / *Nov*	104,2	108,5	108,6	123,8	99,4	88,8
дец[1)]/ *Dec[1)]*	110,5	119,7	112,1	148,4	100,1	90,1

[1)] Претходни подаци/*Preliminary data*

6.2. Изворни индекси индустријске производње по подручјима и областима КД
Original indices of industrial production by section and division of activity classification

∅2015=100

		2020	2019	2020											
			дец *Dec*	јан *Jan*	феб *Feb*	мар *Mar*	апр *Apr*	мај *May*	јун *Jun*	јул *Jul*	авг *Aug*	сеп *Sep*	окт *Oct*	нов *Nov*	дец[1)] *Dec[1)]*
B	Вађење руда и камена *Mining and quarrying*	97,4	101,7	66,4	84,2	102,2	105,6	88,5	75,1	90,5	103,8	108,4	110,5	111,4	121,5
05	Вађење угља и лигнита (мрког угља) *Mining of coal and lignite (black coal)*	117,8	142,2	122,4	98,9	129,2	122,3	96,6	84,2	97,0	134,1	121,8	123,0	134,6	149,7
07	Вађење руда метала *Mining of metal ores*	71,4	62,7	11,1	69,1	73,3	84,5	73,3	58,0	74,3	65,0	85,9	92,2	82,9	87,4
08	Вађење осталих руда и камена *Other mining and quarrying*	102,8	95,8	37,2	62,6	83,1	103,1	108,4	103,5	126,9	124,9	134,3	114,9	112,2	123,0
C	Прерађивачка индустрија *Manufacturing*	84,3	92,3	71,4	75,7	77,0	65,1	77,1	92,1	90,2	80,2	95,0	94,5	92,6	100,4
10	Произв. прехрамбених производа *Manufacture of food products*	102,4	115,1	89,5	90,2	105,5	96,1	94,5	103,0	105,7	108,3	112,7	117,9	102,0	103,1
11	Производња пића *Manufacture of beverages*	85,5	132,5	65,7	64,2	64,6	53,7	96,2	101,6	104,8	94,9	145,0	95,7	62,0	77,5
12	Производња дуванских производа *Manufacture of tobacco products*	0,0	0,0	0,0	0,0	0,0	0,0	0,0	0,0	0,0	0,0	0,0	0,0	0,0	0,0
13	Производња текстила *Manufacture of textiles*	65,3	67,1	56,5	67,5	69,8	47,2	55,8	68,3	73,2	42,5	71,5	81,8	71,1	78,5
14	Производња одјеће *Manufacture of wearing apparel*	26,8	47,1	24,7	25,8	24,4	25,5	30,9	31,5	27,3	16,9	25,6	31,8	28,4	29,0
15	Производња коже и производа од коже *Manufacture of leather and related products*	77,4	70,4	70,8	78,7	75,9	43,9	75,2	88,5	99,4	61,4	82,8	87,6	90,6	74,0
16	Прерада дрвета и производа од дрвета и плуте, осим намјештаја; производња предмета од сламе и плетарских материјала *Manufacture of wood and of products of wood and cork, except furniture; manufacture of articles of straw and plaiting materials*	86,0	82,2	62,1	74,0	79,4	65,6	84,3	97,5	87,8	89,5	92,2	107,9	91,3	100,1
17	Производња папира и производа од папира *Manufacture of paper and paper products*	130,9	142,4	130,8	143,1	148,2	143,7	144,5	141,4	103,5	120,7	119,3	120,7	119,7	135,2
18	Штампање и умножавање снимљених записа *Printing and reproduction of recorded media*	93,6	118,6	57,2	80,3	83,7	68,9	91,8	79,4	65,7	61,3	108,7	105,9	125,3	195,2
19	Производња кокса и рафинисаних нафтних производа *Manufacture of coke and refined petroleum products*	1,7	1,8	1,3	1,4	1,8	1,3	1,1	1,6	2,2	2,2	1,9	2,0	1,8	1,8
20	Производња хемикалија и хемијских производа *Manufacture of chemicals and chemical products*	77,4	104,9	71,4	63,6	94,1	79,0	68,0	68,9	73,7	70,0	82,9	84,7	86,3	86,5
21	Производња основних фармацеутских производа и фармацеутских препарата *Manufacture of basic pharmaceutical products and pharmaceutical preparations*	131,2	196,4	154,4	119,2	210,4	182,1	98,6	84,8	128,8	83,8	90,2	125,5	118,9	177,2
22	Производња производа од гуме и пластичних маса *Manufacture of rubber and plastic products*	174,6	133,0	112,0	161,4	159,6	139,1	173,5	222,1	185,9	175,8	184,2	208,2	183,8	189,6
23	Производња осталих производа од неметалних минерала *Manufacture of other non-metallic mineral products*	125,2	112,6	65,8	77,0	86,5	108,7	128,3	138,2	152,4	149,2	152,9	158,4	164,6	120,8

6.2. Изворни индекси индустријске производње по подручјима и областима КД
Original indices of industrial production by section and division of activity classification
(наставак/*continued*)

∅2015 =100

		2020	2019	2020											
			дец *Dec*	јан *Jan*	феб *Feb*	мар *Mar*	апр *Apr*	мај *May*	јун *Jun*	јул *Jul*	авг *Aug*	сеп *Sep*	окт *Oct*	нов *Nov*	дец[1] *Dec*[1]
24	Производња базних метала *Manufacture of basic metals*	55,7	87,0	88,0	56,8	18,6	29,2	56,2	74,8	76,2	51,8	48,7	31,8	47,4	88,4
25	Производња готових металних производа, осим машина и опреме *Manufacture of fabricated metal products, except machinery and equipment*	100,8	113,6	80,7	86,1	97,0	82,9	78,5	102,6	87,8	83,9	125,7	91,5	124,2	168,8
26	Производња рачунара, електронских и оптичких производа *Manufacture of computer, electronic and optical products*	[2]	[2]	[2]	[2]	[2]	[2]	[2]	[2]	[2]	[2]	[2]	[2]	[2]	[2]
27	Производња електричне опреме *Manufacture of electrical equipment*	131,5	141,6	93,1	128,1	132,5	126,9	80,3	117,7	125,9	110,6	149,2	179,9	155,3	179,2
28	Производња машина и опреме, Д.Н.. *Manufacture of machinery and equipment, n.e.c.*	186,1	213,9	177,7	198,1	122,8	126,4	148,5	173,0	220,1	170,0	201,8	249,3	237,7	207,8
29	Производња моторних возила, приколица и полуприколица *Manufacture of motor vehicles, trailers and semi-trailers*	131,5	117,5	116,1	135,8	127,6	78,1	98,6	214,3	117,0	108,5	119,5	152,8	157,4	151,9
30	Производња осталих саобраћајних средстава *Manufacture of other transport equipment*	64,6	85,6	51,9	60,6	60,5	40,6	42,2	68,1	64,3	64,2	95,5	76,6	74,5	76,2
31	Производња намјештаја *Manufacture of furniture*	72,1	61,9	80,7	60,3	55,5	22,4	51,8	74,1	83,5	77,3	92,1	85,2	90,2	92,5
32	Остала прерађивачка индустрија *Other manufacturing*	59,4	44,5	28,0	55,1	69,8	50,4	57,5	130,4	72,5	59,3	54,9	43,5	33,4	58,5
33	Поправка и инсталација машина и опреме *Repair and installation of machinery and equipment*	102,4	155,6	101,4	109,9	98,4	80,6	94,5	95,4	95,3	105,3	107,1	117,7	105,0	117,8
D	Производња и снабдијевање електричном енергијом, гасом, паром и климатизација *Electricity, gas, steam and air conditioning supply*	116,3	146,1	134,5	107,5	141,0	108,0	106,1	92,3	123,3	120,6	92,9	108,6	129,8	131,5
35	Производња и снабдијевање електричном енергијом, гасом, паром и климатизација *Electricity, gas, steam and air conditioning supply*	116,3	146,1	134,5	107,5	141,0	108,0	106,1	92,3	123,3	120,6	92,9	108,6	129,8	131,5

1) Претходни подаци
Preliminary data
2) Индекс већи од 300
Index higher than 300

6.3. Изворни индекси индустријске производње према ГИГ
Original indices of industrial production by MIGs

претходна година=100 / *previous year=100*

	Индустрија, укупно *Industry, Total*	Интермедијарни производи (AI) *Intermediate goods (AI)*	Енергија (AE) *Energy (AE)*	Капитални производи (BB) *Capital goods (BB)*	Трајни производи за широку потрошњу (CD) *Durable consumer goods (CD)*	Нетрајни производи за широку потрошњу (CN) *Non durable consumer goods (CN)*
2016	108,1	102,9	117,7	109,8	97,0	101,1
2017	101,2	106,9	94,4	120,2	95,9	102,2
2018	103,6	98,6	112,4	91,1	107,4	100,1
2019	88,6	98,6	78,5	100,7	73,8	95,2
2020	93,3	90,5	98,8	86,7	106,6	87,7
2019						
дец/ *Dec*	94,0	93,7	96,5	94,4	63,6	95,5
2020						
јан / *Jan*	86,7	63,8	111,9	73,4	111,1	75,2
феб / *Feb*	84,2	79,7	89,6	85,5	88,7	80,1
мар / *Mar*	96,5	83,5	117,5	67,3	79,9	86,3
апр / *Apr*	81,2	80,6	93,8	55,3	43,7	68,1
мај / *May*	85,2	84,9	88,3	69,6	75,8	85,4
јун / *Jun*	88,3	95,8	76,8	91,8	107,8	95,8
јул / *Jul*	97,7	94,1	100,2	90,1	119,0	99,0
авг / *Aug*	93,0	87,3	104,3	79,7	113,1	81,3
сеп / *Sep*	94,7	102,4	83,4	96,0	135,7	100,1
окт / *Oct*	98,9	100,5	94,3	106,6	133,5	99,7
нов / *Nov*	103,7	101,5	110,7	102,2	134,8	90,2
дец[1)]/ *Dec[1)]*	110,0	111,9	114,3	122,6	135,7	91,5

[1)] Претходни подаци/*Preliminary data*

6.4. Изворни индекси индустријске производње по подручјима и областима КД
Original indices of industrial production by section and division of activity classification

претходна година=100 / *previous year=100*

		2020	2019	2020											
			дец *Dec*	јан *Jan*	феб *Feb*	мар *Mar*	апр *Apr*	мај *May*	јун *Jun*	јул *Jul*	авг *Aug*	сеп *Sep*	окт *Oct*	нов *Nov*	дец[1)] *Dec[1)]*
B	Вађење руда и камена *Mining and quarrying*	99,6	99,5	68,0	86,2	104,6	108,1	90,6	76,9	92,6	106,2	110,9	113,0	114,0	124,4
05	Вађење угља и лигнита (мрког угља) *Mining of coal and lignite (black coal)*	111,8	116,8	116,2	93,8	122,7	116,1	91,7	79,9	92,1	127,3	115,6	116,8	127,8	142,1
07	Вађење руда метала *Mining of metal ores*	82,2	76,8	12,8	79,6	84,4	97,3	84,4	66,8	85,5	74,8	98,9	106,1	95,5	100,6
08	Вађење осталих руда и камена *Other mining and quarrying*	113,3	105,9	41,0	68,9	91,5	113,6	119,3	114,0	139,8	137,5	147,9	126,6	123,5	135,5
C	Прерађивачка индустрија *Manufacturing*	90,1	86,5	76,3	81,0	82,3	69,6	82,5	98,5	96,4	85,7	101,6	101,1	99,0	107,4
10	Произв. прехрамбених производа *Manufacture of food products*	91,8	104,3	80,2	80,9	94,6	86,1	84,7	92,4	94,8	97,1	101,0	105,7	91,5	92,4
11	Производња пића *Manufacture of beverages*	75,5	113,2	58,0	56,7	57,0	47,5	85,0	89,8	92,6	83,8	128,1	84,6	54,8	68,4
12	Производња дуванских производа *Manufacture of tobacco products*	0,0	0,0	0,0	0,0	0,0	0,0	0,0	0,0	0,0	0,0	0,0	0,0	0,0	0,0
13	Производња текстила *Manufacture of textiles*	92,4	78,3	80,0	95,6	98,9	66,8	79,0	96,7	103,6	60,2	101,1	115,7	100,7	111,1
14	Производња одјеће *Manufacture of wearing apparel*	55,9	84,7	51,6	53,8	50,8	53,2	64,5	65,7	57,0	35,2	53,3	66,2	59,3	60,4
15	Производња коже и производа од коже *Manufacture of leather and related products*	92,0	71,9	84,1	93,5	90,2	52,1	89,3	105,2	118,1	73,0	98,4	104,1	107,7	87,9
16	Прерада дрвета и производа од дрвета и плуте, осим намјештаја; производња предмета од сламе и плетарских материјала *Manufacture of wood and of products of wood and cork, except furniture; manufacture of articles of straw and plaiting materials*	100,2	90,7	72,3	86,2	92,5	76,5	98,2	113,6	102,3	104,3	107,5	125,7	106,3	116,6
17	Производња папира и производа од папира *Manufacture of paper and paper products*	98,2	100,3	98,2	107,4	111,2	107,8	108,4	106,1	77,7	90,6	89,6	90,6	89,8	101,5

6.4. Изворни индекси индустријске производње по подручјима и областима КД
Original indices of industrial production by section and division of activity classification
(наставак/*continued*)

претходна година=100 / *previous year=100*

		2020	2019	2020											
			дец *Dec*	јан *Jan*	феб *Feb*	мар *Mar*	апр *Apr*	мај *May*	јун *Jun*	јул *Jul*	авг *Aug*	сеп *Sep*	окт *Oct*	нов *Nov*	дец[1] *Dec*[1]
18	Штампање и умножавање снимљених записа *Printing and reproduction of recorded media*	99,7	105,5	60,9	85,5	89,1	73,4	97,8	84,6	70,0	65,3	115,8	112,7	133,4	207,9
19	Производња кокса и рафинисаних нафтних производа *Manufacture of coke and refined petroleum products*	53,6	2,4	41,6	44,5	56,1	40,8	34,6	50,7	68,0	69,9	59,3	63,7	57,0	56,8
20	Производња хемикалија и хемијских производа *Manufacture of chemicals and chemical products*	59,9	69,2	55,3	49,2	72,8	61,1	52,6	53,3	57,0	54,2	64,2	65,6	66,8	66,9
21	Производња основних фармацеутских производа и фармацеутских препарата *Manufacture of basic pharmaceutical products and pharmaceutical preparations*	96,1	166,6	113,2	87,4	154,2	133,5	72,2	62,2	94,4	61,4	66,1	92,0	87,2	129,9
22	Производња производа од гуме и пластичних маса *Manufacture of rubber and plastic products*	123,6	108,0	79,3	114,3	112,9	98,4	122,8	157,2	131,6	124,4	130,4	147,4	130,1	134,2
23	Производња осталих производа од неметалних минерала *Manufacture of other non-metallic mineral products*	104,1	95,1	54,7	64,0	71,9	90,3	106,6	114,9	126,6	124,0	127,1	131,6	136,8	100,4
24	Производња базних метала *Manufacture of basic metals*	55,2	76,2	87,3	56,4	18,5	29,0	55,8	74,2	75,7	51,5	48,3	31,6	47,1	87,8
25	Производња готових металних производа, осим машина и опреме *Manufacture of fabricated metal products, except machinery and equipment*	95,9	113,3	76,8	81,9	92,3	78,9	74,7	97,6	83,6	79,9	119,6	87,0	118,2	160,6
26	Производња рачунара, електронских и оптичких производа *Manufacture of computer, electronic and optical products*	157,7	198,4	101,1	152,7	80,4	85,3	152,5	169,1	193,9	146,7	199,2	216,8	206,7	188,5
27	Производња електричне опреме *Manufacture of electrical equipment*	96,2	92,2	68,1	93,7	96,9	92,8	58,8	86,1	92,1	80,9	109,2	131,6	113,6	131,1
28	Производња машина и опреме, Д.Н.. *Manufacture of machinery and equipment, n.e.c.*	85,7	105,3	81,9	91,3	56,6	58,2	68,4	79,7	101,4	78,3	92,9	114,8	109,5	95,7
29	Производња моторних возила, приколица и полуприколица *Manufacture of motor vehicles, trailers and semi-trailers*	101,4	86,0	89,5	104,7	98,3	60,2	76,0	165,2	90,2	83,6	92,2	117,8	121,4	117,1
30	Производња осталих саобраћајних средстава *Manufacture of other transport equipment*	75,2	101,2	60,4	70,5	70,5	47,3	49,2	79,3	74,8	74,8	111,2	89,2	86,8	88,8
31	Производња намјештаја *Manufacture of furniture*	99,9	62,2	111,8	83,5	76,9	31,0	71,7	102,7	115,6	107,0	127,6	117,9	124,9	128,0
32	Остала прерађивачка индустрија *Other manufacturing*	77,5	46,3	36,5	71,9	91,0	65,7	75,0	169,9	94,5	77,3	71,6	56,6	43,5	76,2
33	Поправка и инсталација машина и опреме *Repair and installation of machinery and equipment*	70,4	93,6	69,7	75,6	67,7	55,4	65,0	65,6	65,5	72,4	73,7	80,9	72,2	81,0
D	Производња и снабдијевање електричном енергијом, гасом, паром и климатизација *Electricity, gas, steam and air conditioning supply*	96,1	105,2	111,1	88,8	116,5	89,2	87,6	76,2	101,9	99,6	76,7	89,7	107,2	108,6
35	Производња и снабдијевање електричном енергијом, гасом, паром и климатизација *Electricity, gas, steam and air conditioning supply*	96,1	105,2	111,1	88,8	116,5	89,2	87,6	76,2	101,9	99,6	76,7	89,7	107,2	108,6

[1] Претходни подаци / *Preliminary data*
[2] Индекс већи од 300 / *Index higher than 300*

6.5. Десезонирани и календарски прилагођени индекси индустријске производње и тренд
Seasonally and working-day adjusted indices of industrial production and trend

∅2015=100

	Изворни индекси *Original indices*	Десезонирани индекси *Seasonally adjusted indices*	Календарски прилагођени индекси *Working-day adjusted indices*	Тренд *Trend*
2019				
дец/ *Dec*	106,6	97,9	106,6	98,5
2020				
јан / *Jan*	87,1	101,0	87,1	98,0
феб / *Feb*	84,6	94,0	84,6	95,7
мар / *Mar*	97,0	94,4	97,0	92,9
апр / *Apr*	81,6	88,4	81,6	90,3
мај / *May*	85,6	87,8	85,6	88,8
јун / *Jun*	88,7	87,8	88,7	89,6
јул / *Jul*	98,2	92,6	98,2	91,8
авг / *Aug*	93,4	94,3	93,4	93,3
сеп / *Sep*	95,1	92,6	95,1	93,8
окт / *Oct*	99,4	94,4	99,4	95,0
нов / *Nov*	104,2	96,9	104,2	97,3
дец[1)]/ *Dec[1)]*	110,5	100,7	110,5	99,6

[1)] Претходни подаци/*Preliminary data*

Графикон 8. Индекси индустријске производње, ∅2015=100
Graph 8. Indices of industrial production, ∅2015=100

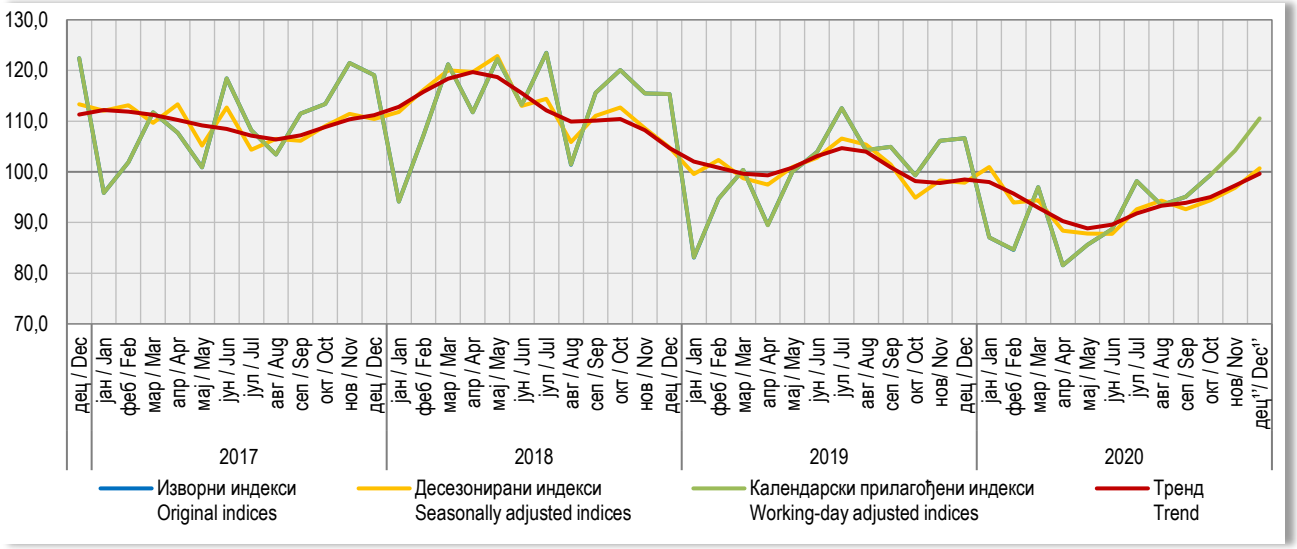

[1)] Претходни подаци/*Preliminary data*

ЗАПОСЛЕНИ У ИНДУСТРИЈИ

Укупан број запослених у индустрији у децембру 2020. године у односу на просјечан мјесечни број запослених у 2019. години мањи је за 2,3%. У подручју Прерађивачка индустрија у децембру 2020. године, у односу на просјечан мјесечни број запослених у 2019. години забиљежен је пад од 0,1%, док је у подручју Вађење руда и камена забиљежен пад од 8,5% и у подручју Производња и снабдијевање електричном енергијом, гасом, паром и климатизација пад од 11,3%.

Индекси запослених у индустрији добијају се агрегирањем броја запослених радника крајем мјесеца према кадровској евиденцији предузећа укључујући раднике управе, као и помоћних радионица које врше услуге за сопствено предузеће. Нису обухваћени подаци о броју запослених у неиндустријским дјелатностима предузећа. Подаци обухватају и број запослених радника у јединицама које се баве индустријском производњом, а налазе се у саставу неиндустријских предузећа.

EMPLOYEES IN INDUSTRY

Number of employees in industry in December 2020, compared to the average monthly number of employees in 2019, was 2.3% lower. In the section Manufacturing, the number of employees in December 2020, compared to the average monthly number of employees in 2019, decreased by 0.1% while in the section Mining and quarrying a decrease by 8.5% was recorded and in the section Electricity, gas, steam and air-conditioning supply a decrease by 11.3%.

Indices of employees in industry are obtained through the aggregation of number of employees at the end of a month, according to the personnel records in enterprises, including employees who worked in management activities and in subsidiary workshops which provide services for their own enterprise, but excluding those who worked in non-industrial activities of enterprises. Number of employees in industrial units of non-industrial enterprises is also covered by these data.

6.6. Индекси запослених у индустрији по подручјима КД
Indices of employees in industry by sections of activity classification

претходна година=100 / *previous year=100*

	Укупно *Total*	Вађење руда и камена *Mining and quarrying*	Прерађивачка индустрија *Manufacturing*	Производња и снабдијевање електричном енергијом, гасом и паром и климатизација *Electricity, gas, steam and air conditioning production and supply*
2016	101,3	101,1	101,4	100,7
2017	104,0	103,3	104,2	103,1
2018	102,1	97,7	102,1	105,0
2019	99,8	94,5	99,6	104,8
2020	98,5	91,7	100,1	93,6
2019				
дец / *Dec*	100,2	91,6	100,6	103,6
2020				
јан / *Jan*	99,8	93,1	100,7	98,9
феб / *Feb*	100,0	91,3	101,2	98,1
мар / *Mar*	100,2	91,4	101,5	98,4
апр / *Apr*	99,3	91,2	100,4	98,2
мај / *May*	98,6	91,4	99,5	97,8
јун / *Jun*	98,4	91,0	99,3	97,7
јул / *Jul*	97,6	92,0	99,5	89,8
авг / *Aug*	97,3	91,8	99,3	88,9
сеп / *Sep*	97,6	91,8	99,8	88,5
окт / *Oct*	98,0	92,1	100,2	88,5
нов / *Nov*	98,1	92,0	100,3	89,1
дец / *Dec*	97,7	91,5	99,9	88,7

ГРАЂЕВИНАРСТВО
CONSTRUCTION

Приказани подаци добијени су на основу Тромјесечног извјештаја грађевинарства (Т КПС ГРАЂ-21). Извјештај Т КПС ГРАЂ-21 подносе пословни субјекти чија је претежна дјелатност, према Класификацији дјелатности КД БиХ 2010, заснованој на Статистичкој класификацији дјелатности у ЕУ, NACE Rev.2., разврстана у подручје *Грађевинарство*, као и грађевинске јединице у саставу неграђевинских пословних субјеката.

Индекси производње у грађевинарству заснивају се на извршеним ефективним часовима радника на градилиштима а према Методологији за краткорочне пословне статистике.

Пондери коришћени за израчунавање индекса производње у грађевинарству базирани су на вриједности извршених грађевинских радова.

Десезонирање је извршено програмским алатом „JDemetra+“ користећи TRAMO-SEATS методу на тромјесечној серији индекса (Ø2015=100), која почиње индексом за прво тромјесечје 2005. године.

Десезонирани индекси подразумијевају да су подаци прилагођени за утицај сезоне и календарских дана. *Календарски прилагођени индекси* подразумијевају да су подаци прилагођени за календарске дане.

Презентација и интерпретација индекса усклађена је са ЕУ прописима о краткорочним статистикама и препорукама о публиковању индекса производње у грађевинарству. У складу с тим, производња у грађевинарству се тумачи тромјесечном стопом промјене израчунатом из десезонираних индекса и годишњом стопом промјене израчунатом из календарски прилагођених индекса. Овим је омогућено поређење података за Републику Српску са подацима које публикује EUROSTAT. Изворни индекси тј. индекси који нису десезонирани и календарски прилагођени, приказани су искључиво ради корисника података који су навикли на овакав начин приказивања, али се не тумаче.

Presented data were obtained through the Quarterly report on construction work (T KPS GRAĐ-21). T KPS GRAĐ-21 is submitted by business entities whose predominant activity, according to the Classification of Economic Activities KD BH 2010, which is based on the Statistical Classification of Economic Activities EU NACE Rev.2, is in the section Construction, as well as by construction units which are in composition of non-construction business entities.

Indices of production in construction are based on the performed effective hours worked on construction sites, in accordance with the Methodology of Short-Term Business Statistics.

Weights used for the calculation of indices of production in construction are based on the value of performed construction works.

Seasonal adjustment has been performed with a software tool "JDemetra+" using the TRAMO-SEATS method on the quarterly index series (Ø2015=100), which begins with the index for the first quarter of 2005.

Seasonally adjusted indices indicate that data are adjusted for both seasonal and working-day effects. Working day adjusted indices indicate that data are adjusted only for working-day effects.

The presentation and interpretation of indices is harmonised with the EU regulations referring to short-term statistics and recommendations for the publishing of indices of production in construction. Accordingly, production in construction is interpreted through the quarterly change rate calculated on the basis of seasonally adjusted indices and the annual change rate calculated on the basis of working-day adjusted indices. This allows for the comparison of data for Republika Srpska with those published by EUROSTAT. Gross indices (indices which are not seasonally or working-day adjusted) are presented only because of users of data who are accustomed to this manner of presentation, but the data are not interpreted.

7.1. Изворни индекси производње у грађевинарству[1)]
Original indices of production in construction[1)]

	Структура *Structure*	Индекси *Indices*		
		IV 2020 / Ø 2019	IV 2020 / IV 2019	I-IV 2020 / I-IV 2019
УКУПНО *TOTAL*	100,0	101,9	100,2	98,2
Објекти високоградње *Buildings*	39,5	104,0	104,5	99,3
Објекти нискоградње *Civil engineering*	60,5	100,5	97,4	97,5

[1)] Индекс за грађевинарство укупно је композитни индекс који се изводи из индекса високоградње и нискоградње и њиховог учешћа (структуре) у укупној грађевинској активности у одређеном тромјесечју.
Index for total construction is a composite index derived from the indices of buildings and civil engineering and ther share (structure) in the total construction activity in a quarter.

7.2. Тромјесечни индекси производње у грађевинарству
Quarterly indices of production in construction

∅2015=100

	Објекти високоградње *Buildings*				Објекти нискоградње *Civil engineering*			
	изворни *original*	десезонирани *seasonally adjusted*	календарски прилагођени *working-day adjusted*	тренд *trend*	изворни *original*	десезонирани *seasonally adjusted*	календарски прилагођени *working-day adjusted*	тренд *trend*
2019								
I	100,9	104,0	100,9	102,9	71,4	81,8	71,4	82,3
II	98,9	100,4	98,9	100,4	81,1	81,3	81,1	81,1
III	97,6	96,9	97,6	98,0	86,9	79,4	86,9	80,3
IV	98,4	97,3	98,4	97,0	83,2	80,1	83,2	79,7
2020								
I	86,7	95,4	86,7	96,1	69,3	79,3	69,3	79,2
II	97,2	96,9	97,2	96,8	76,9	78,2	76,9	78,7
III	106,2	98,5	106,2	98,0	87,2	78,8	87,2	78,3
IV	102,9	99,0	102,9	99,1	81,1	77,7	81,1	77,9

Графикон 9. Индекси производње у грађевинарству
Graph 9. Indices of production in construction

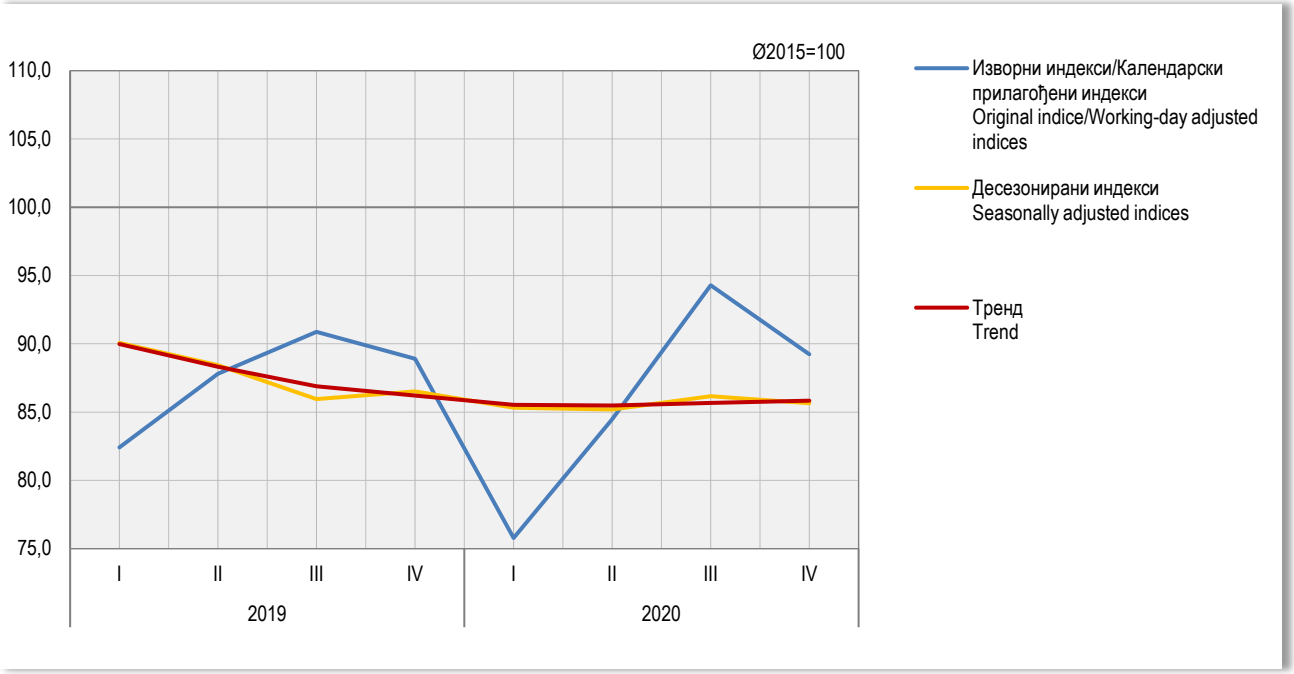

СПОЉНА ТРГОВИНА
EXTERNAL TRADE

Укупан извоз Републике Српске у децембру 2020. године износио је 305 890 000 КМ, док је укупан увоз у истом мјесецу износио 411 773 000 КМ.

Total export of Republika Srpska in December 2020 was 305,890,000 KM, while import in the same month was 411,773,000 KM.

Извоз је у децембру 2020. године у односу на децембар 2019. године повећан за 13,6%, док је увоз повећан за 4,9%.

Export in December 2020, compared to December 2019, increased by 13.6%, while import increased by 4.9%.

У децембру 2020. године у односу на децембар 2019. године, вриједност извезене робе у Русију већа је за 27,1%, Хрватску за 25,8%, Словенију за 24,8%, Њемачку за 21,3%, Србију за 9,4% и Италију за 6,4%, док је вриједност извезене робе у Аустрију мања за 0,3%.

In December 2020, compared to December 2019, the value of goods exported to Russia increased by 27.1%, to Croatia by 25.8%, to Slovenia by 24.8%, to Germany by 21.3%, to Serbia by 9.4% and to Italy by 6.4%, while the value of goods exported to Austria decreased by 0.3%.

У истом мјесецу, вриједност робе увезене из Аустрије већа је за 29,2%, Словеније за 24,4%, Хрватске за 16,5%, Њемачке за 12,8% и Србије за 0,2%, док је вриједност увезене робе из Италије мања за 5,8% и Русије за 33,8%.

In the same month, the value of goods imported from Austria increased by 29.2%, from Slovenia by 24.4%, from Croatia by 16.5%, from Germany by 12.8% and from Serbia by 0.2%, while the value of goods imported from Italy decreased by 5.8% and from Russia by 33.8%.

Извор података за статистику спољне трговине је Јединствена царинска исправа о извозу и увозу робе. Садржај царинске исправе представља међународни стандард и одговара потребама различитих корисника података. За прикупљање и контролу исправности јединствених царинских исправа одговорна је Управа за индиректно опорезивање БиХ.

Source of data for external trade statistics is the Single Administrative Document on export and import of goods. The content of this document is an international standard and it is adjusted the needs of different users of data. The Indirect Taxation Authority is responsible for the collection and control of validity of single administrative documents.

Републички завод за статистику преузима од Управе за индиректно опорезивање БиХ контролисане јединствене царинске исправе које су припремљене за аутоматску обраду података и статистички их обрађује у складу са методолошким препорукама Еуростата.

The Republika Srpska Institute of Statistics takes over reviewed single administrative documents prepared for automatic data processing from the Indirect Taxation Authority, and performs further statistical analysis in accordance with the methodological recommendations of Eurostat.

За потребе статистичког агрегираног приказивања и објављивања података о робној размјени са иностранством, користи се Класификација дјелатности, која је усклађена са европском NACE Rev. 2 класификацијом.

For the purpose of aggregated statistical presentation and publishing of data on external trade, the Classification of Activities, which is harmonised with the NACE rev. 2 Statistical Classification of Economic Activities in the European Community, is used.

Мјесечни подаци текуће године су подложни промјенама до њиховог коначног годишњег објављивања.

Monthly data for the current year are prone to changes until the moment of their final annual publishing.

8.1. Биланс робне размјене са иностранством
External trade balance

	Вриједност, хиљ. КМ *Value, thous. KM*		Салдо робне размјене, хиљ. КМ *Balance of trade, thous. KM*	Покривеност увоза извозом, % *Coverage of import with export, %*
	извоз *export*	увоз *import*		
2016	2 869 101	4 426 945	-1 557 844	64,8
2017	3 476 093	4 899 081	-1 422 988	71,0
2018	3 741 823	5 222 270	-1 480 447	71,7
2019	3 610 386	4 782 190	-1 171 804	75,5
2020	3 387 398	4 472 660	-1 085 263	75,7
2019				
дец / *Dec*	269 173	392 581	-123 409	68,6
2020				
јан / *Jan*	250 870	300 238	-49 368	83,6
феб / *Feb*	293 547	406 371	-112 824	72,2
мар / *Mar*	283 671	389 717	-106 046	72,8
апр / *Apr*	218 602	293 191	-74 589	74,6
мај / *May*	252 323	333 642	-81 319	75,6
јун / *Jun*	289 181	387 654	-98 473	74,6
јул / *Jul*	303 622	416 126	-112 505	73,0
авг / *Aug*	235 328	345 935	-110 607	68,0
сеп / *Sep*	314 560	391 374	-76 814	80,4
окт / *Oct*	329 565	412 080	-82 515	80,0
нов / *Nov*	310 240	384 558	-74 319	80,7
дец / *Dec*	305 890	411 773	-105 883	74,3

Графикон 10. Извоз и увоз
Graph 10. Export and import

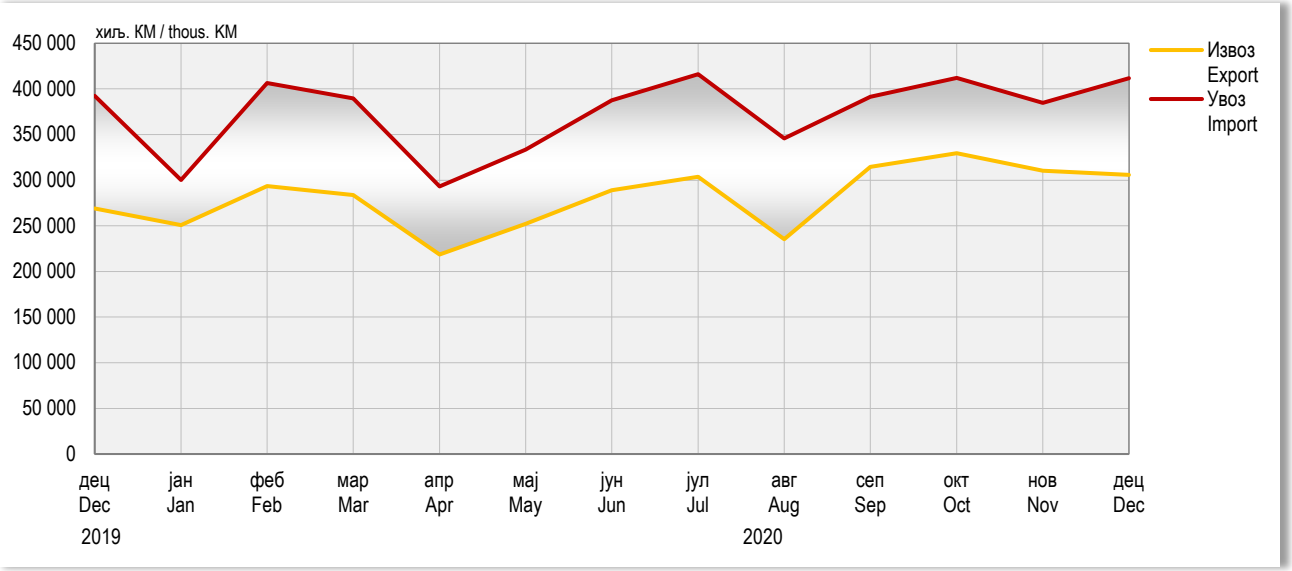

8.2. Вриједност извоза и индекси према подручјима КД
Value of export and indices by section of activity classification

хиљ. КМ / *thous. KM*

	Укупно *Total*	Пољопривреда, шумарство и риболов *Agriculture, forestry and fishing*	Вађење руда и камена *Mining and quarrying*	Прерађивачка индустрија *Manufacturing*	Произ. и снабд. ел. енергијом, гасом, паром и климатиз. *Electricity, gas, steam and air conditioning supply*	Снабд. водом; канализ, управ. отпадом и дјел. санације жив. сред. *Water supply; sewerage, waste management and remediation activities*	Информација и комуникације *Information and communication*	Стручне, научне и техничке дјелатности *Professional, scientific and technical activities*	Остало и нераспоређено *Other and unclassified*
2016	2 869 101	157 770	57 533	2 508 904	75 476	67 558	1 860	-	-
2017	3 476 093	159 099	77 872	2 926 103	246 975	63 501	2 540	4	-
2018	3 741 823	146 109	71 574	3 178 829	285 844	56 541	2 927	-	-
2019	3 610 386	137 519	51 100	3 099 669	263 887	55 262	2 929	9	11
2020	3 387 398	121 364	63 750	2 888 389	250 291	59 602	3 973	1	27
2019									
дец / *Dec*	269 173	10 131	4 221	233 093	17 373	3 963	392	-	-
2020									
јан / *Jan*	250 870	7 286	2 412	211 911	24 752	4 376	132	1	-
феб / *Feb*	293 547	7 983	4 626	246 692	29 124	4 737	386	-	-
мар / *Mar*	283 671	9 128	5 053	241 289	24 639	3 447	115	-	-
апр / *Apr*	218 602	6 198	3 664	182 764	23 346	2 457	173	-	-
мај / *May*	252 323	7 990	3 973	214 270	21 552	3 919	612	-	7
јун / *Jun*	289 181	9 225	4 238	249 585	21 190	4 649	294	-	-
јул / *Jul*	303 622	10 820	4 501	265 073	16 642	5 837	749	-	-
авг / *Aug*	235 328	9 995	5 060	198 017	17 848	3 983	425	-	-
сеп / *Sep*	314 560	12 771	5 977	271 565	18 221	5 801	208	-	17
окт / *Oct*	329 565	14 642	11 734	279 006	17 268	6 788	127	-	-
нов / *Nov*	310 240	13 692	5 384	266 185	18 141	6 475	363	-	-
дец / *Dec*	305 890	11 633	7 129	262 034	17 568	7 133	391	-	3

8.2. Вриједност извоза и индекси према подручјима КД
Value of export and indices by section of activity classification
(наставак/*continued*)

хиљ. КМ / *thous. KM*

	Укупно *Total*	Пољопривреда, шумарство и риболов *Agriculture, forestry and fishing*	Вађење руда и камена *Mining and quarrying*	Прерађивачка индустрија *Manufacturing*	Произ. и снабд. ел. енергијом, гасом, паром и климатиз. *Electricity, gas, steam and air conditioning supply*	Снабд. водом; канализ, управ. отпадом и дјел. санације жив. сред. *Water supply; sewerage, waste management and remediation activities*	Информација и комуникације *Information and communication*	Стручне, научне и техничке дјелатности *Professional, scientific and technical activities*	Остало и нераспоређено *Other and unclassified*
	Индекси – исти период претходне године = 100 *Indices – same period of the previous year = 100*								
2016	109,8	129,3	104,1	108,9	124,2	97,2	103,2	-	-
2017	121,2	100,8	135,4	116,6	327,2	94,0	136,6	-	-
2018	107,6	91,8	91,9	108,6	115,7	89,0	115,2	-	-
2019	96,2	94,1	71,3	97,2	92,3	97,7	100,1	-	-
2020	93,8	88,3	124,8	93,2	94,8	107,9	135,6	10,9	253,8
2019									
дец / *Dec*	94,3	74,0	66,8	97,1	85,0	82,9	226,2	-	-
2020									
јан / *Jan*	93,0	73,6	78,8	95,4	81,3	107,9	45,7	10,9	-
феб / *Feb*	97,5	69,8	157,9	94,6	138,3	90,0	354,4	-	-
мар / *Mar*	90,4	94,1	144,9	89,0	102,4	65,1	46,8	-	-
апр / *Apr*	70,6	62,0	60,0	68,7	105,8	45,3	63,3	-	0,0
мај / *May*	81,7	100,6	72,5	78,4	122,6	86,8	333,5	-	-
јун / *Jun*	93,2	87,1	72,6	94,4	85,5	103,4	138,8	-	-
јул / *Jul*	88,6	84,1	102,3	89,8	65,6	125,9	461,1	-	-
авг / *Aug*	93,5	84,9	134,4	95,6	70,1	118,1	218,7	-	-
сеп / *Sep*	101,8	90,9	134,4	103,6	79,8	112,0	122,4	-	-
окт / *Oct*	103,5	94,0	237,5	102,9	79,7	146,5	43,1	-	-
нов / *Nov*	101,6	100,2	116,2	98,2	161,8	143,4	89,4	-	-
дец / *Dec*	113,6	114,8	168,9	112,4	101,1	180,0	99,6	-	-

8.3. Вриједност увоза и индекси према подручјима КД
Value of import and indices by section of activity classification

хиљ. КМ / *thous. KM*

	Укупно *Total*	Пољопривреда, шумарство и риболов *Agriculture, forestry and fishing*	Вађење руда и камена *Mining and quarrying*	Прерађивачка индустрија *Manufacturing*	Произ. и снабд. ел. енергијом, гасом, паром и климатиз. *Electricity, gas, steam and air conditioning supply*	Снабд. водом; канализ, управ. отпадом и дјел. санације жив. сред. *Water supply; sewerage, waste management and remediation activities*	Информација и комуникације *Information and communication*	Стручне, научне и техничке дјелатности *Professional, scientific and technical activities*	Остало и нераспоређено *Other and unclassified*
2016	4 426 945	249 221	575 883	3 547 887	31 126	2 118	19 054	1 630	25
2017	4 899 081	244 659	680 734	3 897 030	54 298	5 042	16 869	436	13
2018	5 222 270	210 444	695 150	4 225 426	69 521	4 263	17 183	130	152
2019	4 782 190	196 508	96 016	4 404 443	64 176	3 056	17 875	72	45
2020	4 472 660	194 939	44 816	4 169 387	42 328	2 064	18 737	323	68
2019									
дец / *Dec*	392 581	16 317	8 156	364034	2230	74	1753	4	13
2020									
јан / *Jan*	300 238	14 470	4 867	277 803	1 547	62	1 487	1	1
феб / *Feb*	406 371	22 188	5 465	373 431	3 122	285	1 690	186	3
мар / *Mar*	389 717	22 546	4 635	358 585	2 774	65	1 111	-	1
апр / *Apr*	293 191	18 675	2 813	268 042	2 176	74	1 395	15	-
мај / *May*	333 642	13 125	2 284	315 767	1 167	22	1 257	20	-
јун / *Jun*	387 654	13 676	4 070	366 517	1 781	268	1 339	1	2
јул / *Jul*	416 126	14 801	4 299	390 350	4 625	238	1 779	20	14
авг / *Aug*	345 935	14 342	3 415	323 816	2 993	115	1 228	19	8
сеп / *Sep*	391 374	18 587	2 958	365 183	2 431	268	1 945	1	2
окт / *Oct*	412 080	16 204	2 983	383 803	7 119	331	1 583	22	35
нов / *Nov*	384 558	13 456	3 597	357 343	8 130	204	1 807	19	3
дец / *Dec*	411 773	12 867	3 429	388 747	4 462	132	2 116	19	-
				Индекси – исти период претходне године = 100 *Indices – same period of the previous year = 100*					
2016	101,3	105,3	84,5	104,1	154,0	66,2	105,3	180,7	55,7
2017	110,7	98,2	118,2	109,8	174,4	238,1	88,5	26,8	51,3
2018	106,6	86,0	102,1	108,4	128,0	84,6	101,9	29,8	1)
2019	91,5	93,8	13,8	104,2	92,3	71,7	104,0	55,0	29,4
2020	93,5	99,2	46,7	94,7	66,0	67,5	104,8	450,6	152,4
2019									
дец / *Dec*	100,6	119,6	86,8	103,5	17,2	11,9	116,2	23,3	301,8
2020									
јан / *Jan*	101,1	91,0	74,1	106,5	12,8	14,6	115,8	-	13,7
феб / *Feb*	104,3	111,2	52,9	108,0	28,2	124,1	107,5	958,5	167,8
мар / *Mar*	87,0	130,9	53,7	85,9	94,6	19,8	81,7	-	16,7
апр / *Apr*	69,9	116,5	25,8	69,2	69,3	39,5	75,7	216,7	-
мај / *May*	80,8	81,7	28,1	82,1	54,1	5,6	88,1	223,8	-
јун / *Jun*	98,0	87,6	46,7	100,4	36,0	78,0	111,7	94,3	35,4
јул / *Jul*	95,5	87,6	52,7	97,6	52,2	87,1	114,6	-	-
авг / *Aug*	92,9	104,7	47,0	93,7	62,7	123,0	104,8	550,6	130,1
сеп / *Sep*	98,3	109,3	60,8	98,1	122,2	85,0	107,4	-	96,0
окт / *Oct*	95,8	84,7	41,6	95,8	393,6	167,6	103,3	613,2	1 958,6
нов / *Nov*	95,4	93,4	49,9	96,2	97,9	103,6	129,8	-	351,9
дец / *Dec*	104,9	78,9	42,0	106,8	200,1	178,3	120,7	516,6	-

Индекс већи од 999 / *Index higher then 999*

8.4. Извоз по земљама најважнијим партнерима
Export by main partner country

хиљ. КМ / *thous. KM*

	Укупно *Total*	Аустрија *Austria*	Италија *Italy*	Њемачка *Germany*	Русија *Russian Federation*	Словенија *Slovenia*	Србија *Serbia*	Хрватска *Croatia*	Остале земље *Other countries*
2016	2 869 101	219 069	499 128	301 350	26 823	279 864	358 869	253 976	930 021
2017	3 476 093	253 601	530 237	299 198	46 489	344 310	431 052	464 073	1 107 132
2018	3 741 823	286 801	572 993	336 164	28 441	403 829	484 839	472 843	1 155 913
2019	3 610 386	294 488	568 984	331 791	31 747	393 469	494 269	417 197	1 078 440
2020	3 387 398	268 849	469 194	350 981	26 024	379 082	462 308	481 993	948 966
2019									
дец / *Dec*	269 173	20 693	36 825	23 715	3 560	29 125	43 115	32 005	80 135
2020									
јан / *Jan*	250 870	19 284	36 931	27 417	3 165	25 588	30 152	41 431	66 902
феб / *Feb*	293 547	24 693	42 767	31 334	3 149	34 766	32 408	38 101	86 329
мар / *Mar*	283 671	27 415	27 539	31 956	4 564	33 801	33 361	38 184	86 850
апр / *Apr*	218 602	19 541	23 678	23 594	1 974	24 739	31 051	36 054	57 971
мај / *May*	252 323	23 071	32 977	26 221	1 668	28 878	32 713	42 766	64 028
јун / *Jun*	289 181	22 388	46 119	28 970	572	28 519	38 170	46 236	78 207
јул / *Jul*	303 622	23 510	50 489	32 254	277	32 165	46 067	41 384	77 476
авг / *Aug*	235 328	19 839	29 028	24 794	248	25 427	34 643	37 268	64 080
сеп / *Sep*	314 560	23 538	46 005	31 755	1 557	35 623	48 076	37 194	90 812
окт / *Oct*	329565	23 886	47 692	32 292	1 841	37 620	43 916	45 638	96 679
нов / *Nov*	310 240	22 851	46 789	31 619	2 483	35 600	44 579	37 464	88 856
дец / *Dec*	305 890	18 834	39 179	28 776	4 526	36 355	47 172	40 272	90 776
	Индекси – исти период претходне године = 100 *Indices – same period of the previous year = 100*								
2016	109,8	99,1	104,5	108,9	118,3	110,0	104,8	110,8	117,7
2017	121,2	115,8	106,2	99,3	173,3	123,0	120,1	182,7	119,0
2018	107,6	113,1	108,1	112,4	61,2	117,3	112,5	101,9	104,4
2019	96,2	102,4	99,2	98,3	111,6	97,1	101,9	88,0	92,9
2020	93,8	91,3	82,5	105,8	82,0	96,3	93,5	115,5	88,0
2019									
дец / *Dec*	94,3	115,5	84,1	95,4	96,7	84,3	99,4	100,8	93,7
2020									
јан / *Jan*	93,0	93,2	83,4	101,8	64,9	88,0	101,0	120,5	83,8
феб / *Feb*	97,5	102,9	87,5	104,6	63,9	103,6	95,0	118,0	92,5
мар / *Mar*	90,4	111,3	52,1	110,8	161,7	96,0	84,0	96,8	96,2
апр / *Apr*	70,6	76,8	48,1	82,7	88,4	75,8	73,5	102,1	61,5
мај / *May*	81,7	82,5	69,4	101,7	116,2	86,2	83,8	149,6	60,8
јун / *Jun*	93,2	86,7	93,5	112,0	30,6	87,5	87,4	130,8	81,6
јул / *Jul*	88,6	89,0	83,9	107,1	12,5	84,5	91,3	99,1	82,7
авг / *Aug*	93,5	89,5	97,2	107,1	58,7	95,6	75,9	130,2	85,1
сеп / *Sep*	101,8	91,1	88,8	113,9	98,5	100,7	107,2	99,4	107,9
окт / *Oct*	103,5	98,8	93,6	109,2	87,1	113,0	102,0	132,1	96,0
нов / *Nov*	101,6	86,4	97,3	99,7	66,6	104,7	113,8	103,7	103,1
дец / *Dec*	113,6	91,0	106,4	121,3	127,1	124,8	109,4	125,8	113,3

Графикон 11. Земље најважнији партнери у извозу, децембар 2020.
Graph 11. Export by main partner country, December 2020

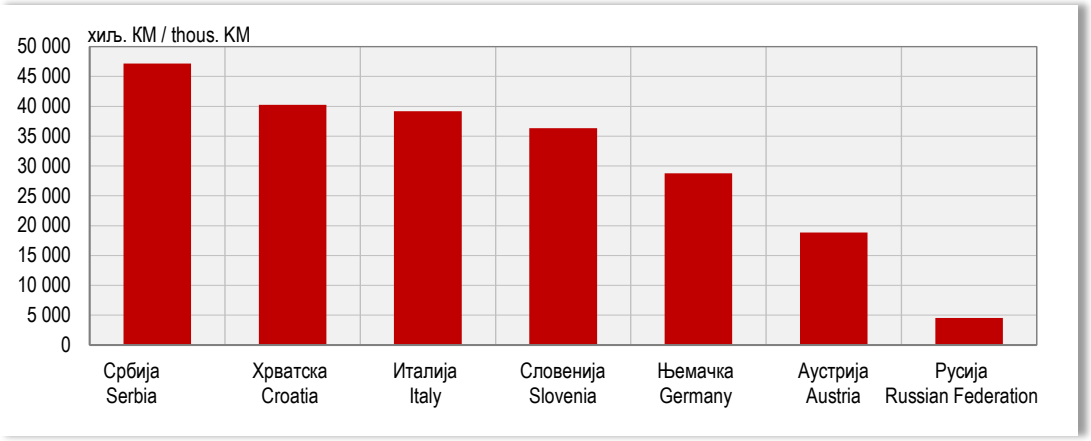

8.5. Увоз по земљама најважнијим партнерима
Import by main partner country

хиљ. КМ / *thous. KM*

	Укупно *Total*	Аустрија *Austria*	Италија *Italy*	Њемачка *Germany*	Русија *Russian Federation*	Словенија *Slovenia*	Србија *Serbia*	Хрватска *Croatia*	Остале земље *Other countries*
2016	4 426 945	128 053	545 241	352 678	577 290	240 678	804 067	206 502	1 572 536
2017	4 899 081	163 896	561 966	394 631	680 215	277 055	844 998	218 822	1 757 499
2018	5 222 270	191 457	586 863	445 676	539 865	285 000	875 675	226 831	2 070 904
2019	4 782 190	190 565	714 127	451 226	65 878	291 961	888 507	223 461	1 956 465
2020	4 472 660	168 300	632 534	432 248	43 183	297 181	846 310	250 592	1 802 312
2019									
дец / *Dec*	392 581	15 336	58 074	38 010	5 393	22 629	74 791	20 102	158 246
2020									
јан / *Jan*	300 238	12 115	46 948	30 574	4 265	22 890	49 587	13 436	120 423
феб / *Feb*	406 371	14 866	53 581	41 487	4 301	24 422	64 300	20 997	182 417
мар / *Mar*	389 717	16 548	51 704	39 584	5 231	29 381	69 665	22 567	155 037
апр / *Apr*	293 191	11 909	35 889	27 211	3 775	17 586	60 618	18 083	118 119
мај / *May*	333 642	11 945	52 224	29 763	2 257	19 023	63 505	19 045	135 879
јун / *Jun*	387 654	14 064	60 271	36 184	3 249	20 433	81 193	18 766	153 494
јул / *Jul*	416 126	13 746	65 230	36 864	4 011	25 772	77 745	22 756	170 003
авг / *Aug*	345 935	10 647	41 831	34 602	4 246	18 935	76 325	19 988	139 361
сеп / *Sep*	391 374	14 613	53 318	34 962	2 851	29 130	77 106	24 379	155 015
окт / *Oct*	412 080	14 657	60 224	38 873	2 864	32 357	81 543	25 923	155 638
нов / *Nov*	384 558	13 379	56 631	39 262	2 565	29 096	69 770	21 233	152 622
дец / *Dec*	411 773	19 811	54 682	42 881	3 570	28 156	74 951	23 419	164 303
				Индекси – исти период претходне године = 100 *Indices – same period of the previous year = 100*					
2016	101,3	94,6	101,9	104,1	84,0	111,6	105,3	107,7	104,7
2017	110,7	128,0	103,1	111,9	117,8	115,1	105,1	106,0	111,8
2018	106,6	116,8	104,4	112,9	79,4	102,9	103,6	103,7	117,8
2019	91,5	98,1	121,6	100,8	12,2	102,4	101,5	98,3	94,6
2020	93,5	88,3	88,6	95,8	65,5	101,8	95,3	112,1	92,1
2019									
дец / *Dec*	100,6	92,1	114,4	95,7	79,1	93,3	102,7	116,7	97,8
2020									
јан / *Jan*	101,1	105,9	127,8	114,8	68,5	110,3	90,7	106,9	94,1
феб / *Feb*	104,3	98,8	102,0	118,2	91,0	95,4	92,5	107,5	108,8
мар / *Mar*	87,0	90,3	79,5	92,3	89,7	104,1	85,7	106,2	83,8
апр / *Apr*	69,9	77,1	58,7	70,6	59,3	73,3	75,6	89,8	67,9
мај / *May*	80,8	71,1	82,8	73,9	36,1	79,0	82,3	107,0	81,1
јун / *Jun*	98,0	89,9	100,1	91,8	57,2	84,5	122,0	117,5	91,3
јул / *Jul*	95,5	85,1	95,8	102,5	56,1	101,7	97,9	130,5	91,4
авг / *Aug*	92,9	71,7	84,6	97,1	84,5	92,9	96,5	124,4	91,7
сеп / *Sep*	98,3	100,4	81,6	87,5	61,1	114,1	103,0	119,5	101,4
окт / *Oct*	95,8	85,8	84,4	93,3	75,9	122,6	99,9	112,7	94,1
нов / *Nov*	95,4	76,6	86,1	109,4	52,2	113,7	95,5	108,0	95,1
дец / *Dec*	104,9	129,2	94,2	112,8	66,2	124,4	100,2	116,5	103,8

Графикон 12. Земље најважнији партнери у увозу, децембар 2020.
Graph 12. Import by main partner country, December 2020

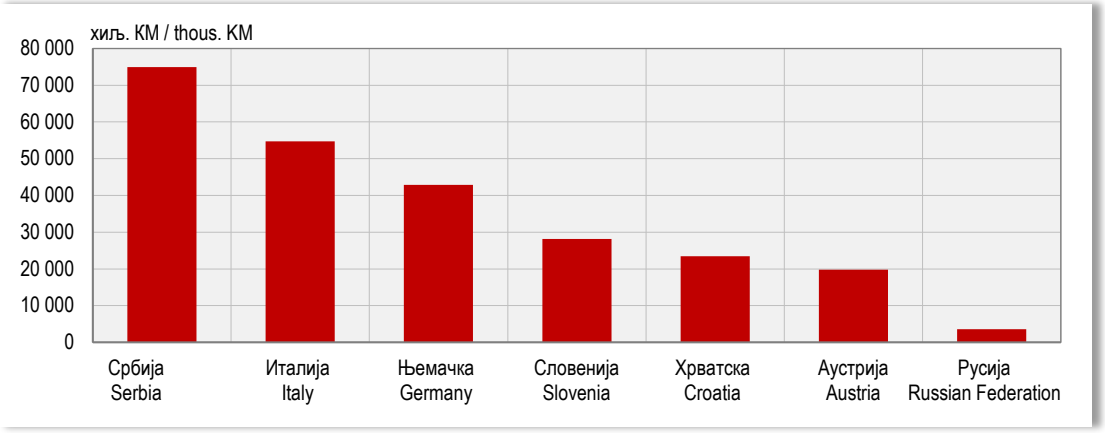

ДИСТРИБУТИВНА ТРГОВИНА
DISTRIBUTIVE TRADE

Укупан промет у трговини на мало у децембру 2020. године у односу на просјек 2019. године мањи је за 5,4%.

Total retail trade turnover in December 2020, compared to the 2019 average, was 5.4% lower.

Промет у трговини на мало у неспецијализованим продавницама у децембру 2020. године у односу на просјек 2019. године већи је 8,3%, у трговини на мало у специјализованим продавницама у истом периоду је мањи за 6,1%, а у трговини на мало моторним горивима и мазивима мањи је за 30,2%.

Turnover in retail trade in non-specialised stores in December 2020, compared to the 2019 average, was 8.3% higher. During the same period, turnover in retail trade in specialised stores was 6.1% lower and in retail trade of motor fuels and lubricants it was 30.2% lower.

Подаци дати у овом Прегледу добијени су на основу Мјесечног извјештаја трговине на мало (ТРГ-1).

Data in this Review were obtained through the Monthly Report on Retail Trade (TRG-1).

Методологија за истраживање заснива се на Уредби о краткорочним статистикама ЕУ-а бр. 1165/98.

Methodology for the survey is based on the EU Short-Term Statistics Regulation No.1165/98.

Истраживањем су обухваћена предузећа из Статистичког пословног регистра у области 47 Класификације дјелатности и предузећа која су регистрована у другим дјелатностима, а обављају и дјелатност трговине на мало.

The survey covers all enterprises from the Statistical Business Register in the division 47 of the Classification of Economic Activities and enterprises registered within other activities which also perform retail trade activity.

Промет је вриједност продатих роба и обављених услуга у току мјесеца, без обзира на то да ли су наплаћене или не. У промет није укључен порез на додатну вриједност (ПДВ).

Turnover refers to the value of goods sold and services performed during the month, regardless of whether those were paid for or not. Turnover does not include value added tax (VAT).

Од јануара 2013. године, статистички подаци о промету трговине на мало, обрађују и исказују према Класификацији дјелатности КДБиХ 2010 која садржајно и структурно у потпуности одговара ЕУ класификацији NACE Rev.2.

Starting from January 2013, data on turnover in retail trade have been collected, edited and published by section of activities in accordance with the Classification of Economic Activities KD BIH 2010, which is in its content and structure completely harmonised with EU Classification NACE Rev.2.

9.1. Индекси промета трговине на мало, у текућим цијенама
Indices of turnover in retail trade, current prices

	Укупно *Total*	Трговина на мало *Retail trade*			
		у неспецијализованим продавницама *in non-specialised stores*	храном, пићем и дуванским производима у специјализованим продавницама *of food, beverages and tobacco in specialised stores*	моторним горивима у специјализованим продавницама *of motor fuels in specialised stores*	остала *other*
			Претходна година = 100 *Previous year = 100*		
2016	108,5	115,5	112,3	98,7	111,0
2017	103,8	106,1	102,1	104,1	101,4
2018	109,4	110,7	99,5	108,9	110,0
2019	106,9	113,8	94,8	99,4	108,2
2020	90,6	98,1	92,7	74,0	95,7
			∅2019=100		
2019					
дец / *Dec*	112,6	129,2	108,0	99,1	107,4
2020					
јан / *Jan*	87,1	93,8	88,7	85,9	80,2
феб / *Feb*	86,3	87,9	84,5	78,4	91,3
мар / *Mar*	91,8	104,3	83,7	73,0	94,5
апр / *Apr*	72,3	84,5	75,1	53,1	69,8
мај / *May*	82,6	87,7	82,9	61,7	94,6
јун / *Jun*	93,9	98,5	105,0	74,0	104,1
јул / *Jul*	95,2	104,0	108,4	74,4	100,9
авг / *Aug*	99,0	104,7	119,7	82,2	104,1
сеп / *Sep*	96,5	101,5	100,0	80,8	103,6
окт / *Oct*	97,3	103,0	92,4	81,5	104,9
нов / *Nov*	89,9	98,6	77,7	72,9	95,9
дец / *Dec*	94,6	108,3	93,9	69,8	100,0

Графикон 13. Индекси промета у трговини на мало, ∅2019 = 100
Graph 13. Indices of turnover in retail trade, ∅2019 = 100

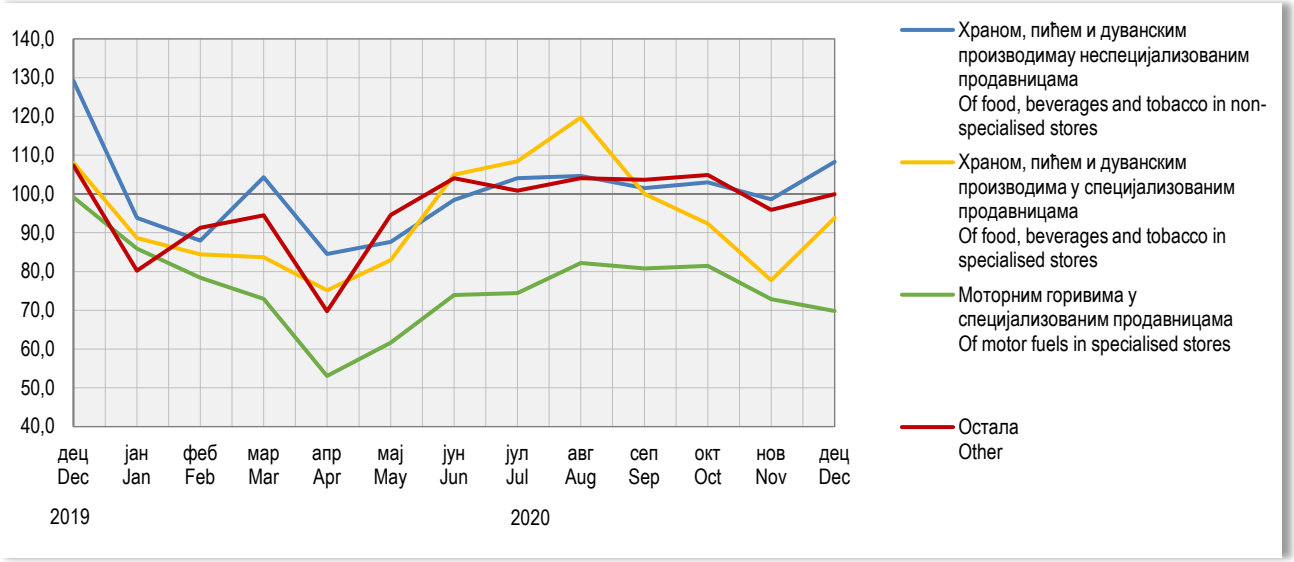

УГОСТИТЕЉСТВО
HOTELS AND RESTAURANTS

Промет у угоститељству у Републици Српској у трећем тромјесечју 2020. године у односу на исти период претходне године мањи је за 43,0%, у односу на друго тромјесечје 2020. године већи је за 78,3%, у односу на просјек 2019. године мањи је за 38,2%, а у односу на просјек 2010. године већи је за 36,2%.

Turnover in hotels and restaurants in Republika Srpska in the 3rd quarter of 2020, compared to the same period of the previous year, was 43.0% lower, while compared to the 2nd quarter of 2020 it was 78.3% higher. Compared to the 2019 average, turnover was 38.2% lower, while compared to the 2010 average it was 36.2% higher.

Подаци су добијени на основу Тромјесечног извјештаја услужних дјелатности (К КПС УСЛ-1) који се од 2015. године спроводи методом узорка. Методологија за истраживање заснива се на Уредби о краткорочним статистикама ЕУ-а бр. 1165/98. Истраживањем су обухваћена предузећа из Статистичког пословног регистра у области 55 и 56 Класификације дјелатности и предузећа која су регистрована у другим дјелатностима, а обављају и дјелатност угоститељства.

Data were obtained through the Quarterly report on service activities (K KPS USL-1), which has been carried out using the sample method since 2015. Survey methodology is based on the Short-term statistics Regulation EU No.1165/98. The survey covers enterprises from the Statistical Business Register, in the divisions 55 and 56 of the Classification of Economic Activities, as well as enterprises registered in other activities which perform catering activity.

Промет је вриједност продатих роба и обављених услуга у току тромјесечја, без обзира на то да ли су наплаћене или не. У промет није укључен порез на додату вриједност (ПДВ).

Turnover is value of goods sold and services performed during a quarter, regardless of these being paid for or not. Turnover does not include Value Added Tax (VAT).

Подацима нису обухваћени предузетници.

Entrepreneurs are not covered by the data.

10.1. Индекси промета по областима
Turnover indices by division

	Укупно *Total*	55 Смјештај *55 Accommodation*	56 Дјелатности припреме и послуживања хране и пића *56 Food and beverage service activities*
	Исти период претходне године = 100 *Same period of the previous year = 100*		
2015	109,0	109,9	108,3
2016	93,0	101,2	85,8
2017	113,5	115,6	111,3
2018	126,8	124,2	129,6
2019	117,1	124,4	109,6
2018			
IV	131,1	121,9	141,1
2019			
I	124,1	129,4	115,6
II	114,7	117,3	112,3
III	117,3	133,0	104,7
IV	112,1	116,0	108,6
2020			
I	82,1	65,5	112,5
II	38,0	24,2	51,4
III	57,0	51,7	62,3

ТУРИЗАМ
TOURISM

У децембру 2020. године остварена су 14 434 доласка туриста, што је у односу на новембар 2020. године више за 33,0% и 30 851 ноћење туриста, што је у односу на новембар 2020. године више за 16,3%.

Број долазака туриста у децембру 2020. године у односу на исти мјесец претходне године мањи је за 50,3%, а број ноћења мањи је за 55,8%.

У децембру 2020. године Република Српска је располагала са 10 653 сталних лежаја.

Подаци у овом Прегледу прикупљени су Мјесечним извјештајем о туристима и ноћењима (ТУ–11), којег достављају угоститељска и друга предузећа, пословни субјекти и организације које пружају услуге смјештаја гостима.

Извори података за састављање извјештаја ТУ–11 су књиге гостију, које воде објекти који пружају услуге смјештаја гостима. Подацима је обухваћен број долазака и остварени број ноћења туриста, а не број туриста.

Туристом се сматра свако лице које путује у неко мјесто изван свог пребивалишта и проведе најмање једну ноћ у угоститељском или неком другом објекту за смјештај гостију, а мотиви боравка могу бити: одмор, послови (конгреси, сајмови и изложбе, мисије међународних организација и сл.), здравље, учествовање у спортским догађајима и сл.

Од јануара 2013. године, објекти за смјештај у бањским мјестима у којима особе бораве ради медицинске рехабилитације, приказују доласке и ноћења само за особе које саме сносе накнаду за тај боравак.

There were 14,434 tourist arrivals in December 2020, which was 33.0% higher compared to the number of tourist arrivals realised in November 2020, and 30,851 nights, which was 16.3% higher compared to November 2020.

Number of tourist arrivals in December 2020 was 50.3% lower when compared to the same month of the previous year, while number of tourist nights was 55.8% lower.

In December 2020, Republika Srpska had the capacity of 10,653 permanent beds.

Data in this Review were obtained through the Monthly report on tourists and nights (TU–11), provided by hotel and restaurant enterprises and other enterprises, business entities and organisations that provide services of guests' accommodation.

Guest books maintained by establishments that provide services of guests' accommodation are the main source of data for the report TU–11. These data cover number of tourist arrivals and nights, but not number of tourists.

A tourist is any person travelling to a place other than that of his/her usual place of residence and spending at least one night in a hotel and restaurant establishment or some other accommodation establishment, and whose main purpose of visit may be one of the following: holiday, business (congresses, fairs and expositions, missions of international organisations etc.), health, participation in sports events, etc.

Since January 2013, facilities for accommodation in spa resorts, where people stay for medical rehabilitation, only present arrivals and nights for persons who pay for the stay themselves.

11.1. Доласци и ноћења туриста и индекси
Tourist arrivals and nights and indices

	Доласци туриста *Tourist arrivals*			Ноћења туриста *Tourist nights*		
	укупно *total*	домаћи *domestic*	страни *foreign*	укупно *total*	домаћи *domestic*	страни *foreign*
2016	323 908	166 063	157 845	740 601	379 136	361 465
2017	344 659	168 293	176 366	794 543	390 647	403 896
2018	381 802	179 674	202 128	926 939	456 367	470 572
2019	400 268	181 401	218 867	972 855	466 815	506 040
2020	190 271	123 966	66 305	531 447	335 624	195 823
2019						
дец / *Dec*	29 054	14 833	14 221	69 860	33 519	36 341
2020						
јан / *Jan*	25 272	10 231	15 041	77 163	25 965	51 198
феб / *Feb**	27 242	11 978	15 264	87 063	28 520	58 543
мар / *Mar**	11 860	6 744	5 116	38 686	19 850	18 836
апр / *Apr*	703	597	106	3 430	2 940	490
мај / *May*	2 359	2 218	141	6 754	6 295	459
јун / *Jun*	11 581	8 295	3 286	26 017	19 821	6 196
јул / *Jul*	16 321	12 720	3 601	43 723	35 965	7 758
авг / *Aug*	29 149	20 312	8 837	79 688	59 611	20 077
сеп / *Sep*	21 987	16 700	5 287	59 813	49 561	10 252
окт / *Oct*	18 511	14 486	4 025	51 734	43 186	8 548
нов / *Nov*	10 852	8 469	2 383	26 525	21 466	5 059
дец / *Dec*	14 434	11 216	3 218	30 851	22 444	8 407

11.1. Доласци и ноћења туриста и индекси
Tourist arrivals and nights and indices
(наставак/*continued*)

	Доласци туриста *Tourist arrivals*			Ноћења туриста *Tourist nights*		
	укупно *total*	домаћи *domestic*	страни *foreign*	укупно *total*	домаћи *domestic*	страни *foreign*
	Индекси – исти период претходне године = 100 *Indices – same period of the previous year = 100*					
2016	109,9	104,7	115,9	107,8	103,4	112,9
2017	106,4	101,3	111,7	107,3	103,0	111,7
2018	110,8	106,8	114,6	116,7	116,8	116,5
2019	104,8	101,0	108,3	105,0	102,3	107,5
2020	47,5	68,3	30,3	54,6	71,9	38,7
2019						
дец / *Dec*	103,9	96,0	113,6	106,9	99,5	114,8
2020						
јан / *Jan*	114,8	101,0	126,5	116,2	98,6	127,8
феб / *Feb**	105,9	106,6	105,5	113,1	114,0	112,6
мар / *Mar**	39,5	46,4	33,1	48,5	62,9	39,0
апр / *Apr*	2,2	3,8	0,6	4,5	7,7	1,3
мај / *May*	6,4	13,8	0,7	7,8	14,2	1,1
јун / *Jun*	27,2	43,9	13,9	29,1	40,2	15,4
јул / *Jul*	44,0	86,0	16,1	50,8	79,0	19,2
авг / *Aug*	72,4	133,0	35,4	85,5	124,8	44,2
сеп / *Sep*	58,1	99,2	25,2	70,8	113,1	25,2
окт / *Oct*	50,0	83,8	20,4	57,7	97,8	18,8
нов / *Nov*	37,0	53,9	17,5	36,4	57,9	14,2
дец / *Dec*	49,7	75,6	22,6	44,2	67,0	23,1

Графикон 14. Индекси ноћења туриста, укупно
Graph 14. Tourist night indices, total

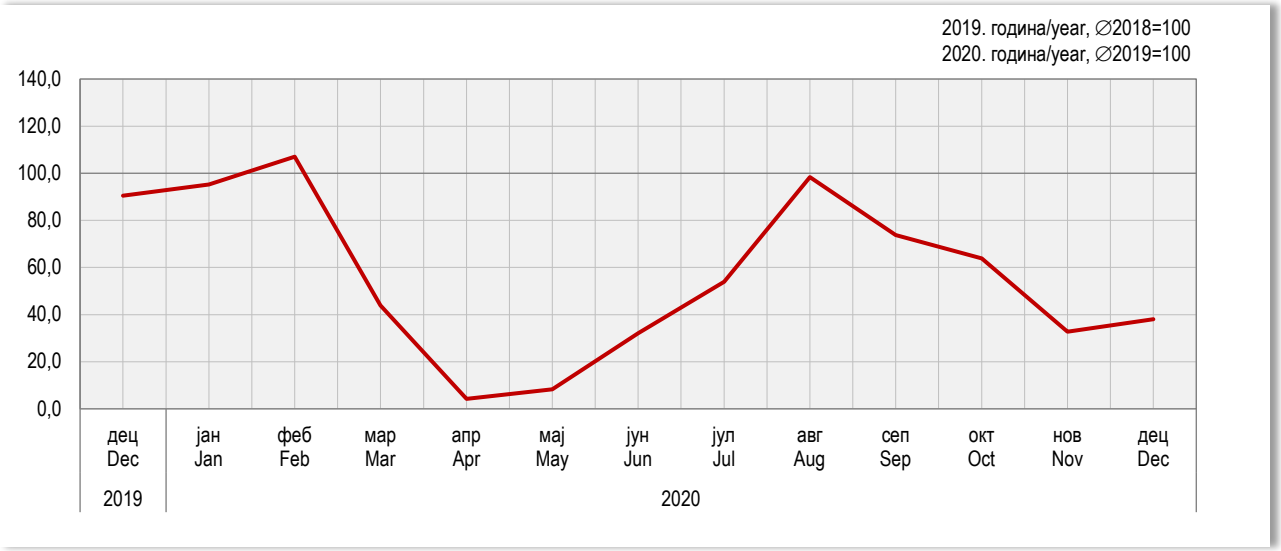

САОБРАЋАЈ И ВЕЗЕ
TRANSPORT AND COMMUNICATIONS

Количина робе превезене у трећем тромјесечју 2020. године у односу на исти период претходне године биљежи пад 10,7%. У истом периоду, пређени пут теретних возила мањи је за 15,2%, а обим рада исказан у тонским километрима мањи је за 16,8%.

Број превезених путника у друмском саобраћају мањи је за 73,4%. Пређени километри аутобуса мањи су за 51,2%, а обим рада исказан у путничким километрима мањи је за 51,9%.

У градско-приградском саобраћају, у периоду јул-септембар 2020. године у односу на исти период претходне године, укупни пређени пут аутобуса већи је за 3,3%, а број превезених путника мањи је за 37,3%.

У жељезничком саобраћају, у трећем тромјесечју 2020. године, обим превезене робе мањи је за 17,8% у односу на исти период претходне године, а обим рада мјерен оствареним тонским километрима мањи је за 12,8%. Превезено је 70,8% мање путника, а број остварених путничких километара мањи је за 85,4%.

Промет на аеродромима Републике Српске у трећем тромјесечју 2020. године биљежи пад у односу на исти период претходне године. Број летова страних авиона био је мањи за 48,9%, док је број летова домаћих авиона био мањи за 42,2%. Број превезених путника страним авионима био је мањи за 85,2% у односу на исти период претходне године.

Amount of transported goods in the third quarter of 2020, compared to the same period of the previous year, decreased by 10.7%. During the same period, kilometres covered by freight road vehicles were 15.2% lower, while amount of work measured by tonne kilometres was 16.8% lower.

Within the road passenger transport activities, number of transported passengers was 73.4% lower. Bus kilometres covered were 51.2% lower, while amount of work measured by passenger kilometres was 51.9% lower.

In municipal transport, in the period July-September 2020, compared to the same period of the previous year, bus-kilometres covered were 3.3% higher and number of passengers carried was 37.3% lower.

In railway transport, in the third quarter of 2020, amount of transported goods decreased by 17.8% in comparison with the same period of the previous year, while amount of work measured by tonne kilometres decreased by 12.8%. Number of transported passengers in railway transport decreased by 70.8%, while realised passenger kilometres decreased by 85.4%.

A decrease was recorded in traffic at airports of Republika Srpska in the third quarter of 2020 in comparison with the same period of the previous year. Number of international aircraft flights was 48.9% lower, while number of domestic aircraft flights decreased by 42.2%. Number of passengers transported by international aircrafts was 85.2% lower in comparison with the same period of the previous year.

Подаци о превозу робе и путника прикупљају се Тромјесечним извјештајем о друмском превозу робе и путничком и градском саобраћају (СА/Т–11) од предузећа која се баве превозом робе и путника у унутрашњем и међународном превозу.

Није обухваћен превоз робе и путника који предузећа, својим превозним средствима, обављају за сопствене потребе.

Подаци о превезеним путницима и роби у жељезничком саобраћају добијени су на основу Тромјесечног извјештаја жељезничког саобраћаја (СЖ/Т–11) који доставља "Жељезнице Републике Српске", А.Д.

Подаци о поштанском саобраћају добијени су на основу Тромјесечног извјештаја ПТТ промета (ПТТ/Т–11) које доставља "Предузеће за поштански саобраћај Републике Српске", А.Д.

Подаци о промету на аеродромима Републике Српске добијени су на основу Тромјесечног извјештаја о промету на аеродромима (СВ/Т–21) које доставља "Аеродроми Републике Српске".

The goods and passenger transport data were obtained through the Quarterly report on goods transport and road and municipal passenger transport (SA/T–11), submitted by enterprises performing transport of goods and passengers in domestic and international transport.

Transport of goods and passengers performed by enterprises for their own needs using their own vehicles is not included.

Data on transported passengers and goods in railway transport were obtained through the Quarterly report on railway transport (SŽ/T–11) submitted by the enterprise "Željeznice Republike Srpske", JSC.

Data on postal activities were obtained through the Quarterly report on postal traffic (PTT/T–11), submitted by the enterprise "Preduzeće za poštanski saobraćaj Republike Srpske", JSC.

Data on traffic at airports of Republika Srpska were obtained through the Quarterly report on traffic at airports (SV/T–21), submitted by the enterprise "Aerodromi Republike Srpske".

12.1. Превезени путници и путнички километри по гранама
Transported passengers and passenger kilometres by branch

	Превезени путници *Transported passengers*				Путнички километри *Passenger kilometres*		
	жељезничким превозом, хиљ. *railway transport, thous.*	друмским превозом, хиљ. *road transport, thous.*	градским превозом, хиљ. *municipal transport, thous.*	ваздушним превозом *air transport*	жељезничким превозом, хиљ. *railway transport, thous.*	друмским превозом, мил. *road transport, mill.*	градским превозом *municipal transport*
2015	178	6 736	24 035	22 793	12 580	405	-
2016	160	5 648	22 820	21 697	11 300	373	-
2017	117	6 177	23 200	20 761	7 650	410	-
2018	137	6 536	21 136	36 411	9 499	370	-
2019	160	7 155	19 352	149 968	15 533	337	-
2018							
IV	36	1 912	5 530	18 743	2 431	94	-
2019							
I	31	1 341	4 587	26 593	2 104	80	-
II	40	1 496	5 031	39 709	3 865	87	-
III	48	1 726	4 373	44 534	5 168	91	-
IV	41	1 513	5 503	38 948	4 396	84	-
2020							
I	25	970	3 935	32 075	2 350	60	-
II	6	227	1 165	895	234	19	-
III	14	458	2 740	39 496	756	43	-
			Индекси – исти период претходне године = 100 *Indices – same period of the previous year = 100*				
2015	102,9	73,8	108,0	82,2	102,1	93,8	-
2016	89,9	83,8	94,9	95,2	89,8	91,6	-
2017	73,1	109,4	101,7	95,7	67,7	109,9	-
2018	117,1	105,8	91,1	175,4	124,2	90,2	-
2019	116,8	109,5	91,6	[1]	163,5	91,1	-
2018							
IV	124,1	113,4	89,7	459,5	116,3	89,0	-
2019							
I	103,3	103,7	85,7	[1]	97,3	94,5	-
II	125,0	135,5	94,2	[1]	180,1	92,3	-
III	123,0	120,1	95,3	[1]	187,1	90,2	-
IV	113,8	80,7	90,0	209,0	180,8	86,5	-
2020							
I	80,6	72,3	83,7	120,6	111,7	75,0	-
II	15,0	17,5	19,8	2,1	6,1	22,5	-
III	29,2	26,6	62,7	88,7	14,6	48,1	-

[1] Индекс већи од 300 / *Index higher than 300*

12.2. Превезена роба и тонски километри по гранама
Transported goods and tonne kilometres by branch

	Превезна роба, хиљ. t *Transported goods, thous. t*			Тонски километри, мил. *Tonne kilometres, mill.*		
	жељезничким превозом *railway transport*	друмским превозом *road transport*	ваздушним превозом *air transport*	жељезничким превозом *railway transport*	друмским превозом *road transport*	ваздушним превозом *air transport*
2015	4 964	3 749	-	451	1 319	-
2016	4 416	3 520	-	374	1 342	-
2017	4 529	4 022	-	386	1 551	-
2018	4 569	4 184	-	372	1 505	-
2019	4 567	2 923	-	404	1 482	-
2018						
IV	1 300	1 058	-	112	373	-
2019						
I	1 127	599	-	94	342	-
II	1 263	709	-	108	371	-
III	1 104	851	-	103	392	-
IV	1 073	781	-	99	371	-
2020						
I	920	566	-	84	330	-
II	841	557	-	82	322	-
III	908	755	-	90	326	-
	Индекси – исти период претходне године = 100 *Indices – same period of the previous year = 100*					
2015	99,1	140,7	-	105,4	107,8	-
2016	89,0	93,9	-	82,9	101,7	-
2017	102,6	114,3	-	103,2	115,6	-
2018	100,9	104,0	-	96,4	97,0	-
2019	100,0	70,0	-	108,6	98,5	-
2018						
IV	115,9	92,8	-	115,5	93,0	-
2019						
I	106,8	91,9	-	116,8	94,1	-
II	127,7	66,0	-	160,5	96,6	-
III	90,1	70,0	-	92,4	101,3	-
IV	82,5	72,8	-	88,0	99,5	-
2020						
I	81,6	94,5	-	89,0	96,5	-
II	66,6	75,8	-	75,5	81,5	-
III	82,2	89,3	-	87,2	83,2	-

12.3. Поштанске услуге
Postal activities

	Поштанске услуге *Postal activities*			Индекси – исти период претходне године = 100 *Indices – same period of the previous year = 100*		
	писмоносне пошиљке, хиљ. *letter mail, thous.*	пакетске пошиљке *parcel mail*	телеграми *telegrams*	писмоносне пошиљке *letter mail*	пакетске пошиљке *parcel mail*	телеграми *telegrams*
2015	25 101	41 507	9 171	99,0	47,3	144,7
2016	23 924	43 651	28 500	95,3	105,2	310,8
2017	23 288	40 980	17 132	97,3	93,9	60,1
2018	23 956	39 672	18 556	102,9	96,8	108,3
2019	26 533	42 790	15 814	110,8	107,9	85,2
2018						
IV	6 076	10 477	5 085	100,2	97,3	107,3
2019						
I	5 933	10 592	4 425	101,9	106,0	94,8
II	6 360	10 021	3 440	103,0	109,4	73,0
III	7 426	10 994	3 704	126,3	109,4	90,5
IV	6 812	11 183	4 244	112,2	106,7	83,5
2020						
I	6 052	9 900	3 632	102,0	93,5	82,0
II	6 123	8 733	3 102	96,3	87,1	90,2
III	6 348	11 135	10 966	85,5	101,3	114,3

ПРИПРЕМА МАТЕРИЈАЛА:
PREPARATION OF THE MATERIAL:

1. СТАНОВНИШТВО / *POPULATION*
   Деан Арежина / *Dean Arežina*
   dean.arezina@rzs.rs.ba
   Драгана Мандић / Dragana Mandić
   dragana.mandić@rzs.rs.ba

2. ПЛАТЕ
   WAGES
   Биљана Глушац / *Biljana Glušac*
   biljana.glusac@rzs.rs.ba

3. ТРОМЈЕСЕЧНИ БРУТО ДОМАЋИ ПРОИЗВОД
   QUARTERLY GROSS DOMESTIC PRODUCT
   Драгана Куновац / *Dragana Kunovac*
   dragana.kunovac@rzs.rs.ba

4. ЦИЈЕНЕ / *PRICES*
   Јасминка Милић / *Jasminka Milić*
   jasminka.milić@rzs.rs.ba
   Славица Кукрић / *Slavica Kukrić*
   slavica.kukrić@rzs.rs.ba

5. ПОЉОПРИВРЕДА И ШУМАРСТВО
   AGRICULTURE AND FORESTRY
   Лазо Шегрт / *Lazo Šegrt*
   lazo.segrt@rzs.rs.ba
   Нада Шобот / *Nada Šobot*
   nada.sobot@rzs.rs.ba
   Данијела Савановић Вебер / *Danijela Savanović Veber*
   danijela.savanovic@rzs.rs.ba

6. ИНДУСТРИЈА / *INDUSTRY*
   Андреа Ерак-Латиновић / *Andrea Erak-Latinović*
   andrea.erak@rzs.rs.ba
   Јелена Комљеновић / *Jelena Komljenović*
   jelena.komljenovic@rzs.rs.ba

7. ГРАЂЕВИНАРСТВО / *CONSTRUCTION*
   Желимир Радишић / *Želimir Radišić*
   zelimir.radisic@rzs.rs.ba

8. СПОЉНА ТРГОВИНА / *EXTERNAL TRADE*
   Владимир Ламбета / *Vladimir Lambeta*
   vladimir.lambeta@rzs.rs.ba

9. ДИСТРИБУТИВНА ТРГОВИНА / *DISTRIBUTIVE TRADE*
   Санела Бојојевић / *Sanela Borojević*
   sanela.vasiljevic@rzs.rs.ba

10. УГОСТИТЕЉСТВО / *HOTELS AND RESTAURANTS*
    Мирослав Илић / *Miroslav Ilić*
    miroslav.ilic@rzs.rs.ba

11. ТУРИЗАМ / *TOURISM*
    Мирослав Илић / *Miroslav Ilić*
    miroslav.ilic@rzs.rs.ba

12. САОБРАЋАЈ И ВЕЗЕ / *TRANSPORT AND COMMUNICATIONS*
    Тања Мирнић / *Tanja Mirnić*
    tanja.mirnic@rzs.rs.ba

Републички завод за статистику, Република Српска, Бања Лука, Вељка Млађеновића 12д – Тел. +387 51 332 700 – Радосав Савановић, в. д. директора – Тираж 30 – Излази мјесечно – Преглед је објављен и на Интернету, на адреси: www.rzs.rs.ba – E-mail: stat@rzs.rs.ba – **Приликом коришћења података обавезно навести извор**

Republika Srpska Institute of Statistics, Banja Luka, Veljka Mlađenovića 12d – Tel. +387 51 332 700 – Radosav Savanović, Acting Director – Total print run copies 30 – Monthly periodicity – Review is available on the Internet, at: www.rzs.rs.ba – E-mail: stat@rzs.rs.ba – These data can be used provided the source is acknowledged

www.rzs.rs.ba

Република Српска, Републички завод за статистику
Republika Srpska, Institute of Statistics

2020

МЈЕСЕЧНИ СТАТИСТИЧКИ ПРЕГЛЕД

MONTHLY STATISTICAL REVIEW