



**ГРАДОВИ И ОПШТИНЕ
РЕПУБЛИКЕ СРПСКЕ**
CITIES AND MUNICIPALITIES
OF REPUBLIKA SRPSKA

2023



РЕПУБЛИКА СРПСКА
РЕПУБЛИЧКИ ЗАВОД ЗА СТАТИСТИКУ
REPUBLIKA SRPSKA
INSTITUTE OF STATISTICS

ISSN 2566-2821

БОСНА И ХЕРЦЕГОВИНА
BOSNIA AND HERZEGOVINA

Градови и општине Републике Српске Cities and Municipalities of Republika Srpska

2023

Бања Лука, децембар 2023.
Banja Luka, December 2023

ГРАДОВИ И ОПШТИНЕ РЕПУБЛИКЕ СРПСКЕ, 2023.

Издаје: Републички завод за статистику, Република Српска, Владике Платона бб, Бања Лука

Главни и одговорни уредник: Дарко Милуновић, директор

Редакциони одбор: Дарко Милуновић, Радосав Савановић, Жељко Асентић, проф. др Миле Васић, Младен Шевкушић, Владан Сибиновић,
Александра Зец

Начелник Одјељења за дисеминацију: Владан Сибиновић

Припрема текста и дизајн: Александра Зец

Корице: Владан Сибиновић

Лектура: Далибор Смиљић

Превод: Јелена Кандић

Карта: Жељко Асентић

Штампа: „MARKOS DESIGN & PRINT STUDIO“, Бања Лука

За штампарiju: Игор Јаковљевић

Фотографија на корицама:

Туристичка организација Републике Српске

CITIES AND MUNICIPALITIES OF REPUBLIKA SRPSKA, 2023

Published by: Republika Srpska Institute of Statistics, Vladike Platona bb, Banja Luka

Editor in chief: Darko Milunović, Director

Editorial board: Darko Milunović, Radosav Savanović, Željko Asentić, Prof. Dr. Mile Vasić, Mladen Ševkušić, Vladan Sibinović, Aleksandra Zec

Head of Dissemination Division: Vladan Sibinović

Text preparation and design: Aleksandra Zec

Cover design: Vladan Sibinović

Language editing: Dalibor Smiljić

Translation: Jelena Kandić

Map: Željko Asentić

Printed by: „MARKOS DESIGN & PRINT STUDIO“, Banja Luka

For the printing company: Igor Jakovljević

Cover Photo credit:

Tourist Organisation of the Republika Srpska

ПРЕДГОВОР

Поштовани корисници,

У публикацији „Градови и општине Републике Српске” приказани су најзначајнији подаци за јединице локалне самоуправе у Републици Српској. На готово 300 страница и кроз 19 поглавља представљени су битни показатељи о становништву, буџету, платама и запослености, туризму и другим областима.

Избор података извршен је према вашим потребама и интересовању, а подаци су приказани табеларно, најчешће у петогодишњим временским серијама, за основне показатеље и детаљно за последњу годину посматрања.

Тиме настојимо да обезбиједимо квалитетну и поуздану основу за анализу и оцјену нивоа развијености градова и општина и доношење квалитетних одлука у планирању њиховог будућег развоја.

Поред података Републичког завода за статистику, у овој публикацији су представљени и показатељи других овлашћених органа и организација за производњу статистике у Републици Српској, као и подаци из евиденција других административних извора.

Опредјељени смо за стално унапређење и обогаћивање обима и квалитета података које пружамо корисницима, због чега са уважавањем и захвалношћу примамо све ваше примједбе и приједлоге који могу да резултују унапређењем садржаја и начина приказивања података.

Бања Лука, децембар 2023.



Дарко Милуновић, директор

PREFACE

Dear Users,

The publication "Cities and Municipalities of Republika Srpska" presents the most important data referring to local self-government units in Republika Srpska. Over almost 300 pages and through 19 chapters, significant indicators on population, budget, wages and employment, tourism and other areas are presented.

The data were selected according to your needs and interests and are presented in tables, usually as five-year time series for basic indicators and in detail for the last observation year.

We are thereby striving to provide a high-quality and reliable basis for the analysis and assessment of the level of development of cities and municipalities, as well as for quality decision-making in the planning of their future development.

In addition to the data produced by the Republika Srpska Institute of Statistics, this publication also presents indicators obtained from other bodies and organisations authorised to produce statistics in Republika Srpska, as well as data from the records of other administrative sources.

As we are committed to constant improvement of the scope and quality of data we provide to users, all your comments and suggestions that could result in improving the content and method of data presentation would be gratefully appreciated.

Banja Luka, December 2023



Darko Milunović, Director

Садржај

Contents

Предговор	3
<i>Preface</i>	4
Скраћенице <i>Abbreviations</i>	8
Знакови <i>Symbols</i>	9
Основни принципи уређења публикације <i>Main principles of publication design</i>	10
Карта – Градови и општине Републике Српске <i>Map – Cities and Municipalities of Republika Srpska</i>	11
1 ОПШТИ ПОКАЗАТЕЉИ <i>GENERAL INDICATORS</i>	12
1.1. Општи показатељи, 2022. <i>General indicators, 2022</i>	12
2 ИЗБОРИ <i>ELECTIONS</i>	14
2.1. Општи подаци о локалним изборима за начелнике и градоначелнике градова и општина, 2020. <i>General data on local elections for mayors of cities and municipalities, 2020</i>	14
2.2. Резултати локалних избора за начелнике и градоначелнике градова и општина, 2020. <i>Results of local elections for mayors of cities and municipalities, 2020</i>	16
2.3. Општи подаци о локалним изборима за скупштине градова и општина, 2020. <i>General data on local elections for municipal and city assemblies, 2020</i>	19
2.4. Резултати локалних избора за скупштине градова и општина, 2020. <i>Results of local elections for municipal and city assemblies, 2020</i>	21
2.5. Одборници скупштина градова и општина према полу и старости, 2020. <i>Councilors of municipal and city assemblies by sex and age, 2020</i>	36
3 РЕГИСТАР ПОСЛОВНИХ СУБЈЕКТА <i>REGISTER OF BUSINESS ENTITIES</i>	38
3.1. Број пословних субјеката – стање 31. децембар <i>Number of business entities – as on 31 December</i>	38
3.2. Број пословних субјеката према облику организовања – стање 31. децембар 2022. <i>Number of business entities by legal form – as on 31 December 2022</i>	40
3.3. Број пословних субјеката према подручјима КД – стање 31. децембар 2022. <i>Number of business entities by section of activity classification – as on 31 December 2022</i>	46
4 СТАНОВНИШТВО <i>POPULATION</i>	50
4.1. Становништво према старости и полу по петогодишњима, Попис 2013. <i>Population by age and sex, by five year age groups, Census 2013</i>	50
4.2. Становништво према етничкој/националној припадности и полу, Попис 2013. <i>Population by ethnic/national affiliation and sex, Census 2013</i>	58
4.3. Становништво старо 15 и више година према законском брачном стању и полу, Попис 2013. <i>Population in Republika Srpska aged 15 and over by legal marital status and sex, Census 2013</i>	62
4.4. Домаћинства према броју чланова, Попис 2013. <i>Households by number of household members, Census 2013</i>	67
4.5. Породице према типу и броју чланова, Попис 2013. <i>Families by type and number of family members, Census 2013</i>	69
4.6. Процјене становништва – средином године <i>Population estimates – mid-year</i>	74
4.7. Процјене становништва, према полу и старости (старосне групе), 2022 – средином године <i>Population estimates, by sex and age (age groups), 2022 – mid-year</i>	76

	4.8. Процијене становништва, основни континенти и индикатори, 2022 – средином године <i>Population estimates, main contingents and indicators, 2022 – mid-year</i>	86
	4.9. Рађања, умирања и бракови <i>Births, deaths and marriages</i>	88
	4.10. Унутрашња миграциона кретања <i>Internal migration</i>	96
5	ЗАПОСЛЕНОСТ, НЕЗАПОСЛЕНОСТ И ПЛАТЕ EMPLOYMENT, UNEMPLOYMENT AND WAGES	104
	5.1. Радно способно становништво према статусу у активности и полу, Попис 2013. <i>Working-age population by activity status and sex, Census 2013</i>	104
	5.2. Просјечне плате након опорезивања (нето плате) <i>Average after-tax (net) wages</i>	109
	5.3. Просјечне бруто плате <i>Average gross wages</i>	110
	5.4. Запослени по полу <i>Employed persons by sex</i>	112
	5.5. Запослени по подручјима КД, 2022. <i>Employed persons by section of activity classification, 2022</i>	116
	5.6. Лица која траже запослење – стање 31. децембар <i>Persons seeking employment – as on 31 December</i>	122
6	БУЏЕТ ЛОКАЛНЕ САМОУПРАВЕ BUDGET OF LOCAL SELF-GOVERNMENT	126
	6.1. Приходи и примици, расходи и издаци буџета (фонд 01–05), 2022. <i>Budget revenues and income, expenditures and expenses (fund 01–05), 2022</i>	126
7	ИНВЕСТИЦИЈЕ INVESTMENTS	132
	7.1. Остварене инвестиције у стална средства <i>Investments in fixed assets</i>	132
	7.2. Остварене инвестиције у нова стална средства према карактеру изградње и техничкој структури, 2022. <i>Investments in new fixed assets by kind of construction and technical composition, 2022</i>	133
8	ЦИЈЕНЕ PRICES	135
	8.1. Индекси потрошачких цијена у градовима, 2022. <i>Consumer price indices in cities, 2022</i>	135
	8.2. Просјечне потрошачке цијене у градовима, 2022. <i>Average consumer prices in cities, 2022</i>	135
9	ШУМАРСТВО FORESTRY	139
	9.1. Пошумљене површине и посјечена дрвна маса <i>Afforested areas and felled timber</i>	139
10	ЖИВОТНА СРЕДИНА ENVIRONMENT	147
	10.1. Јавни водовод и канализација, 2022. <i>Public water supply and sewage system, 2022</i>	147
11	ГРАЂЕВИНАРСТВО CONSTRUCTION	149
	11.1. Зграде према броју станова, Попис 2013. <i>Buildings by number of dwellings, Census 2013</i>	149
	11.2. Станови према броју соба и површини, Попис 2013. <i>Dwellings by number of rooms and floor area, Census 2013</i>	151
	11.3. Вриједност извршених радова према врсти грађевинских објеката и стамбена изградња <i>Value of performed works by type of construction and construction of dwellings</i>	154

12	ТУРИЗАМ TOURISM	162
	12.1. Доласци и ноћења туриста <i>Tourist arrivals and tourist nights</i>	162
13	САОБРАЋАЈ И ВЕЗЕ TRANSPORT AND COMMUNICATION	169
	13.1. Регистрована возила, крај године. <i>Registered vehicles, end of the year</i>	169
	13.2. Дужина путева <i>Length of roads</i>	176
14	ОБРАЗОВАЊЕ EDUCATION	184
	14.1. Становништво старо 15 и више година према највишој завршеној школи и полу, Попис 2013. <i>Population aged 15 and over by educational attainment and sex, Census 2013</i>	184
	14.2. Предшколско васпитање и образовање <i>Preschool upbringing and education</i>	189
	14.3. Основне и средње школе, почетак школске године <i>Primary and secondary schools, beginning of the school year</i>	194
	14.4. Уписани студенти према општини пребивалишта <i>Enrolled students by municipality of residence</i>	201
	14.5. Уписани студенти према сједишту високошколске установе <i>Enrolled students by location of higher education institution headquarters</i>	202
	14.6. Дипломирани студенти према општини пребивалишта <i>Graduated students by municipality of residence</i>	203
	14.7. Дипломирани студенти према сједишту високошколске установе <i>Graduated students by location of higher education institution headquarters</i>	204
15	КУЛТУРА И УМЈЕТНОСТ CULTURE AND ART	205
	15.1. Биоскопи у Републици Српској, 2022. <i>Cinemas in Republika Srpska, 2022</i>	205
	15.2. Позоришта у Републици Српској, сезона 2021/2022. <i>Theatres in Republika Srpska, season 2021//2022</i>	205
	15.3. Радио-станице у Републици Српској – стање 31. децембар 2022. <i>Radio broadcasters in Republika Srpska – as on 31 December 2022</i>	207
	15.4. ТВ станице у Републици Српској – стање 31. децембар 2022. <i>TV broadcasters in Republika Srpska – as on 31 December 2022</i>	209
	15.5. Музеји у Републици Српској, 2022. <i>Museums in Republika Srpska, 2022</i>	209
16	ЗДРАВСТВО HEALTH CARE	210
	16.1. Здравствени радници са високом стручном спремом у Републици Српској, 2022. <i>Healthcare professionals with higher education in Republika Srpska, 2022</i>	210
17	ПЕНЗИЈСКО И ИНВАЛИДСКО ОСИГУРАЊЕ PENSION AND DISABILITY INSURANCE	212
	17.1. Пензијско и инвалидско осигурање, 2022. <i>Pension and disability insurance, 2022</i>	212
18	СОЦИЈАЛНА ЗАШТИТА SOCIAL WELFARE	214
	18.1. Малољетна лица – корисници социјалне заштите <i>Minor social welfare beneficiaries</i>	214
	18.2. Пунољетна лица – корисници социјалне заштите <i>Adult social welfare beneficiaries</i>	222
19	МЕТОДОЛОШКА ОБЈАШЊЕЊА METHODOLOGICAL EDUCATION	230

Скраћенице

Abbreviations

KM	конвертибилна марка	KM	Convertible Mark
У	укупно	T	total
М	мушки	M	male
Ж	женски	F	female
ком.	комад	unit	unit
хилг.	хилгада	thous.	thousand
kg	килограм	kg	kilogram
km	километар	km	kilometre
m ²	квадратни метар	m ²	square metre
m ³	кубни метар	m ³	cubic metre
t	тона	t	tonne

БиХ	Босна и Херцеговина	BH	Bosnia and Herzegovina
РС	Република Српска	RS	Republika Srpska
ФБиХ	Федерација Босне и Херцеговине	FBH	Federation of Bosnia and Herzegovina
СФРЈ	Социјалистичка Федеративна Република Југославија	SFRY	Socialist Federal Republic of Yugoslavia
ЕУ	Европска унија	EU	European Union
ESA 2010	Европски систем рачуна 2010	ESA 2010	European System of Accounts 2010
ЕУРОСТАТ	Статистичка канцеларија Европске уније	EUROSTAT	Statistical Office of the European Communities
КД	Скраћена ознака за КД БиХ 2010 (Класификација дјелатности Босне и Херцеговине 2010)	KD	Abbreviation for KD BiH 2010 (Classification of Economic Activities of Bosnia and Herzegovina 2010)
КД БиХ 2010	Класификација дјелатности Босне и Херцеговине 2010	KD BiH 2010	Classification of Economic Activities of Bosnia and Herzegovina 2010
КВГО БиХ	Класификација врста грађевинских објеката у БиХ	CC BH	Classification of Types of Constructions in BH
NACE	Статистичка класификација дјелатности Европске уније	NACE	Nomenclature Générale des Activités Économiques dans les Communautés Européennes (Statistical Classification of Economic Activities in the European Communities)
NACE Rev. 2	Статистичка класификација дјелатности Европске уније, Rev. 2	NACE Rev. 2	Statistical Classification of Economic Activities in the European Communities Rev. 2
ОЕСД	Организација за економску сарадњу и развој	OECD	Organisation for Economic Co-operation and Development
ПДВ	Порез на додату вриједност	VAT	Value added tax
ФИГО	Међународно удружење гинеколога	FIGO	International Federation of Gynecology and Obstetrics

Подручја дјелатности према КД БиХ 2010

Sections of economic activity according to KD BiH 2010

A	Пољопривреда, шумарство и риболов	A	Agriculture, forestry and fishing
B	Вађење руда и камена	B	Mining and quarrying
C	Прерађивачка индустрија	C	Manufacturing
D	Производња и снабдијевање електричном енергијом, гасом, паром и климатизација	D	Electricity, gas, steam and air-conditioning supply
E	Снабдијевање водом; канализација, управљање отпадом и дјелатности санације (ремедијације) животне средине	E	Water supply; sewerage, waste management and remediation activities
F	Грађевинарство	F	Construction
G	Трговина на велико и на мало; поправка моторних возила и мотоцикала	G	Wholesale and retail trade; repair of motor vehicles and motorcycles
H	Саобраћај и складиштење	H	Transportation and storage

I	Дјелатности пружања смјештаја, припреме и послуживања хране; хотелијерство и угоститељство	I	<i>Accommodation and food service activities</i>
J	Информације и комуникације	J	<i>Information and communication</i>
K	Финансијске дјелатности и дјелатности осигурања	K	<i>Financial and insurance activities</i>
L	Пословање некретнинама	L	<i>Real estate activities</i>
M	Стручне, научне и техничке дјелатности	M	<i>Professional, scientific and technical activities</i>
N	Административне и помоћне услужне дјелатности	N	<i>Administrative and support service activities</i>
O	Јавна управа и одбрана; обавезно социјално осигурање	O	<i>Public administration and defence; compulsory social security</i>
P	Образовање	P	<i>Education</i>
Q	Дјелатности здравствене заштите и социјалног рада	Q	<i>Human health and social work activities</i>
R	Умјетност, забава и рекреација	R	<i>Arts, entertainment and recreation</i>
S	Остале услужне дјелатности	S	<i>Other service activities</i>
T	Дјелатности домаћинства као послодавца; дјелатности домаћинства која производе различиту робу и обављају различите услуге за сопствену употребу	T	<i>Activities of households as employers; undifferentiated goods- and services-producing activities of households for own use</i>
U	Дјелатности екстериторијалних организација и органа	U	<i>Activities of extraterritorial organisations and bodies</i>

Знакови

Symbols

-	нема појаве	-	<i>no occurrence</i>
...	не располаже се податком	...	<i>data not available</i>
0	податак је мањи од 0,5 од дате јединице мјере	0	<i>data lower than 0.5 of the given unit of measure</i>
0,0	податак је мањи од 0,1 од дате јединице мјере	0,0	<i>data lower than 0.1 of the given unit of measure</i>
∅	просјек	∅	<i>average</i>
*	исправљен податак	*	<i>corrected data</i>
***	повјерљив податак	***	<i>confidential data</i>
()	податак је мање поуздан	()	<i>less reliable data</i>
(())	податак је непоуздан	(())	<i>unreliable data</i>
:	податак је непоуздан	:	<i>unreliable data</i>
1)	знак за напомену	1)	<i>footnote</i>

Основни принципи уређења публикације

Начин приказивања података

Свако поглавље садржи статистичке податке приказане у табелама у виду статистичких серија према изабраним обиљежјима.

Приказивање података урађено је у складу са расположивошћу података појединих статистичких области. Унутар поглавља, у редослиједу, дата је предност општем приказу појаве. У правилу, подаци су исказани за период од пет година, од 2018. до 2022. године, а у статистичким областима гдје то није било могуће, за период од почетка статистичког праћења односно појаве до 2022. године, као и само за посљедњу, 2022. годину.

Због заокруживања, сумарни искази се не слажу увијек са збиром заокружених појединачних података.

Правни акти

У складу са Законом о територијалној организацији Републике Српске („Службени гласник Републике Српске” бр. 69/09, 70/12, 83/14, 106/15, 26/19, 15/21, 37/22 и 32/23), територију Републике Српске чине 53 општине и једанаест (11) градова. У току 2023. године општина Прњавор стекла је статус града, доношењем Закона о Граду Прњавор који је ступио на снагу 14. априла 2023. године („Службени гласник Републике Српске”, бр. 32/23). У том смислу, донесен је и Закон о измјени и допунама Закона о територијалној организацији Републике Српске („Службени гласник Републике Српске”, бр. 32/23).

Општине у Републици Српској су: Билећа, Берковићи, Братунац, Брод, Вишеград, Власеница, Вукосавље, Гацко, Доњи Жабар, Источни Мостар, Источни Дрвар, Источна Илиџа, Источно Ново Сарајево, Источни Стари Град, Језеро, Калиновик, Кнежево, Козарска Дубица, Костајница, Котор Варош, Крупа на Уни, Купрес, Лопаре, Љубиње, Милићи, Модрича, Мркоњић Град, Невесиње, Нови Град, Ново Горажде, Осмаци, Оштра Лука, Пале, Пелагићево, Петровац, Петрово, Рогатица, Рудо, Рибник, Србац, Сребреница, Соколац, Станари, Теслић, Трново, Угљевик, Фоча, Хан Пијесак, Чајинче, Челинац, Шамац, Шековићи и Шипово.

Градови Бања Лука, Бијељина, Градишка, Дервента, Добој, Зворник, Лакташи, Приједор, Прњавор и Требиње у свом саставу немају општина и у овој публикацији третирају се као и остале јединице локалне самоуправе (општине). Подручје града Источно Сарајево чине подручја општина: Источна Илиџа, Источни Стари Град, Источно Ново Сарајево, Пале, Соколац и Трново.

С обзиром на то да је општина Прњавор стекла статус града у 2023. години, а да се подаци у публикацији приказују закључно са 2022. годином, подаци приказани у табелама односе се на општину Прњавор.

Публикација садржи табеларни преглед изабраних статистичких података по статистичким областима, који проистичу из појединачних статистичких активности, чија обрада по територији омогућава приказивање података за ниво градова и општина.

Треба напоменути да је запослено особље приказано према мјесту – општини рада, а ученици према сједишту школе.

Main principles of publication design

Method of data presentation

Each chapter provides statistical data shown in tables, as statistical series, according to selected characteristics.

The data are presented in accordance with the availability of data in certain statistical fields. Within the chapters, in the order, the priority was given to the general representation of occurrences. Generally, data are presented for the five-year period from 2018 to 2022. In those statistical fields where this was not possible, the data are presented for the period from the moment when statistical monitoring of the relevant occurrence started until 2022, and for 2022.

Due to rounding, summary accounts do not always match the sums of rounded individual data.

Legal acts

Under the Law on Territorial Organisation of Republika Srpska (“Official Gazette of Republika Srpska”, No. 69/09, 70/12, 83/14, 106/15, 26/19, 15/21, 37/22 and 32/23), the territory of Republika Srpska is composed of 53 municipalities and 11 cities. In 2023, the municipality Prnjavor acquired the status of a city, through the adoption of the Law on the City of Prnjavor that entered into force on 14 April 2023 (“Official Gazette of Republika Srpska”, No. 32/23). For this purpose, the Law on Amendment to the Law on Territorial Organisation of Republika Srpska (“Official Gazette of Republika Srpska”, No. 32/23) was adopted as well.

The municipalities in Republika Srpska are the following: Bileća, Berkovići, Bratunac, Brod, Višegrad, Vlasenica, Vukosavlje, Gacko, Gradiška, Donji Žabar, Istočni Mostar, Istočni Drvar, Istočna lližja, Istočno Novo Sarajevo, Istočni Stari Grad, Jezero, Kalinovik, Kneževo, Kozarska Dubica, Kostajnica, Kotor Varoš, Krupa na Uni, Kupres, Lopare, Ljubinje, Milići, Modriča, Mrkonjić Grad, Nevesinje, Novi Grad, Novo Goražde, Osmaci, Oštra Luka, Pale, Pelagićevo, Petrovac, Petrovo, Rogatica, Rudo, Ribnik, Srbac, Srebrenica, Sokolac, Stanari, Teslić, Tmovo, Ugljevik, Foča, Han Pijesak, Čajniče, Čelinac, Šamac, Šekovići and Šipovo.

The cities of Banja Luka, Bijeljina, Gradiška, Derвента, Doboј, Zvornik, Laktaši, Prijedor, Prnjavor and Trebinje have no municipalities in their composition, and they are treated in this publication as all other units of local self-government (municipalities). The territory of the City of Istočno Sarajevo consists of the territories of the following municipalities: Istočna lližja, Istočni Stari Grad, Istočno Novo Sarajevo, Pale, Sokolac and Tmovo.

Considering that the municipality Prnjavor acquired the status of a city in 2023, and that the data in the publication are presented for the years preceding and including 2022, the data shown in the tables refer to the municipality Prnjavor.

The publication includes an overview table of the selected statistical data by statistical field, which were obtained through individual statistical activities. The processing of data by territory allows for the presentation of data at the city and municipality level.

It should be noted that employees are shown by place – municipality they work in, while pupils are shown by headquarters of the school.

Градови и општине Републике Српске Cities and Municipalities of Republika Srpska

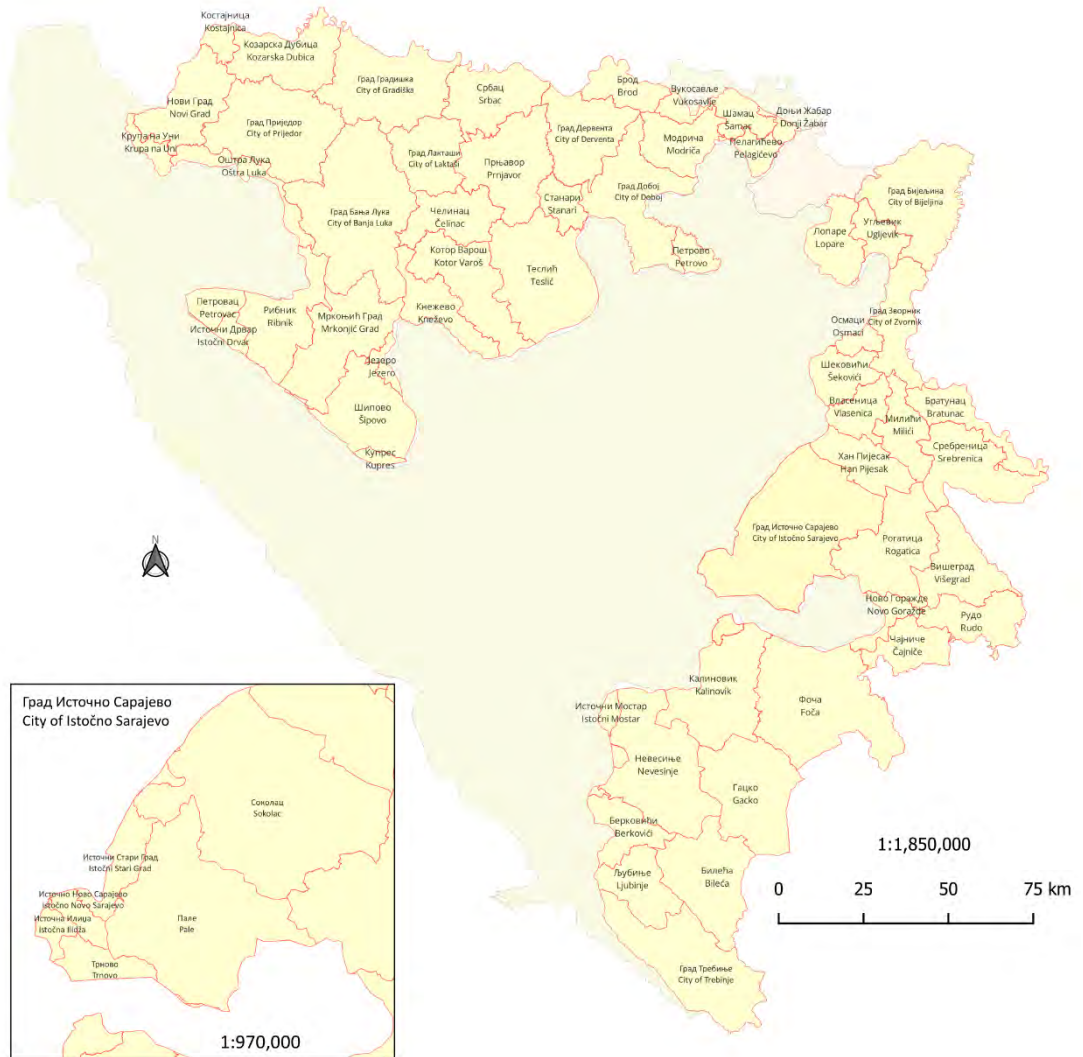

Легенда / Legend

- Град / општина Републике Српске
City / Municipality of Republika Srpska
- Федерација Босне и Херцеговине
Federation of Bosnia and Herzegovina
- Дистрикт Брчко
Brčko District

1.1. Општи показатељи, 2022.
General indicators, 2022

Град/општина City/municipality	Процена укупног становништва, средином године Total population estimate, mid-year	Број запослених Number of employed persons	Број лица која траже запослење ¹⁾ Number of persons seeking employment ¹⁾	Просјечна нето плата, КМ Average net wage, КМ
УКУПНО / TOTAL	1 120 236	286 679	64 295	1 144
Град Бања Лука / City of Banja Luka	185 177	76 959	5 338	1 305
Берковићи / Berkovići	1 766	297	334	1 011
Град Бијељина / City of Bijeljina	103 105	24 674	6 177	1 063
Билећа / Bileća	9 771	1 999	1 300	940
Братунац / Bratunac	17 668	2 157	2 168	1 025
Брод / Brod	14 737	2 599	591	1 091
Вишеград / Višegrad	8 821	2 087	1 059	1 089
Власеница / Vlasenica	9 803	1 384	536	1 034
Вукосавље / Vukosavlje	4 171	277	...	948
Гацко / Gacko	8 102	3 190	600	1 304
Град Градишка / City of Gradiška	46 284	11 657	1 812	1 057
Град Дервента / City of Derventa	24 583	7 285	539	1 020
Град Добој / City of Doboј	58 305	13 214	2 720	1 151
Доњи Жабар / Donji Žabar	3 228	547	...	801
Град Зворник / City of Zvornik	52 318	9 817	3 591	1 155
Источни Дрвар / Istočni Drvar	105	156	9	1 200
Источни Мостар / Istočni Mostar	244	15	...	1 192
Град Источно Сарајево / City of Istočno Sarajevo	60 120	18 133	4 805	1 156
Источна Илиџа / Istočna Ilidža	14 035	3 474	1 012	1 275
Источни Стари Град / Istočni Stari Grad	972	432	111	943
Источно Ново Сарајево / Istočno Novo Sarajevo	12 552	5 335	961	1 181
Пале / Pale	19 850	5 394	1 476	1 140
Соколац / Sokolac	10 744	3 220	1 132	1 062
Трново / Trnovo	1 967	278	113	1 092
Језеро / Jezero	938	95	241	817
Калиновик / Kalinovik	1 611	422	163	988
Кнежево / Kneževو	7 861	1 225	876	1 012
Козарска Дубица / Kozarska Dubica	18 376	3 990	692	1 087
Костајница / Kostajnica	5 240	1 095	320	906
Котор Варош / Kotor Varош	17 701	5 851	787	977
Крупа на Уни / Krupa na Uni	1 279	125	280	1 031
Купрес / Kupres	221	30	...	787
Лакташи / Laktaši	34 699	11 938	872	1 008
Лопаре / Lopare	12 735	1 314	671	940
Љубинје / Ljubinje	3 004	521	427	1 094
Милићи / Milići	9 960	1 493	790	1 021
Модрича / Modriča	22 980	4 620	1 026	1 013
Мркоњић Град / Mrkonjić Grad	14 074	3 695	763	1 036
Невесинје / Nevesinje	11 548	1 748	1 883	1 104
Нови Град / Novi Grad	22 401	3 926	737	1 014
Ново Горажде / Novo Goražde	2 510	244	171	1 017
Осмаци / Ostaci	5 261	350	339	1 145
Оштра Лука / Oštra Luka	2 037	325	536	1 048
Пелагићево / Pelagićevo	3 703	385	338	1 039
Петровац / Petrovac	634	365	109	1 058
Петрово / Petrovo	5 490	937	552	968
Град Приједор / City of Prijedor	76 390	14 886	2 718	1 085
Прњавор / Prnjavor	32 002	6 839	698	1 003
Рибник / Ribnik	4 959	1 166	462	980
Рогатица / Rogatica	9 518	2 012	1 068	897
Рудо / Rudo	6 901	600	1 154	1 091

1.1. Општи показатељи, 2022.
General indicators, 2022
(наставак/continued)

Град/општина City/municipality	Процена укупног становништва, средином године Total population estimate, mid-year	Број запослених Number of employed persons	Број лица која траже запослење ¹⁾ Number of persons seeking employment ¹⁾	Просјечна нето плата, КМ Average net wage, KM
Србац / Srbac	15 683	2 978	714	1 032
Сребреница / Srebrenica	10 961	2 040	1 467	1 255
Станари / Stanari	6 988	1 545	395	1 455
Теслић / Teslić	35 054	7 282	2 006	906
Град Требиње / City of Trebinje	28 347	9 072	2 053	1 207
Угљевик / Ugljevik	13 835	3 710	1 134	1 415
Фоча / Foča	16 222	3 947	2 108	1 238
Хан Пијесак / Han Pijesak	3 100	917	257	1 005
Чајниче / Čajniče	4 223	778	606	958
Челинац / Čelinac	14 622	2 885	401	946
Шамац / Šamac	14 373	2 135	1 382	1 085
Шековићи / Šekovići	5 555	814	669	923
Шипово / Šipovo	8 932	1 932	851	957

¹⁾ Вукосавље – подаци су садржани у оквиру бироа Модрича, Доњи Жабар – подаци су садржани у оквиру бироа Пелагићево, Источни Мостар – подаци су садржани у оквиру општине Невесиње, Купрес – подаци су садржани у оквиру бироа Шипово.

Извор: Завод за запошљавање Републике Српске

Vukosavlje – the data are included in the data of the bureau Modriča, Donji Žabar - the data are included in the data of the bureau Pelagićevo, Istočni Mostar – the data are included in the data for the municipality Nevesinje, Kupres – the data are included in the data of the bureau Šipovo.

Source: Republika Srpska Employment Service

2.1. Општи подаци о локалним изборима за начелнике и градоначелнике градова и општина, 2020.
General data on local elections for mayors of cities and municipalities, 2020

Град/општина City/municipality	Укупно регистровано бирача Total number of registered voters	Укупно важећих гласова Total number of valid votes	Број мјеста за додјелу Number of places
Град Бања Лука / City of Banja Luka	192 193	97 260	1
Берковићи / Berkovići	1 697	1 232	1
Град Бијељина / City of Bijeljina	109 548	52 058	1
Билећа / Bileća	10 246	7 223	1
Братунац ¹⁾ / Bratunac ¹⁾	18 787	8 775	1
Брод / Brod	18 685	8 171	1
Вишеград / Višegrad	10 916	6 459	1
Власеница / Vlasenica	10 152	5 665	1
Вуковсавље / Vukosavlje	4 571	1 951	1
Гацко / Gacko	8 241	6 157	1
Град Градишка / City of Gradiška	55 619	22 775	1
Дервента / Derventa	33 673	13 580	1
Град Добој / City of Doboj	63 711	31 448	1
Доњи Жабар / Donji Žabar	1 788	1 219	1
Град Зворник ²⁾ / City of Zvornik ²⁾	53 830	15 318	1
Источна Илиџа / Istočna Ilidža	13 653	9 757	1
Источни Дрвар / Istočni Drvar	210	151	1
Источни Мостар / Istočni Mostar	190	157	1
Источни Стари Град / Istočni Stari Grad	1 115	910	1
Источно Ново Сарајево / Istočno Novo Sarajevo	10 779	6 845	1
Град Источно Сарајево / City of Istočno Sarajevo	57 531	36 859	1
Језеро / Jezero	1 119	599	1
Калиновик / Kalinovik	1 827	1 443	1
Кнежево / Кнежево	9 296	5 869	1
Козарска Дубица / Kozarska Dubica	23 376	10 311	1
Костајница / Kostajnica	5 046	2 775	1
Котор Варош / Kotor Varoš	22 146	11 549	1
Крупа на Уни / Крупа на Уни	1 709	949	1
Купрес / Kupres	349	189	1
Лакташи / Laktaši	32 948	15 932	1
Лопаре / Lopare	12 747	7 065	1
Љубиње / Ljubinje	3 245	2 226	1
Милићи / Milići	8 473	4 644	1
Модрича / Modriča	28 036	13 386	1
Мркоњић Град / Mrkonjić Grad	18 024	6 687	1
Невесиње / Nevesinje	11 673	7 016	1
Нови Град / Novi Grad	26 694	12 420	1
Ново Горажде / Novo Goražde	1 822	1 246	1
Осмаци / Osmaci	3 932	2 284	1
Оштра Лука / Oštra Luka	4 289	1 661	1
Пале / Pale	19 971	12 439	1
Пелагићево / Pelagićevo	4 844	2 685	1
Петровац / Petrovac	1 147	761	1
Петрово / Petrovo	6 581	3 424	1
Град Приједор / City of Prijedor	86 502	34 007	1
Прњавор / Prnjavor	39 638	16 342	1
Рибник / Ribnik	6 228	3 640	1
Рогатица / Rogatica	9 292	6 592	1
Рудо / Rudo	7 829	4 197	1
Соколац / Sokolac	10 681	7 285	1
Србац / Srbac	17 681	9 957	1
Сребреница / Srebrenica	14 758	7 214	1
Станари / Stanari	7 684	4 621	1
Теслић / Teslić	44 223	21 238	1
Град Требиње / City of Trebinje	30 861	17 405	1

2.1. Општи подаци о локалним изборима за начелнике и градоначелнике градова и општина, 2020.

General data on local elections for mayors of cities and municipalities, 2020

(наставак/continued)

Град/општина City/municipality	Укупно регистровано бирача Total number of registered voters	Укупно важећих гласова Total number of valid votes	Број мјеста за додјелу Number of places
Трново / <i>Trnovo</i>	1 332	1 018	1
Угљевик / <i>Ugljevik</i>	14 306	9 871	1
Фоча / <i>Foča</i>	17 180	9 211	1
Хан Пијесак / <i>Han Pijesak</i>	3 268	2 302	1
Чајниче / <i>Čajniče</i>	4 110	2 628	1
Челинац / <i>Čelinac</i>	15 688	9 183	1
Шамац / <i>Šamac</i>	16 507	8 981	1
Шековићи / <i>Šekovići</i>	7 450	5 220	1
Шипово / <i>Šipovo</i>	10 821	5 548	1

¹⁾ Дана 5.2.2023. године одржани су пријевремени избори за начелника општине Братунац, који су потврђени Одлуком о потврђивању и објављивању резултата пријевремених избора („Службени гласник БиХ”, бр. 12/23 и „Службени гласник Републике Српске”, бр. 25/23).

On 5 February 2023, early elections for the municipality head of the municipality Bratunac were held, as confirmed by the Decision on confirmation and publication of the results of early elections (“Official Gazette of BiH”, No. 12/23 and “Official Gazette of Republika Srpska”, No. 25/23).

²⁾ Дана 5.2.2023. године одржани су пријевремени избори за градоначелника Града Зворника који су потврђени Одлуком о потврђивању и објављивању резултата пријевремених избора („Службени гласник БиХ”, бр. 12/23 и „Службени гласник Републике Српске”, бр. 25/23).

On 5 February 2023, early elections for the mayor of the City of Zvornik were held, as confirmed by the Decision on confirmation and publication of the results of early elections (“Official Gazette of BiH”, No. 12/23 and “Official Gazette of Republika Srpska”, No. 25/23).

Извор: „Службени гласник Републике Српске”, бр. 3/21, 27/21 и 25/23 и „Службени гласник БиХ”, бр. 81/20, 84/20, 14/21 и 12/23

Source: “Official Gazette of RS”, No. 3/21, 27/21 and 25/23 and “Official Gazette of BiH”, No. 81/20, 84/20, 14/21 and 12/23

2.2. Резултати локалних избора за начелнике и градоначелнике градова и општина, 2020.
Results of local elections for mayors of cities and municipalities, 2020

Град/општина City/municipality	Назив странке/независног кандидата Name of the party/independent candidate	Број гласова Number of votes	Процент Percentage	Број мандата Number of mandates
Град Бања Лука / City of Banja Luka	ПДП - ПАРТИЈА ДЕМОКРАТСКОГ ПРОГРЕСА – СТАНИВУКОВИЋ, ДРАШКО / PDP - PARTIJA DEMOKRATSKOG PROGRESA - STANIVUKOVIĆ DRAŠKO	52 935	54,43	1
Берковићи / Berkovići	СДС - СРПСКА ДЕМОКРАТСКА СТРАНКА – АБРАМОВИЋ, НЕНАД / SDS - SRPSKA DEMOKRATSKA STRANKA - ABRAMOVIĆ NENAD	667	54,14	1
Град Бијељина / City of Bijeljina	СДС - ПДП – ПЕТРОВИЋ, ЉУБИША / SDS - PDP - PETROVIĆ LJUBIŠA	24 470	47,01	1
Билећа / Bileća	СДС - СРПСКА ДЕМОКРАТСКА СТРАНКА – ВУЈОВИЋ, ВЕСЕЛИН / SDS - SRPSKA DEMOKRATSKA STRANKA - VUJOVIĆ VESELIN	4 394	60,83	1
Братунац ¹⁾ / Bratunac ¹⁾	САВЕЗ НЕЗАВИСНИХ СОЦИЈАЛДЕМОКРАТА – МИЛОРАД ДОДИК - ЛАЗАР ПРОДАНОВИЋ / SAVEZ NEZAVISNIH SOCIJALDEMOKRATA – SNSD - MILORAD DODIK - LAZAR PRODANOVIĆ	5 492	62,59	1
Брод / Brod	СДС - СРПСКА ДЕМОКРАТСКА СТРАНКА – ВИДИЋ, ЗОРАН / SDS - SRPSKA DEMOKRATSKA STRANKA - VIDIĆ ZORAN	4 618	56,52	1
Вишеград / Višegrad	САВЕЗ НЕЗАВИСНИХ СОЦИЈАЛДЕМОКРАТА - СНСД - МИЛОРАД ДОДИК – ЂУРЕВИЋ, МЛАДЕН / SAVEZ NEZAVISNIH SOCIJALDEMOKRATA - SNSD - MILORAD DODIK - ĐUREVIĆ MLADEN	3 374	52,24	1
Власеница / Vlasenica	САВЕЗ НЕЗАВИСНИХ СОЦИЈАЛДЕМОКРАТА - СНСД - МИЛОРАД ДОДИК – КРАЉЕВИЋ, МИРОСЛАВ / SAVEZ NEZAVISNIH SOCIJALDEMOKRATA - SNSD - MILORAD DODIK - KRALJEVIĆ MIROSLAV	3 696	65,24	1
Вукосавље / Vukosavlje	САВЕЗ НЕЗАВИСНИХ СОЦИЈАЛДЕМОКРАТА - СНСД - МИЛОРАД ДОДИК – РАКИЋ, БОРИСЛАВ / SAVEZ NEZAVISNIH SOCIJALDEMOKRATA - SNSD - MILORAD DODIK - RAKIĆ BORISLAV	1 187	60,84	1
Гацко / Gacko	САВЕЗ НЕЗАВИСНИХ СОЦИЈАЛДЕМОКРАТА - СНСД - МИЛОРАД ДОДИК – МИЛИНКОВИЋ, ОГЊЕН / SAVEZ NEZAVISNIH SOCIJALDEMOKRATA - SNSD - MILORAD DODIK - MILINKOVIĆ OGNJEN	3 434	55,77	1
Град Градишка / City of Gradiška	САВЕЗ НЕЗАВИСНИХ СОЦИЈАЛДЕМОКРАТА - СНСД - МИЛОРАД ДОДИК – АЏИЋ, ЗОРАН / SAVEZ NEZAVISNIH SOCIJALDEMOKRATA - SNSD - MILORAD DODIK - ADŽIĆ ZORAN	14 687	64,49	1
Дервента / Derвента	САВЕЗ НЕЗАВИСНИХ СОЦИЈАЛДЕМОКРАТА - СНСД - МИЛОРАД ДОДИК – СИМИЋ, МИЛОРАД / SAVEZ NEZAVISNIH SOCIJALDEMOKRATA - SNSD - MILORAD DODIK - SIMIĆ MILORAD	6 981	51,41	1
Град Добој / City of Doboј	САВЕЗ НЕЗАВИСНИХ СОЦИЈАЛДЕМОКРАТА - СНСД - МИЛОРАД ДОДИК – ЈЕРИНИЋ, БОРИС / SAVEZ NEZAVISNIH SOCIJALDEMOKRATA - SNSD - MILORAD DODIK – JERINIĆ BORIS	21 106	67,11	1
Доњи Жабар / Donji Žabar	САВЕЗ НЕЗАВИСНИХ СОЦИЈАЛДЕМОКРАТА - СНСД - МИЛОРАД ДОДИК – ПАВЛОВИЋ, ПЕРО / SAVEZ NEZAVISNIH SOCIJALDEMOKRATA - SNSD - MILORAD DODIK – PAVLOVIĆ PERO	642	52,67	1
Град Зворник ²⁾ / City of Zvornik ²⁾	САВЕЗ НЕЗАВИСНИХ СОЦИЈАЛДЕМОКРАТА - СНСД - МИЛОРАД ДОДИК – БОЈАН ИВАНОВИЋ / SAVEZ NEZAVISNIH SOCIJALDEMOKRATA - SNSD - MILORAD DODIK - BOJAN IVANOVIĆ	15 318	100,00	1
Источна Илиџа / Istočna Ilidža	СДС - СРПСКА ДЕМОКРАТСКА СТРАНКА – БОЖОВИЋ, МАРИНКО / SDS - SRPSKA DEMOKRATSKA STRANKA – BOŽOVIĆ MARINKO	5 366	55,00	1
Источни Дрвар / Istočni Drvar	ЗАВИЧАЈНИ СОЦИЈАЛДЕМОКРАТИ – ИВАНКОВИЋ, МИЛКА / ZAVIČAJNI SOCIJALDEMOKRATI – IVANKOVIĆ MILKA	103	68,21	1
Источни Мостар / Istočni Mostar	СДС - СРПСКА ДЕМОКРАТСКА СТРАНКА – СЈЕРАН, БОЖО / SDS - SRPSKA DEMOKRATSKA STRANKA – SJERAN BOŽO	117	74,52	1
Источни Стари Град / Istočni Stari Grad	СДС - СРПСКА ДЕМОКРАТСКА СТРАНКА – ГАШАНОВИЋ, БОЈО / SDS - SRPSKA DEMOKRATSKA STRANKA – GAŠANOVIĆ BOJO	775	85,16	1
Источно Ново Сарајево / Istočno Novo Sarajevo	САВЕЗ НЕЗАВИСНИХ СОЦИЈАЛДЕМОКРАТА - СНСД - МИЛОРАД ДОДИК – КАТИЋ, ЈОВАН / SAVEZ NEZAVISNIH SOCIJALDEMOKRATA - SNSD - MILORAD DODIK – KATIĆ JOVAN	4 890	71,44	1
Град Источно Сарајево / City of Istočno Sarajevo	САВЕЗ НЕЗАВИСНИХ СОЦИЈАЛДЕМОКРАТА - СНСД - МИЛОРАД ДОДИК – ЋОСИЋ, ЉУБИША / SAVEZ NEZAVISNIH SOCIJALDEMOKRATA - SNSD - MILORAD DODIK – ČOSIĆ LJUBIŠA	19 729	53,53	1
Језеро / Jezero	САВЕЗ НЕЗАВИСНИХ СОЦИЈАЛДЕМОКРАТА - СНСД - МИЛОРАД ДОДИК – РУЖИЧИЋ, СНЕЖАНА / SAVEZ NEZAVISNIH SOCIJALDEMOKRATA - SNSD - MILORAD DODIK – RUŽIČIĆ SNEŽANA	599	100,00	1
Калиновик / Kalinovik	САВЕЗ НЕЗАВИСНИХ СОЦИЈАЛДЕМОКРАТА - СНСД - МИЛОРАД ДОДИК – СЛАДОЈЕ, РАДОМИР / SAVEZ NEZAVISNIH SOCIJALDEMOKRATA - SNSD - MILORAD DODIK – SLADOJE RADOMIR	791	54,82	1

2.2. Резултати локалних избора за начелнике и градоначелнике градова и општина, 2020.

Results of local elections for mayors of cities and municipalities, 2020

(наставак/continued)

Град/општина City/municipality	Назив странке/независног кандидата Name of the party/independent candidate	Број гласова Number of votes	Процент Percentage	Број мандата Number of mandates
Кнежево / Kneževo	САВЕЗ НЕЗАВИСНИХ СОЦИЈАЛДЕМОКРАТА - СНСД - МИЛОРАД ДОДИК – БОРОЈЕВИЋ, ГОРАН / SAVEZ NEZAVISNIH SOCIJALDEMOKRATA - SNSD - MILORAD DODIK – BOROJEVIĆ GORAN	3 615	61,59	1
Козарска Дубица / Kozarska Dubica	САВЕЗ НЕЗАВИСНИХ СОЦИЈАЛДЕМОКРАТА - СНСД - МИЛОРАД ДОДИК – РЕЉИЋ, РАДЕНКО / SAVEZ NEZAVISNIH SOCIJALDEMOKRATA - SNSD - MILORAD DODIK – RELJIĆ RADENKO	6 005	58,24	1
Костајница / Kostajnica	САВЕЗ НЕЗАВИСНИХ СОЦИЈАЛДЕМОКРАТА - СНСД - МИЛОРАД ДОДИК – ЈАЊЕТОВИЋ, НИКОЛА / SAVEZ NEZAVISNIH SOCIJALDEMOKRATA - SNSD - MILORAD DODIK – JANJETOVIĆ NIKOLA	802	28,90	1
Котор Варош / Kotor Varoš	СДС - ПДП – САКАН, ЗДЕНКО / SDS - PDP – SAKAN ZDENKO	7 629	66,06	1
Крупа на Уни / Krupa na Uni	СНСД-ДНС – КЉАЈИЋ, МЛАДЕН / SNSD-DNS – KLJAJIĆ MLADEN	429	45,21	1
Купрес / Kupres	САВЕЗ НЕЗАВИСНИХ СОЦИЈАЛДЕМОКРАТА - СНСД - МИЛОРАД ДОДИК – ШЕБЕЗ, ГОЈКО / SAVEZ NEZAVISNIH SOCIJALDEMOKRATA - SNSD - MILORAD DODIK – ŠEBEZ GOJKO	95	50,26	1
Лакташи / Laktaši	САВЕЗ НЕЗАВИСНИХ СОЦИЈАЛДЕМОКРАТА - СНСД - МИЛОРАД ДОДИК – БОЈИЋ, МИРОСЛАВ / SAVEZ NEZAVISNIH SOCIJALDEMOKRATA - SNSD - MILORAD DODIK – BOJIĆ MIROSLAV	11 059	69,41	1
Лопаре / Lopare	СДС - ПДП – САВИЋ, РАДО / SDS - PDP – SAVIĆ RADO	4 830	68,37	1
Љубиње / Ljubinje	СДС - СРПСКА ДЕМОКРАТСКА СТРАНКА – ДРАПИЋ, СТЕВО / SDS - SRPСКА DEMOKRATСКА STRANKA – DRAPIC STEVO	1 254	56,33	1
Милићи / Milići	САВЕЗ НЕЗАВИСНИХ СОЦИЈАЛДЕМОКРАТА - СНСД - МИЛОРАД ДОДИК – САВИЋ, МАРКО / SAVEZ NEZAVISNIH SOCIJALDEMOKRATA - SNSD - MILORAD DODIK – SAVIĆ MARKO	3 028	65,20	1
Модрича / Modriča	СДС - СРПСКА ДЕМОКРАТСКА СТРАНКА – РАДУЛОВИЋ, ЈОВИЦА / SDS - SRPСКА DEMOKRATСКА STRANKA – RADULOVIC JOVICA	7 630	57,00	1
Мркоњић Град / Mrkonjić Grad	САВЕЗ НЕЗАВИСНИХ СОЦИЈАЛДЕМОКРАТА - СНСД - МИЛОРАД ДОДИК – ВОЂЕВИЋ, ДРАГАН / SAVEZ NEZAVISNIH SOCIJALDEMOKRATA - SNSD - MILORAD DODIK – VOĐEVIĆ DRAGAN	6 687	100,00	1
Невесинје / Nevesinje	САВЕЗ НЕЗАВИСНИХ СОЦИЈАЛДЕМОКРАТА - СНСД - МИЛОРАД ДОДИК – АВДАЛОВИЋ, МИЛЕНКО / SAVEZ NEZAVISNIH SOCIJALDEMOKRATA - SNSD - MILORAD DODIK – AVDALOVIĆ MILENKO	3 951	56,31	1
Нови Град / Novi Grad	САВЕЗ НЕЗАВИСНИХ СОЦИЈАЛДЕМОКРАТА - СНСД - МИЛОРАД ДОДИК – ДРЉАЧА, МИРОСЛАВ / SAVEZ NEZAVISNIH SOCIJALDEMOKRATA - SNSD - MILORAD DODIK – DRLJAČA MIROSLAV	6 410	51,61	1
Ново Горажде / Novo Goražde	САВЕЗ НЕЗАВИСНИХ СОЦИЈАЛДЕМОКРАТА - СНСД - МИЛОРАД ДОДИК – ПЕТКОВИЋ, МИЛА / SAVEZ NEZAVISNIH SOCIJALDEMOKRATA - SNSD - MILORAD DODIK – PETKOVIĆ MILA	609	48,88	1
Осмаци / Osmaci	САВЕЗ НЕЗАВИСНИХ СОЦИЈАЛДЕМОКРАТА - СНСД - МИЛОРАД ДОДИК – САРИЋ, РАДАН / SAVEZ NEZAVISNIH SOCIJALDEMOKRATA - SNSD - MILORAD DODIK – SARIĆ RADAN	1 203	52,67	1
Оштра Лука / Oštra Luka	САВЕЗ НЕЗАВИСНИХ СОЦИЈАЛНИХ ДЕМОКРАТА - СНСД - МИЛОРАД ДОДИК – МАСТИКОСА, ДРАГАН / SAVEZ NEZAVISNIH SOCIJALNIH DEMOKRATA - SNSD - MILORAD DODIK – MASTIKOSA DRAGAN	1 049	63,15	1
Пале / Pale	САВЕЗ НЕЗАВИСНИХ СОЦИЈАЛДЕМОКРАТА - СНСД - МИЛОРАД ДОДИК – ЈУГОВИЋ, БОШКО / SAVEZ NEZAVISNIH SOCIJALDEMOKRATA - SNSD - MILORAD DODIK – JUGOVIĆ BOŠKO	6 085	48,92	1
Пелагићево / Pelagićevo	САВЕЗ НЕЗАВИСНИХ СОЦИЈАЛДЕМОКРАТА - СНСД - МИЛОРАД ДОДИК – ТЕШИЋ, СЛАВКО / SAVEZ NEZAVISNIH SOCIJALDEMOKRATA - SNSD - MILORAD DODIK – TEŠIĆ SLAVKO	1 681	62,61	1
Петровац / Petrovac	САВЕЗ НЕЗАВИСНИХ СОЦИЈАЛДЕМОКРАТА - СНСД - МИЛОРАД ДОДИК – КОВАЧЕВИЋ, ДРАГО / SAVEZ NEZAVISNIH SOCIJALDEMOKRATA - SNSD - MILORAD DODIK – KOVAČEVIĆ DRAGO	292	38,37	1
Петрово / Petrovo	САВЕЗ НЕЗАВИСНИХ СОЦИЈАЛДЕМОКРАТА - СНСД - МИЛОРАД ДОДИК – ПЕТКОВИЋ, ОЗРЕН / SAVEZ NEZAVISNIH SOCIJALDEMOKRATA - SNSD - MILORAD DODIK – PETKOVIĆ OZREN	2 599	75,91	1
Град Приједор / City of Prijedor	САВЕЗ НЕЗАВИСНИХ СОЦИЈАЛДЕМОКРАТА - СНСД - МИЛОРАД ДОДИК – ПАВЛОВИЋ, ДАЛИБОР / SAVEZ NEZAVISNIH SOCIJALDEMOKRATA - SNSD - MILORAD DODIK – PAVLOVIĆ DALIBOR	15 351	45,14	1

2.2. Резултати локалних избора за начелнике и градоначелнике градова и општина, 2020.

Results of local elections for mayors of cities and municipalities, 2020
(наставак/continued)

Град/општина City/municipality	Назив странке/независног кандидата Name of the party/independent candidate	Број гласова Number of votes	Процент Percentage	Број мандата Number of mandates
Прњавор / Prnjavor	САВЕЗ НЕЗАВИСНИХ СОЦИЈАЛДЕМОКРАТА - СНСД - МИЛОРАД ДОДИК – ТОМАШ ДАРКО / SAVEZ NEZAVISNIH SOCIJALDEMOKRATA - SNSD - MILORAD DODIK – TOMAŠ DARKO	9 535	58,35	1
Рибник / Ribnik	САВЕЗ НЕЗАВИСНИХ СОЦИЈАЛДЕМОКРАТА - СНСД - МИЛОРАД ДОДИК – КАРАЋ, НЕБОЈША / SAVEZ NEZAVISNIH SOCIJALDEMOKRATA - SNSD - MILORAD DODIK – KARAĆ NEBOJŠA	2 913	80,03	1
Рогатица / Rogatica	САВЕЗ НЕЗАВИСНИХ СОЦИЈАЛДЕМОКРАТА - СНСД - МИЛОРАД ДОДИК – ЈАГОДИЋ, МИЛОРАД / SAVEZ NEZAVISNIH SOCIJALDEMOKRATA - SNSD - MILORAD DODIK – JAGODIĆ MILORAD	3 366	51,06	1
Рудо / Rudo	САВЕЗ НЕЗАВИСНИХ СОЦИЈАЛДЕМОКРАТА - СНСД - МИЛОРАД ДОДИК – БОГДАНОВИЋ, ДРАГОЉУБ / SAVEZ NEZAVISNIH SOCIJALDEMOKRATA - SNSD - MILORAD DODIK – BOGDANOVIĆ DRAGOLJUB	1 690	40,27	1
Соколац / Sokolac	СДС - СРПСКА ДЕМОКРАТСКА СТРАНКА – БЈЕЛИЦА, МИЛОВАН / SDS - SRPСКА ДЕМОКРАТСКА СТРАНКА – BJELICA MILOVAN	3 684	50,57	1
Србац / Srbac	САВЕЗ НЕЗАВИСНИХ СОЦИЈАЛДЕМОКРАТА - СНСД - МИЛОРАД ДОДИК – ДРАГОСАВЉЕВИЋ, МЛАЂАН / SAVEZ NEZAVISNIH SOCIJALDEMOKRATA - SNSD - MILORAD DODIK – DRAGOSAVLJEVIĆ MLAĐAN	5 549	55,73	1
Сребреница / Srebrenica	ЗАЈЕДНО ЗА СРЕБРЕНИЦУ – ГРУЈИЋИЋ, МЛАДЕН / ZAJEDNO ZA SREBRENICU – GRUJIĆIĆ MLADEN	5 189	71,93	1
Станари / Stanari	УЈЕДИЊЕНА СРПСКА – ЋЕЛИЋ, РАДОЈИЦА / UJEDINJENA SRPСКА – ĆELIĆ RAĐOJICA	2 421	52,39	1
Теслић / Teslić	СДС - СРПСКА ДЕМОКРАТСКА СТРАНКА – МИЛИЧЕВИЋ, МИЛАН / SDS - SRPСКА ДЕМОКРАТСКА СТРАНКА – MILIČEVIĆ MILAN	9 951	46,85	1
Град Требиње / City of Trebinje	САВЕЗ НЕЗАВИСНИХ СОЦИЈАЛДЕМОКРАТА - СНСД - МИЛОРАД ДОДИК – ЋУРИЋ, МИРКО / SAVEZ NEZAVISNIH SOCIJALDEMOKRATA - SNSD - MILORAD DODIK – ĆURIĆ MIRKO	9 539	54,81	1
Трново / Trnovo	САВЕЗ НЕЗАВИСНИХ СОЦИЈАЛДЕМОКРАТА - СНСД - МИЛОРАД ДОДИК – ГАГОВИЋ, ДРАГОМИР / SAVEZ NEZAVISNIH SOCIJALDEMOKRATA - SNSD - MILORAD DODIK – GAGOVIĆ DRAGOMIR	755	74,17	1
Угљевик / Ugljevik	СДС - СРПСКА ДЕМОКРАТСКА СТРАНКА – ПЕРИЋ, ВАСИЛИЈЕ / SDS - SRPСКА ДЕМОКРАТСКА СТРАНКА – PERIĆ VASILIJE	5 569	56,42	1
Фоча / Foča	САВЕЗ НЕЗАВИСНИХ СОЦИЈАЛДЕМОКРАТА - СНСД - МИЛОРАД ДОДИК – ВУКАДИНОВИЋ, МИЛАН / SAVEZ NEZAVISNIH SOCIJALDEMOKRATA - SNSD - MILORAD DODIK – VUKADINOVIĆ MILAN	5 328	57,84	1
Хан Пијесак / Han Pijesak	СДС - СРПСКА ДЕМОКРАТСКА СТРАНКА – ЋУРИЋ, СЛОБОДАН / SDS - SRPСКА ДЕМОКРАТСКА СТРАНКА – ĆURIĆ SLOBODAN	1 306	56,73	1
Чајниче / Čajniče	СДС - ПДП – КАРАЏИЋ, ГОРАН / SDS - PDP – KARADŽIĆ GORAN	1 034	39,35	1
Челинац / Čelinac	САВЕЗ НЕЗАВИСНИХ СОЦИЈАЛДЕМОКРАТА - СНСД - МИЛОРАД ДОДИК – ГЛИГОРИЋ, ВЛАДО / SAVEZ NEZAVISNIH SOCIJALDEMOKRATA - SNSD - MILORAD DODIK – GLIGORIĆ VLADO	5 022	54,69	1
Шамац / Šamac	ЉУДИ ПРИЈЕ СВЕГА – МИЛИЋЕВИЋ, ЋОРЂЕ / LJUDI PRIJE SVEGA – MILIČEVIĆ ĐORĐE	6 158	68,57	1
Шековићи / Šekovići	ДЕМОКРАТСКИ САВЕЗ - ДЕМОС – ЛАЗИЋ, МИЛАДИН / DEMOKRATSKI SAVEZ - DEMOS – LAZIĆ MILADIN	2 487	47,64	1
Шипово / Šipovo	САВЕЗ НЕЗАВИСНИХ СОЦИЈАЛДЕМОКРАТА - СНСД - МИЛОРАД ДОДИК – КОВАЧ, МИЛАН / SAVEZ NEZAVISNIH SOCIJALDEMOKRATA - SNSD - MILORAD DODIK – KOVAĆ MILAN	3 984	71,81	1

¹⁾ Дана 5.2.2023. године одржани су пријевремени избори за начелника општине Братунац, који су потврђени Одлуком о потврђивању и објављивању резултата пријевремених избора („Службени гласник БиХ”, бр. 12/23 и „Службени гласник Републике Српске”, бр. 25/23).

On 5 February 2023, early elections for the municipality head of the municipality Bratunac were held, as confirmed by the Decision on confirmation and publication of the results of early elections (“Official Gazette of BiH”, No. 12/23 and “Official Gazette of Republika Srpska”, No. 25/23).

²⁾ Дана 5.2.2023. године одржани су пријевремени избори за градоначелника Града Зворника који су потврђени Одлуком о потврђивању и објављивању резултата пријевремених избора („Службени гласник БиХ”, бр. 12/23 и „Службени гласник Републике Српске”, бр. 25/23).

On 5 February 2023, early elections for the mayor of the City of Zvornik were held, as confirmed by the Decision on confirmation and publication of the results of early elections (“Official Gazette of BiH”, No. 12/23 and “Official Gazette of Republika Srpska”, No. 25/23).

Извор: „Службени гласник Републике Српске”, бр. 3/21, 27/21 и 25/23 и „Службени гласник БиХ”, бр. 81/20, 84/20, 14/21 и 12/23
Source: “Official Gazette of RS”, No. 3/21, 27/21 and 25/23 and “Official Gazette of BiH”, No. 81/20, 84/20, 14/21 and 12/23

2.3. Општи подаци о локалним изборима за скупштине градова и општина, 2020.

General data on local elections for municipal and city assemblies, 2020

Град/општина City/municipality	Укупно регистровано бирача Total number of registered voters	Укупно важећих гласова Total number of valid votes	Број мјеста за додјелу Number of places
Град Бања Лука / City of Banja Luka	192 193	96 716	30+1
Берковићи / Berkovići	1 697	1 234	13
Град Бијељина / City of Bijeljina	109 548	53 951	31
Билећа / Bileća	10 246	7 309	19
Братунац / Bratunac	18 760	10 568	25
Брод / Brod	18 685	8 376	25
Вишеград / Višegrad	10 916	6 696	21
Власеница / Vlasenica	10 152	6 029	19
Вукозавље / Vukosavlje	4 571	1 959	14+1
Гацко / Gacko	8 241	6 177	19
Градишка / Gradiška	55 619	24 042	30+1
Дервента / Derventa	33 673	13 938	29
Град Добој / City of Doboј	63 711	32 501	31
Доњи Жабар / Donji Žabar	1 788	1 218	13
Град Зворник / City of Zvornik	54 402	33 634	31
Источна Илиџа / Istočna Ilidža	13 653	9 852	23
Источни Дрвар / Istočni Drvar	210	170	11
Источни Мостар / Istočni Mostar	190	157	11
Источни Стари Град / Istočni Stari Grad	1 115	871	13
Источно Ново Сарајево / Istočno Novo Sarajevo	10 779	7 106	19
Језеро / Jezero	1 119	700	13
Калиновик / Kalinovik	1 827	1 439	13
Кнежево / Кнежево	9 296	6 152	19
Козарска Дубица / Kozarska Dubica	23 376	10 772	27
Костајница / Kostajnica	5 046	2 771	17
Котор Варош / Kotor Varoš	22 146	11 764	27
Крупа на Уни / Krupa na Uni	1 709	915	13
Купрес / Kupres	349	190	11
Лакташи / Laktaši	32 948	16 889	29
Лопаре / Lopare	12 747	7 292	23
Љубиње / Ljubinje	3 245	2 244	15
Милићи / Milići	8 473	5 071	19
Модрича / Modriča	28 036	13 579	27
Мркоњић Град / Mrkonjić Grad	18 024	8 862	25
Невесиње / Nevesinje	11 673	7 325	21
Нови Град / Novi Grad	26 694	12 591	26+1
Ново Горажде / Novo Goražde	1 822	1 263	13
Осмаци / Osmaci	3 932	2 400	15
Оштра Лука / Oštra Luka	4 289	1 670	15
Пале / Pale	19 971	12 600	25
Пелагићево / Pelagićevo	4 844	2 691	15
Петровац / Petrovac	1 147	741	13
Петрово / Petrovo	6 581	3 733	17
Град Приједор / City of Prijedor	86 502	34 196	30+1
Прњавор / Prnjavor	39 638	16 358	28+1
Рибник / Ribnik	6 228	3 818	17
Рогатица / Rogatica	9 292	6 636	19
Рудо / Rudo	7 829	4 303	17
Соколац / Sokolac	10 681	7 233	20+1
Србац / Srbac	17 681	10 136	25
Сребреница / Srebrenica	14 758	7 197	21
Станари / Stanari	7 684	4 666	17
Теслић / Teslić	44 223	21 245	29
Град Требиње / City of Trebinje	30 861	17 518	28+1
Трново / Trnovo	1 332	1 050	13

2.3. Општи подаци о локалним изборима за скупштине градова и општина, 2020.

General data on local elections for municipal and city assemblies, 2020

(наставак/continued)

Град/општина City/municipality	Укупно регистровано бирача Total number of registered voters	Укупно важећих гласова Total number of valid votes	Број мјеста за додјелу Number of places
Угљевик / Ugljevik	14 306	10 036	23
Фоча / Foča	17 180	9 529	25
Хан Пијесак / Han Pijesak	3 268	2 298	15
Чајничје / Čajniče	4 110	2 662	15
Челинац / Čelinac	15 688	9 420	25
Шамац / Šamac	16 507	9 041	25
Шековићи / Šekovići	7 450	5 249	17
Шипово / Šipovo	10 821	6 152	19

Извор: „Службени гласник Републике Српске”, бр. 3/21 и 27/21 и „Службени гласник БиХ”, бр. 81/20, 84/20 и 14/21

Source: “Official Gazette of RS”, No. 3/21 and 27/21 and “Official Gazette of BiH”, No. 81/20, 84/20 and 14/21

2.4. Резултати локалних избора за скупштине градова и општина, 2020.

Results of local elections for municipal and city assemblies, 2020

Град/општина City/municipality	Назив политичког субјекта Name of the political subject	Број гласова Number of votes	Процент Percentage	Број мандата Number of mandates
Град Бања Лука / City of Banja Luka	САВЕЗ НЕЗАВИСНИХ СОЦИЈАЛДЕМОКРАТА - СНСД - МИЛОРАД ДОДИК / SAVEZ NEZAVISNIH SOCIJALDEMOKRATA - SNSD - MILORAD DODIK	25 806	26,95	9
	ПДП - ПАРТИЈА ДЕМОКРАТСКОГ ПРОГРЕСА / PDP - PARTIJA DEMOKRATSKOG PROGRESA	19 156	20,00	7
	СПС - СОЦИЈАЛИСТИЧКА ПАРТИЈА СРПСКЕ – „БУДУЋНОСТ СРПСКЕ“ / SPS - SOCIJALISTIČKA PARTIJA SRPSKE - "BUDUĆNOST SRPSKE"	8 539	8,92	3
	УЈЕДИЊЕНА СРПСКА / UJEDINJENA SRPSKA	8 497	8,87	3
	ДНС - ДЕМОКРАТСКИ НАРОДНИ САВЕЗ / DNS - DEMOKRATSKI NARODNI SAVEZ	6 790	7,09	2
	ДЕМОКРАТСКИ САВЕЗ - ДЕМОС / DEMOKRATSKI SAVEZ - DEMOS	6 003	6,27	2
	СОЦИЈАЛИСТИЧКА ПАРТИЈА / SOCIJALISTIČKA PARTIJA	4 492	4,69	2
	СДС - СРПСКА ДЕМОКРАТСКА СТРАНКА / SDS - SRPSKA DEMOKRATSKA STRANKA	3 864	4,03	1
	НАРОДНИ ПОКРЕТ БАЊАЛУКА ЗОВЕ / NARODNI POKRET BANJALUKA ZOVE	3 133	3,27	1
	ЧУДИЋ, САША - ГРУПА ГРАЂАНА (изабран из реда националних мањина) / ČUDIĆ SAŠA - GRUPA GRAĐANA (elected from among national minorities)	533	-	1
Берковићи / Berkovići	СДС - СРПСКА ДЕМОКРАТСКА СТРАНКА / SDS - SRPSKA DEMOKRATSKA STRANKA	453	36,71	5
	САВЕЗ НЕЗАВИСНИХ СОЦИЈАЛДЕМОКРАТА - СНСД - МИЛОРАД ДОДИК / SAVEZ NEZAVISNIH SOCIJALDEMOKRATA - SNSD - MILORAD DODIK	273	22,12	3
	ДНС - ДЕМОКРАТСКИ НАРОДНИ САВЕЗ / DNS - DEMOKRATSKI NARODNI SAVEZ	208	16,86	2
	ПДП - ПАРТИЈА ДЕМОКРАТСКОГ ПРОГРЕСА / PDP - PARTIJA DEMOKRATSKOG PROGRESA	78	6,32	1
	ПОКРЕТ ВОЛИМО СРПСКУ / POKRET VOLIMO SRPSKU	64	5,19	1
	СДА - СТРАНКА ДЕМОКРАТСКЕ АКЦИЈЕ / SDA - STRANKA DEMOKRATСКЕ АКЦИЈЕ	48	3,89	1
Град Бијељина / City of Bijeljina	САВЕЗ НЕЗАВИСНИХ СОЦИЈАЛДЕМОКРАТА - СНСД - МИЛОРАД ДОДИК / SAVEZ NEZAVISNIH SOCIJALDEMOKRATA - SNSD - MILORAD DODIK	12 040	22,32	7
	СДС СЕМБЕРИЈА - МИЋО МИЋИЋ / SDS SEMBERIJA - MIČO MIČIĆ	8 500	15,76	5
	ДЕМОКРАТСКИ САВЕЗ - ДЕМОС / DEMOKRATSKI SAVEZ - DEMOS	6 253	11,59	4
	ПДП - ПАРТИЈА ДЕМОКРАТСКОГ ПРОГРЕСА / PDP - PARTIJA DEMOKRATSKOG PROGRESA	4 689	8,69	3
	СДС - СРПСКА ДЕМОКРАТСКА СТРАНКА / SDS - SRPSKA DEMOKRATSKA STRANKA	4 190	7,77	3
	СОЦИЈАЛИСТИЧКА ПАРТИЈА / SOCIJALISTIČKA PARTIJA	3 567	6,61	2
	СДА-НИП / SDA-NIP	3 074	5,70	2
	ДНС - ДЕМОКРАТСКИ НАРОДНИ САВЕЗ / DNS - DEMOKRATSKI NARODNI SAVEZ	3 039	5,63	2
	УЈЕДИЊЕНА СРПСКА / UJEDINJENA SRPSKA	2 641	4,90	2
	ПОКРЕТ ЗА БИЈЕЉИНУ - НАРОДНИ ДЕМОКРАТСКИ ПОКРЕТ - ПРВА СДС / POKRET ZA BIJELJINU - NARODNI DEMOKRATSKI POKRET - PRVA SDS	2 017	3,74	1
Билећа / Bileća	САВЕЗ НЕЗАВИСНИХ СОЦИЈАЛДЕМОКРАТА - СНСД - МИЛОРАД ДОДИК / SAVEZ NEZAVISNIH SOCIJALDEMOKRATA - SNSD - MILORAD DODIK	2 212	30,26	6
	СДС - СРПСКА ДЕМОКРАТСКА СТРАНКА / SDS - SRPSKA DEMOKRATSKA STRANKA	934	12,78	3
	ДНС - ДЕМОКРАТСКИ НАРОДНИ САВЕЗ / DNS - DEMOKRATSKI NARODNI SAVEZ	736	10,07	2
	СОЦИЈАЛИСТИЧКА ПАРТИЈА / SOCIJALISTIČKA PARTIJA	489	6,69	1
	СРПСКА РАДИКАЛНА СТРАНКА ДР ВОЈИСЛАВ ШЕШЕЉ / SRPSKA RADIKALNA STRANKA DR VOJISLAV ŠEŠELJ	488	6,68	1
	СРПСКА РАДИКАЛНА СТРАНКА СРПСКЕ / SRPSKA RADIKALNA STRANKA SRPSKE	445	6,09	1
	ДЕМОКРАТСКИ САВЕЗ - ДЕМОС / DEMOKRATSKI SAVEZ - DEMOS	380	5,20	1
	УЈЕДИЊЕНА СРПСКА / UJEDINJENA SRPSKA	291	3,98	1

2.4. Резултати локалних избора за скупштине градова и општина, 2020.

Results of local elections for municipal and city assemblies, 2020

(наставак/continued)

Град/општина City/municipality	Назив политичког субјекта Name of the political subject	Број гласова Number of votes	Процент Percentage	Број мандата Number of mandates
	СПС - СОЦИЈАЛИСТИЧКА ПАРТИЈА СРПСКЕ – „БУДУЋНОСТ СРПСКЕ“ / SPS - SOCIJALISTIČKA PARTIJA SRPSKE - "BUDUĆNOST SRPSKE"	290	3,97	1
	НАРОДНИ ДЕМОКРАТСКИ ПОКРЕТ / NARODNI DEMOKRATSKI POKRET	271	3,71	1
	ПДП - ПАРТИЈА ДЕМОКРАТСКОГ ПРОГРЕСА / PDP - PARTIJA DEMOKRATSKOG PROGRESA	249	3,41	1
Братунац / Bratunac	САВЕЗ НЕЗАВИСНИХ СОЦИЈАЛДЕМОКРАТА - СНСД - МИЛОРАД ДОДИК / SAVEZ NEZAVISNIH SOCIJALDEMOKRATA - SNSD - MILORAD DODIK	2 355	22,28	6
	КОАЛИЦИЈА СДА - СБИХ / KOALICIJA SDA - SBiH	1 444	13,66	3
	УЈЕДИЊЕНА СРПСКА / UJEDINJENA SRPSKA	1 413	13,37	3
	ДНС - ДЕМОКРАТСКИ НАРОДНИ САВЕЗ / DNS - DEMOKRATSKI NARODNI SAVEZ	1 076	10,18	3
	СДС - СРПСКА ДЕМОКРАТСКА СТРАНКА / SDS - SRPSKA DEMOKRATSKA STRANKA	652	6,17	2
	ЗАЈЕДНО ЗА БРАТУНАЦ / ZAJEDNO ZA BRATUNAC	637	6,03	2
	СПС - СОЦИЈАЛИСТИЧКА ПАРТИЈА СРПСКЕ – „БУДУЋНОСТ СРПСКЕ“ / SPS - SOCIJALISTIČKA PARTIJA SRPSKE - "BUDUĆNOST SRPSKE"	621	5,88	2
	ПДП - ПАРТИЈА ДЕМОКРАТСКОГ ПРОГРЕСА / PDP - PARTIJA DEMOKRATSKOG PROGRESA	464	4,39	1
	НАРОДНИ ДЕМОКРАТСКИ ПОКРЕТ / NARODNI DEMOKRATSKI POKRET	421	3,98	1
	САВЕЗ ЗА НОВУ ПОЛИТИКУ / SAVEZ ZA NOVU POLITIKU	392	3,71	1
	БОШЊАЧКА ЛИСТА ЗА БРАТУНАЦ / BOŠNJAČKA LISTA ZA BRATUNAC	376	3,56	1
Брод / Brod	САВЕЗ НЕЗАВИСНИХ СОЦИЈАЛДЕМОКРАТА - СНСД - МИЛОРАД ДОДИК / SAVEZ NEZAVISNIH SOCIJALDEMOKRATA - SNSD - MILORAD DODIK	2 244	26,79	7
	СДС - СРПСКА ДЕМОКРАТСКА СТРАНКА / SDS - SRPSKA DEMOKRATSKA STRANKA	1 674	19,99	5
	СОЦИЈАЛИСТИЧКА ПАРТИЈА / SOCIJALISTIČKA PARTIJA	1 067	12,74	4
	НАРОДНА СТРАНКА РАДОМ ЗА БОЉИТАК / NARODNA STRANKA RADOM ZA BOLJITAK	630	7,52	2
	ПДП - ПАРТИЈА ДЕМОКРАТСКОГ ПРОГРЕСА / PDP - PARTIJA DEMOKRATSKOG PROGRESA	476	5,68	2
	ХДЗ БИХ - ХРВАТСКА ДЕМОКРАТСКА ЗАЈЕДНИЦА БИХ / HDZ BiH - HRVATSKA DEMOKRATSKA ZAJEDNICA BiH	470	5,61	2
	СРПСКА РАДИКАЛНА СТРАНКА СРПСКЕ / SRPSKA RADIKALNA STRANKA SRPSKE	381	4,55	1
	ПОСАВСКА СТРАНКА / POSAVSKA STRANKA	348	4,15	1
	ДЕМОКРАТСКИ САВЕЗ - ДЕМОС / DEMOKRATSKI SAVEZ - DEMOS	259	3,09	1
Вишеград / Višegrad	САВЕЗ НЕЗАВИСНИХ СОЦИЈАЛДЕМОКРАТА - СНСД - МИЛОРАД ДОДИК / SAVEZ NEZAVISNIH SOCIJALDEMOKRATA - SNSD - MILORAD DODIK	2 172	32,44	7
	СДС - СРПСКА ДЕМОКРАТСКА СТРАНКА / SDS - SRPSKA DEMOKRATSKA STRANKA	1 172	17,50	4
	ДНС - ДЕМОКРАТСКИ НАРОДНИ САВЕЗ / DNS - DEMOKRATSKI NARODNI SAVEZ	626	9,35	2
	ПОКРЕТ ЗА ВИШЕГРАД / POKRET ZA VIŠEGRAD	406	6,06	1
	СПС - СОЦИЈАЛИСТИЧКА ПАРТИЈА СРПСКЕ – „БУДУЋНОСТ СРПСКЕ“ / SPS - SOCIJALISTIČKA PARTIJA SRPSKE - "BUDUĆNOST SRPSKE"	373	5,57	1
	ПДП - ПАРТИЈА ДЕМОКРАТСКОГ ПРОГРЕСА / PDP - PARTIJA DEMOKRATSKOG PROGRESA	369	5,51	1
	НАРОДНИ ДЕМОКРАТСКИ ПОКРЕТ / NARODNI DEMOKRATSKI POKRET	342	5,11	1
	УЈЕДИЊЕНА СРПСКА / UJEDINJENA SRPSKA	294	4,39	1
	СРПСКА НАПРЕДНА СТРАНКА РС - ФБИХ - ЗА ПРОМЈЕНЕ / SRPSKA NAPREDNA STRANKA RS - FBiH - ZA PROMJENE	261	3,90	1
	СДА - СТРАНКА ДЕМОКРАТСКЕ АКЦИЈЕ / SDA - STRANKA DEMOKRATSKЕ АКЦИЈЕ	246	3,67	1
	НАРОД И ПРАВДА / NAROD I PRAVDA	217	3,24	1

2.4. Резултати локалних избора за скупштине градова и општина, 2020.

Results of local elections for municipal and city assemblies, 2020

(наставак/continued)

Град/општина City/municipality	Назив политичког субјекта Name of the political subject	Број гласова Number of votes	Процент Percentage	Број мандата Number of mandates
Власеница / Vlasenica	САВЕЗ НЕЗАВИСНИХ СОЦИЈАЛДЕМОКРАТА - СНСД - МИЛОРАД ДОДИК / SAVEZ NEZAVISNIH SOCIJALDEMOKRATA - SNSD - MILORAD DODIK	2 804	46,51	9
	СДС - СРПСКА ДЕМОКРАТСКА СТРАНКА / SDS - SRPSKA DEMOKRATSKA STRANKA	875	14,51	3
	СОЦИЈАЛИСТИЧКА ПАРТИЈА / SOCIJALISTIČKA PARTIJA	603	10,00	2
	СДА - СТРАНКА ДЕМОКРАТСКЕ АКЦИЈЕ / SDA - STRANKA DEMOKRATSKE AKCIJE	529	8,77	2
	УЈЕДИЊЕНА СРПСКА / UJEDINJENA SRPSKA	353	5,86	1
	ДНС - ДЕМОКРАТСКИ НАРОДНИ САВЕЗ / DNS - DEMOKRATSKI NARODNI SAVEZ	318	5,27	1
	НАРОДНИ ДЕМОКРАТСКИ ПОКРЕТ / NARODNI DEMOKRATSKI POKRET	280	4,64	1
	Вукозавље / Vukosavlje	САВЕЗ НЕЗАВИСНИХ СОЦИЈАЛДЕМОКРАТА - СНСД - МИЛОРАД ДОДИК / SAVEZ NEZAVISNIH SOCIJALDEMOKRATA - SNSD - MILORAD DODIK	503	26,98
СДА - СТРАНКА ДЕМОКРАТСКЕ АКЦИЈЕ / SDA - STRANKA DEMOKRATSKE AKCIJE		349	18,72	3
СДП - СОЦИЈАЛДЕМОКРАТСКА ПАРТИЈА БОСНЕ И ХЕРЦЕГОВИНЕ / SDP - SOCIJALDEMOKRATSKA PARTIJA BOSNE I HERCEGOVINE		239	12,82	2
СДС - СРПСКА ДЕМОКРАТСКА СТРАНКА / SDS - SRPSKA DEMOKRATSKA STRANKA		193	10,35	1
ДНС - ДЕМОКРАТСКИ НАРОДНИ САВЕЗ / DNS - DEMOKRATSKI NARODNI SAVEZ		178	9,55	1
СОЦИЈАЛИСТИЧКА ПАРТИЈА / SOCIJALISTIČKA PARTIJA		145	7,78	1
СББ / SBB		126	6,76	1
ХДЗ БИХ - ХРВАТСКА ДЕМОКРАТСКА ЗАЈЕДНИЦА БИХ / HDZ BIH - HRVATSKA DEMOKRATSKA ZAJEDNICA BIH		68	3,65	1
Гацко / Gacko	ОСМАНОВИЋ, МУСТАФА - СДА - СТРАНКА ДЕМОКРАТСКЕ АКЦИЈЕ (изабран из реда националних мањина) / OSMANOVIĆ MUSTAFA - SDA - STRANKA DEMOKRATSKE AKCIJE (elected from among national minorities)	88	-	1
	САВЕЗ НЕЗАВИСНИХ СОЦИЈАЛДЕМОКРАТА - СНСД - МИЛОРАД ДОДИК / SAVEZ NEZAVISNIH SOCIJALDEMOKRATA - SNSD - MILORAD DODIK	1 843	29,84	6
	СДС - СРПСКА ДЕМОКРАТСКА СТРАНКА / SDS - SRPSKA DEMOKRATSKA STRANKA	1 669	27,02	6
	ПДП - ПАРТИЈА ДЕМОКРАТСКОГ ПРОГРЕСА / PDP - PARTIJA DEMOKRATSKOG PROGRESA	536	8,68	2
	СПС - СОЦИЈАЛИСТИЧКА ПАРТИЈА СРПСКЕ – „БУДУЋНОСТ СРПСКЕ“ / SPS - SOCIJALISTIČKA PARTIJA SRPSKE - "BUDUĆNOST SRPSKE"	447	7,24	2
	ДНС - ДЕМОКРАТСКИ НАРОДНИ САВЕЗ / DNS - DEMOKRATSKI NARODNI SAVEZ	372	6,02	1
	ДЕМОКРАТСКИ САВЕЗ - ДЕМОС / DEMOKRATSKI SAVEZ - DEMOS	243	3,93	1
	ПРВА СРПСКА ДЕМОКРАТСКА СТРАНКА ПРВА СДС / PRVA SRPSKA DEMOKRATSKA STRANKA PRVA SDS	194	3,14	1
Град Градишка / City of Gradiška	САВЕЗ НЕЗАВИСНИХ СОЦИЈАЛДЕМОКРАТА - СНСД - МИЛОРАД ДОДИК / SAVEZ NEZAVISNIH SOCIJALDEMOKRATA - SNSD - MILORAD DODIK	7 611	33,35	11
	УЈЕДИЊЕНА СРПСКА / UJEDINJENA SRPSKA	3 621	15,87	5
	ДЕМОКРАТСКИ САВЕЗ - ДЕМОС / DEMOKRATSKI SAVEZ - DEMOS	2 150	9,42	3
	СДС - СРПСКА ДЕМОКРАТСКА СТРАНКА / SDS - SRPSKA DEMOKRATSKA STRANKA	2 057	9,01	3
	ДНС - ДЕМОКРАТСКИ НАРОДНИ САВЕЗ / DNS - DEMOKRATSKI NARODNI SAVEZ	1 957	8,58	3
	ПДП - ПАРТИЈА ДЕМОКРАТСКОГ ПРОГРЕСА / PDP - PARTIJA DEMOKRATSKOG PROGRESA	1 600	7,01	2
	СПС - СОЦИЈАЛИСТИЧКА ПАРТИЈА СРПСКЕ – „БУДУЋНОСТ СРПСКЕ“ / SPS - SOCIJALISTIČKA PARTIJA SRPSKE - "BUDUĆNOST SRPSKE"	1 209	5,30	2
	СОЦИЈАЛИСТИЧКА ПАРТИЈА / SOCIJALISTIČKA PARTIJA	1 008	4,42	1
	КОЗМИНЧУК, СТАНИСЛАВ - ГРУПА ГРАЂАНА (изабран из реда националних мањина) / KOZMINČUK STANISLAV - GRUPA GRAĐANA (elected from among national minorities)	639	-	1

2.4. Резултати локалних избора за скупштине градова и општина, 2020.

Results of local elections for municipal and city assemblies, 2020

(наставак/continued)

Град/општина City/municipality	Назив политичког субјекта Name of the political subject	Број гласова Number of votes	Процент Percentage	Број мандата Number of mandates
Дервента / Derвента	САВЕЗ НЕЗАВИСНИХ СОЦИЈАЛДЕМОКРАТА - СНСД - МИЛОРАД ДОДИК / SAVEZ NEZAVISNIH SOCIJALDEMOKRATA - SNSD - MILORAD DODIK	3 643	26,14	8
	СДС - СРПСКА ДЕМОКРАТСКА СТРАНКА / SDS - SRPSKA DEMOKRATSKA STRANKA	2 505	17,97	6
	СОЦИЈАЛИСТИЧКА ПАРТИЈА / SOCIJALISTIČKA PARTIJA	1 659	11,90	4
	ПДП - ПАРТИЈА ДЕМОКРАТСКОГ ПРОГРЕСА / PDP - PARTIJA DEMOKRATSKOG PROGRESA	1 387	9,95	3
	УЈЕДИЊЕНА СРПСКА / UJEDINJENA SRPSKA	891	6,39	2
	ДНС - ДЕМОКРАТСКИ НАРОДНИ САВЕЗ / DNS - DEMOKRATSKI NARODNI SAVEZ	813	5,83	2
	СПС - СОЦИЈАЛИСТИЧКА ПАРТИЈА СРПСКЕ – „БУДУЋНОСТ СРПСКЕ“ / SPS - SOCIJALISTIČKA PARTIJA SRPSKE - "BUDUĆNOST SRPSKE"	675	4,84	1
	НАРОДНИ ДЕМОКРАТСКИ ПОКРЕТ - СРПСКА НАПРЕДНА СТРАНКА / NARODNI DEMOKRATSKI POKRET - SRPSKA NAPREDNA STRANKA	659	4,73	1
	СДП БИХ - ХС БИХ / SDP BIH - HS BIH	621	4,46	1
	ХДЗ БИХ - ХРВАТСКА ДЕМОКРАТСКА ЗАЈЕДНИЦА БИХ / HDZ BIH - HRVATSKA DEMOKRATSKA ZAJEDNICA BIH	506	3,63	1
	Град Добој / City of Doboј	САВЕЗ НЕЗАВИСНИХ СОЦИЈАЛДЕМОКРАТА - СНСД - МИЛОРАД ДОДИК / SAVEZ NEZAVISNIH SOCIJALDEMOKRATA - SNSD - MILORAD DODIK	14 352	44,16
ДЕМОКРАТСКИ САВЕЗ - ДЕМОС - ПРВА СРПСКА ДЕМОКРАТСКА СТРАНКА / DEMOKRATSKI SAVEZ - DEMOS - PRVA SRPSKA DEMOKRATSKA STRANKA		2 879	8,86	3
КОАЛИЦИЈА ДОБОЈ У СРЦУ / KOALICIJA DOBOJ U SRCU		2 835	8,72	3
СОЦИЈАЛИСТИЧКА ПАРТИЈА / SOCIJALISTIČKA PARTIJA		2 068	6,36	2
СДП БИХ - ХС БИХ / SDP BIH - HS BIH		1 585	4,88	2
ДНС - ДЕМОКРАТСКИ НАРОДНИ САВЕЗ / DNS - DEMOKRATSKI NARODNI SAVEZ		1 462	4,50	2
ПДП - ПАРТИЈА ДЕМОКРАТСКОГ ПРОГРЕСА / PDP - PARTIJA DEMOKRATSKOG PROGRESA		1 360	4,18	1
НАРОДНИ ДЕМОКРАТСКИ ПОКРЕТ / NARODNI DEMOKRATSKI POKRET		1 152	3,54	1
СДА - СБИХ - ХБ / SDA - SBiH - HB		1 025	3,15	1
Доњи Жабар / Donji Žabar	СДС - СРПСКА ДЕМОКРАТСКА СТРАНКА / SDS - SRPSKA DEMOKRATSKA STRANKA	356	29,23	4
	САВЕЗ НЕЗАВИСНИХ СОЦИЈАЛДЕМОКРАТА - СНСД - МИЛОРАД ДОДИК / SAVEZ NEZAVISNIH SOCIJALDEMOKRATA - SNSD - MILORAD DODIK	304	24,96	3
	ДЕМОКРАТСКИ САВЕЗ - ДЕМОС / DEMOKRATSKI SAVEZ - DEMOS	172	14,12	2
	ДНС - ДЕМОКРАТСКИ НАРОДНИ САВЕЗ / DNS - DEMOKRATSKI NARODNI SAVEZ	114	9,36	1
	СОЦИЈАЛИСТИЧКА ПАРТИЈА / SOCIJALISTIČKA PARTIJA	104	8,54	1
	СРПСКА РАДИКАЛНА СТРАНКА ДР ВОЈИСЛАВ ШЕШЕЉ / SRPSKA RADIKALNA STRANKA DR VOJISLAV ŠEŠEĀJ	101	8,29	1
Град Зворник / City of Zvornik	НАРОДНИ ДЕМОКРАТСКИ ПОКРЕТ / NARODNI DEMOKRATSKI POKRET	58	4,76	1
	САВЕЗ НЕЗАВИСНИХ СОЦИЈАЛДЕМОКРАТА - СНСД - МИЛОРАД ДОДИК / SAVEZ NEZAVISNIH SOCIJALDEMOKRATA - SNSD - MILORAD DODIK	12 867	38,26	13
	ДЕМОКРАТСКИ САВЕЗ - ДЕМОС / DEMOKRATSKI SAVEZ - DEMOS	5 914	17,58	6
	УЈЕДИЊЕНА СРПСКА / UJEDINJENA SRPSKA	3 508	10,43	3
	ЛИСТА ЗА ЗВОРНИК СДА - ПДА / LISTA ZA ZVORNIK SDA - PDA	3 318	9,87	3
	СДС - СРПСКА ДЕМОКРАТСКА СТРАНКА / SDS - SRPSKA DEMOKRATSKA STRANKA	2 537	7,54	3
	СОЦИЈАЛИСТИЧКА ПАРТИЈА / SOCIJALISTIČKA PARTIJA	1 809	5,38	2
ДНС - ДЕМОКРАТСКИ НАРОДНИ САВЕЗ / DNS - DEMOKRATSKI NARODNI SAVEZ	1 318	3,92	1	

2.4. Резултати локалних избора за скупштине градова и општина, 2020.

Results of local elections for municipal and city assemblies, 2020

(наставак/continued)

Град/општина City/municipality	Назив политичког субјекта Name of the political subject	Број гласова Number of votes	Процент Percentage	Број мандата Number of mandates
Источна Илиџа / Istočna Ilidža	СДС - СРПСКА ДЕМОКРАТСКА СТРАНКА / SDS - SRPSKA DEMOKRATSKA STRANKA	3 432	34,84	9
	САВЕЗ НЕЗАВИСНИХ СОЦИЈАЛДЕМОКРАТА - СНСД - МИЛОРАД ДОДИК / SAVEZ NEZAVISNIH SOCIJALDEMOKRATA - SNSD - MILORAD DODIK	2 485	25,22	6
	ДНС - ДЕМОКРАТСКИ НАРОДНИ САВЕЗ / DNS - DEMOKRATSKI NARODNI SAVEZ	1 318	13,38	3
	ПДП - ПАРТИЈА ДЕМОКРАТСКОГ ПРОГРЕСА / PDP - PARTIJA DEMOKRATSKOG PROGRESA	795	8,07	2
	УЈЕДИЊЕНА СРПСКА / UJEDINJENA SRPSKA	598	6,07	1
	ДЕМОКРАТСКИ САВЕЗ - ДЕМОС / DEMOKRATSKI SAVEZ - DEMOS	412	4,18	1
	СРПСКА РАДИКАЛНА СТРАНКА ДР ВОЈИСЛАВ ШЕШЕЉ / SRPSKA RADIKALNA STRANKA DR VOJISLAV ŠEŠEĀ	333	3,38	1
Источни Дрвар / Istočni Drvar	САВЕЗ НЕЗАВИСНИХ СОЦИЈАЛДЕМОКРАТА - СНСД - МИЛОРАД ДОДИК / SAVEZ NEZAVISNIH SOCIJALDEMOKRATA - SNSD - MILORAD DODIK	76	44,71	5
	УЈЕДИЊЕНА СРПСКА / UJEDINJENA SRPSKA	35	20,59	2
	ЗАВИЧАЈНИ СОЦИЈАЛДЕМОКРАТИ / ZAVIČAJNI SOCIJALDEMOKRATI	24	14,12	2
	ДНС - ДЕМОКРАТСКИ НАРОДНИ САВЕЗ / DNS - DEMOKRATSKI NARODNI SAVEZ	11	6,47	1
	НАРОДНИ ДЕМОКРАТСКИ ПОКРЕТ / NARODNI DEMOKRATSKI POKRET	10	5,88	1
Источни Мостар / Istočni Mostar	СДС - СРПСКА ДЕМОКРАТСКА СТРАНКА / SDS - SRPSKA DEMOKRATSKA STRANKA	81	51,59	5
	САВЕЗ НЕЗАВИСНИХ СОЦИЈАЛДЕМОКРАТА - СНСД - МИЛОРАД ДОДИК / SAVEZ NEZAVISNIH SOCIJALDEMOKRATA - SNSD - MILORAD DODIK	31	19,75	2
	СДА - СТРАНКА ДЕМОКРАТСКЕ АКЦИЈЕ / SDA - STRANKA DEMOKRATSKE AKCIJE	26	16,56	2
	НАРОДНИ ДЕМОКРАТСКИ ПОКРЕТ / NARODNI DEMOKRATSKI POKRET	10	6,37	1
	СОЦИЈАЛИСТИЧКА ПАРТИЈА / SOCIJALISTIČKA PARTIJA	9	5,73	1
Источни Стари Град / Istočni Stari Grad	СДС - СРПСКА ДЕМОКРАТСКА СТРАНКА / SDS - SRPSKA DEMOKRATSKA STRANKA	659	75,66	10
	САВЕЗ НЕЗАВИСНИХ СОЦИЈАЛДЕМОКРАТА - СНСД - МИЛОРАД ДОДИК / SAVEZ NEZAVISNIH SOCIJALDEMOKRATA - SNSD - MILORAD DODIK	141	16,19	2
	ПДП - ПАРТИЈА ДЕМОКРАТСКОГ ПРОГРЕСА / PDP - PARTIJA DEMOKRATSKOG PROGRESA	55	6,31	1
Источно Ново Сарајево / Istočno Novo Sarajevo	САВЕЗ НЕЗАВИСНИХ СОЦИЈАЛДЕМОКРАТА - СНСД - МИЛОРАД ДОДИК / SAVEZ NEZAVISNIH SOCIJALDEMOKRATA - SNSD - MILORAD DODIK	3 038	42,75	9
	ДНС - ДЕМОКРАТСКИ НАРОДНИ САВЕЗ / DNS - DEMOKRATSKI NARODNI SAVEZ	1 386	19,50	4
	СДС - СРПСКА ДЕМОКРАТСКА СТРАНКА / SDS - SRPSKA DEMOKRATSKA STRANKA	1 015	14,28	3
	ДЕМОКРАТСКИ САВЕЗ - ДЕМОС / DEMOKRATSKI SAVEZ - DEMOS	514	7,23	1
	УЈЕДИЊЕНА СРПСКА / UJEDINJENA SRPSKA	439	6,18	1
	СТРАНКА ЗА НАШ ГРАД / STRANKA ZA NAŠ GRAD	329	4,63	1
Језеро / Jezero	САВЕЗ НЕЗАВИСНИХ СОЦИЈАЛДЕМОКРАТА - СНСД - МИЛОРАД ДОДИК / SAVEZ NEZAVISNIH SOCIJALDEMOKRATA - SNSD - MILORAD DODIK	360	51,43	7
	ПДП - ПАРТИЈА ДЕМОКРАТСКОГ ПРОГРЕСА / PDP - PARTIJA DEMOKRATSKOG PROGRESA	88	12,57	2
	СОЦИЈАЛИСТИЧКА ПАРТИЈА / SOCIJALISTIČKA PARTIJA	83	11,86	1
	ДНС - ДЕМОКРАТСКИ НАРОДНИ САВЕЗ / DNS - DEMOKRATSKI NARODNI SAVEZ	67	9,57	1
	СДП - СОЦИЈАЛДЕМОКРАТСКА ПАРТИЈА БОСНЕ И ХЕРЦЕГОВИНЕ / SDP - SOCIJALDEMOKRATSKA PARTIJA BOSNE I HERCEGOVINE	52	7,43	1
	СТРАНКА ЗА БОСНУ И ХЕРЦЕГОВИНУ / STRANKA ZA BOSNU I HERCEGOVINU	35	5,00	1

2.4. Резултати локалних избора за скупштине градова и општина, 2020.

Results of local elections for municipal and city assemblies, 2020

(наставак/continued)

Град/општина City/municipality	Назив политичког субјекта Name of the political subject	Број гласова Number of votes	Процент Percentage	Број мандата Number of mandates
Калиновик / Kalinovik	САВЕЗ НЕЗАВИСНИХ СОЦИЈАЛДЕМОКРАТА - СНСД - МИЛОРАД ДОДИК / SAVEZ NEZAVISNIH SOCIJALDEMOKRATA - SNSD - MILORAD DODIK	737	51,22	6
	СДС - СРПСКА ДЕМОКРАТСКА СТРАНКА / SDS - SRPSKA DEMOKRATSKA STRANKA	407	28,28	4
	ДНС - ДЕМОКРАТСКИ НАРОДНИ САВЕЗ / DNS - DEMOKRATSKI NARODNI SAVEZ	88	6,12	1
	СОЦИЈАЛИСТИЧКА ПАРТИЈА / SOCIJALISTIČKA PARTIJA	86	5,98	1
	УЈЕДИЊЕНА СРПСКА / UJEDINJENA SRPSKA	60	4,17	1
Кнежево / Кнежево	САВЕЗ НЕЗАВИСНИХ СОЦИЈАЛДЕМОКРАТА - СНСД - МИЛОРАД ДОДИК / SAVEZ NEZAVISNIH SOCIJALDEMOKRATA - SNSD - MILORAD DODIK	2 874	46,72	9
	СПС - СОЦИЈАЛИСТИЧКА ПАРТИЈА СРПСКЕ – „БУДУЋНОСТ СРПСКЕ“ / SPS - SOCIJALISTIČKA PARTIJA SRPSKE - "BUDUĆNOST SRPSKE"	764	12,42	3
	УЈЕДИЊЕНА СРПСКА / UJEDINJENA SRPSKA	693	11,26	2
	ДНС - ДЕМОКРАТСКИ НАРОДНИ САВЕЗ / DNS - DEMOKRATSKI NARODNI SAVEZ	548	8,91	2
	СОЦИЈАЛИСТИЧКА ПАРТИЈА / SOCIJALISTIČKA PARTIJA	343	5,58	1
	СРПСКА НАПРЕДНА СТРАНКА РС - ФБИХ- ЗА ПРОМЈЕНЕ / SRPSKA NAPREDNA STRANKA RS - FBiH- ZA PROMJENE	295	4,80	1
	ПДП - ПАРТИЈА ДЕМОКРАТСКОГ ПРОГРЕСА / PDP - PARTIJA DEMOKRATSKOG PROGRESA	249	4,05	1
Козарска Дубица / Kozarska Dubica	САВЕЗ НЕЗАВИСНИХ СОЦИЈАЛДЕМОКРАТА - СНСД - МИЛОРАД ДОДИК / SAVEZ NEZAVISNIH SOCIJALDEMOKRATA - SNSD - MILORAD DODIK	3 157	29,31	9
	ДНС - ДЕМОКРАТСКИ НАРОДНИ САВЕЗ / DNS - DEMOKRATSKI NARODNI SAVEZ	3 091	28,69	8
	СДС - СРПСКА ДЕМОКРАТСКА СТРАНКА / SDS - SRPSKA DEMOKRATSKA STRANKA	1 273	11,82	3
	ПДП - ПАРТИЈА ДЕМОКРАТСКОГ ПРОГРЕСА / PDP - PARTIJA DEMOKRATSKOG PROGRESA	1 007	9,35	3
	СОЦИЈАЛИСТИЧКА ПАРТИЈА / SOCIJALISTIČKA PARTIJA	826	7,67	2
	СДА - СТРАНКА ДЕМОКРАТСКЕ АКЦИЈЕ / SDA - STRANKA DEMOKRATSKE AKCIJE	363	3,37	1
	НАРОДНИ ДЕМОКРАТСКИ ПОКРЕТ / NARODNI DEMOKRATSKI POKRET	342	3,17	1
Костајница / Kostajnica	САВЕЗ НЕЗАВИСНИХ СОЦИЈАЛДЕМОКРАТА - СНСД - МИЛОРАД ДОДИК / SAVEZ NEZAVISNIH SOCIJALDEMOKRATA - SNSD - MILORAD DODIK	677	24,43	4
	СДС - СРПСКА ДЕМОКРАТСКА СТРАНКА / SDS - SRPSKA DEMOKRATSKA STRANKA	594	21,44	4
	ПДП - ПАРТИЈА ДЕМОКРАТСКОГ ПРОГРЕСА / PDP - PARTIJA DEMOKRATSKOG PROGRESA	486	17,54	3
	СОЦИЈАЛИСТИЧКА ПАРТИЈА / SOCIJALISTIČKA PARTIJA	366	13,21	2
	УЈЕДИЊЕНА СРПСКА / UJEDINJENA SRPSKA	200	7,22	1
	ДНС - ДЕМОКРАТСКИ НАРОДНИ САВЕЗ / DNS - DEMOKRATSKI NARODNI SAVEZ	151	5,45	1
	СДП - СОЦИЈАЛДЕМОКРАТСКА ПАРТИЈА БОСНЕ И ХЕРЦЕГОВИНЕ / SDP - SOCIJALDEMOKRATSKA PARTIJA BOSNE I HERCEGOVINE	126	4,55	1
НАРОДНИ ДЕМОКРАТСКИ ПОКРЕТ / NARODNI DEMOKRATSKI POKRET	95	3,43	1	
Котор Варош / Kotor Varoš	СДС - СРПСКА ДЕМОКРАТСКА СТРАНКА / SDS - SRPSKA DEMOKRATSKA STRANKA	3 026	25,72	8
	ПДП - ПАРТИЈА ДЕМОКРАТСКОГ ПРОГРЕСА / PDP - PARTIJA DEMOKRATSKOG PROGRESA	2 453	20,85	6
	САВЕЗ НЕЗАВИСНИХ СОЦИЈАЛДЕМОКРАТА - СНСД- МИЛОРАД ДОДИК / SAVEZ NEZAVISNIH SOCIJALDEMOKRATA - SNSD- MILORAD DODIK	2 259	19,20	6
	КОАЛИЦИЈА СДА - СБИХ / KOALICIJA SDA - SBiH	1 130	9,61	3
	СОЦИЈАЛИСТИЧКА ПАРТИЈА / SOCIJALISTIČKA PARTIJA	1 000	8,50	2
	ДЕМОКРАТСКИ САВЕЗ - ДЕМОС / DEMOKRATSKI SAVEZ - DEMOS	492	4,18	1
	УЈЕДИЊЕНА СРПСКА / UJEDINJENA SRPSKA	393	3,34	1

2.4. Резултати локалних избора за скупштине градова и општина, 2020.

Results of local elections for municipal and city assemblies, 2020

(наставак/continued)

Град/општина City/municipality	Назив политичког субјекта Name of the political subject	Број гласова Number of votes	Процент Percentage	Број мандата Number of mandates
Крупа на Уни / <i>Krupa na Uni</i>	ДНС - ДЕМОКРАТСКИ НАРОДНИ САВЕЗ / <i>DNS - DEMOKRATSKI NARODNI SAVEZ</i>	250	27,32	4
	САВЕЗ НЕЗАВИСНИХ СОЦИЈАЛДЕМОКРАТА - СНСД- МИЛОРАД ДОДИК / <i>SAVEZ NEZAVISNIH SOCIJALDEMOKRATA - SNSD- MILORAD DODIK</i>	184	20,11	3
	СОЦИЈАЛИСТИЧКА ПАРТИЈА / <i>SOCIJALISTIČKA PARTIJA</i>	178	19,45	2
	СДС - СРПСКА ДЕМОКРАТСКА СТРАНКА / <i>SDS - SRPSKA DEMOKRATSKA STRANKA</i>	176	19,23	2
	ДЕМОКРАТСКИ САВЕЗ - ДЕМОС / <i>DEMOKRATSKI SAVEZ - DEMOS</i>	110	12,02	2
Купрес / <i>Kupres</i>	САВЕЗ НЕЗАВИСНИХ СОЦИЈАЛДЕМОКРАТА - СНСД- МИЛОРАД ДОДИК / <i>SAVEZ NEZAVISNIH SOCIJALDEMOKRATA - SNSD- MILORAD DODIK</i>	101	53,16	6
	СДС - СРПСКА ДЕМОКРАТСКА СТРАНКА / <i>SDS - SRPSKA DEMOKRATSKA STRANKA</i>	64	33,68	4
	ПДП - ПАРТИЈА ДЕМОКРАТСКОГ ПРОГРЕСА / <i>PDP - PARTIJA DEMOKRATSKOG PROGRESA</i>	25	13,16	1
Лакташи / <i>Laktaši</i>	САВЕЗ НЕЗАВИСНИХ СОЦИЈАЛДЕМОКРАТА - СНСД- МИЛОРАД ДОДИК / <i>SAVEZ NEZAVISNIH SOCIJALDEMOKRATA - SNSD- MILORAD DODIK</i>	7 689	45,53	14
	СДС - СРПСКА ДЕМОКРАТСКА СТРАНКА / <i>SDS - SRPSKA DEMOKRATSKA STRANKA</i>	2 917	17,27	5
	СПС - СОЦИЈАЛИСТИЧКА ПАРТИЈА СРПСКЕ – „БУДУЋНОСТ СРПСКЕ“ / <i>SPS - SOCIJALISTIČKA PARTIJA SRPSKE - "BUDUĆNOST SRPSKE"</i>	2 198	13,01	4
	ДНС - ДЕМОКРАТСКИ НАРОДНИ САВЕЗ / <i>DNS - DEMOKRATSKI NARODNI SAVEZ</i>	1 421	8,41	3
	ПДП - ПАРТИЈА ДЕМОКРАТСКОГ ПРОГРЕСА / <i>PDP - PARTIJA DEMOKRATSKOG PROGRESA</i>	966	5,72	2
Лопаре / <i>Lopare</i>	СОЦИЈАЛИСТИЧКА ПАРТИЈА / <i>SOCIJALISTIČKA PARTIJA</i>	787	4,66	1
	СДС - СРПСКА ДЕМОКРАТСКА СТРАНКА / <i>SDS - SRPSKA DEMOKRATSKA STRANKA</i>	3 251	44,58	11
	САВЕЗ НЕЗАВИСНИХ СОЦИЈАЛДЕМОКРАТА - СНСД- МИЛОРАД ДОДИК / <i>SAVEZ NEZAVISNIH SOCIJALDEMOKRATA - SNSD- MILORAD DODIK</i>	1 049	14,39	3
	ПДП - ПАРТИЈА ДЕМОКРАТСКОГ ПРОГРЕСА / <i>PDP - PARTIJA DEMOKRATSKOG PROGRESA</i>	880	12,07	3
	ДНС - ДЕМОКРАТСКИ НАРОДНИ САВЕЗ / <i>DNS - DEMOKRATSKI NARODNI SAVEZ</i>	779	10,68	3
Љубиње / <i>Ljubinje</i>	ДЕМОКРАТСКИ САВЕЗ - ДЕМОС / <i>DEMOKRATSKI SAVEZ - DEMOS</i>	451	6,18	2
	СОЦИЈАЛИСТИЧКА ПАРТИЈА / <i>SOCIJALISTIČKA PARTIJA</i>	440	6,03	1
	СДС - СРПСКА ДЕМОКРАТСКА СТРАНКА / <i>SDS - SRPSKA DEMOKRATSKA STRANKA</i>	731	32,58	5
	САВЕЗ НЕЗАВИСНИХ СОЦИЈАЛДЕМОКРАТА - СНСД- МИЛОРАД ДОДИК / <i>SAVEZ NEZAVISNIH SOCIJALDEMOKRATA - SNSD- MILORAD DODIK</i>	480	21,39	3
	СПС - СОЦИЈАЛИСТИЧКА ПАРТИЈА СРПСКЕ – „БУДУЋНОСТ СРПСКЕ“ / <i>SPS - SOCIJALISTIČKA PARTIJA SRPSKE - "BUDUĆNOST SRPSKE"</i>	304	13,55	2
Милићи / <i>Milići</i>	ДНС - ДЕМОКРАТСКИ НАРОДНИ САВЕЗ / <i>DNS - DEMOKRATSKI NARODNI SAVEZ</i>	208	9,27	2
	УЈЕДИЊЕНА СРПСКА / <i>UJEDINJENA SRPSKA</i>	166	7,40	1
	НАРОДНИ ДЕМОКРАТСКИ ПОКРЕТ / <i>NARODNI DEMOKRATSKI POKRET</i>	128	5,70	1
	ДЕМОКРАТСКИ САВЕЗ - ДЕМОС / <i>DEMOKRATSKI SAVEZ - DEMOS</i>	93	4,14	1
	САВЕЗ НЕЗАВИСНИХ СОЦИЈАЛДЕМОКРАТА - СНСД- МИЛОРАД ДОДИК / <i>SAVEZ NEZAVISNIH SOCIJALDEMOKRATA - SNSD- MILORAD DODIK</i>	1 713	33,78	6
ДЕМОКРАТСКИ САВЕЗ - ДЕМОС / <i>DEMOKRATSKI SAVEZ - DEMOS</i>	695	13,71	3	
СДА - СТРАНКА ДЕМОКРАТСКЕ АКЦИЈЕ / <i>SDA - STRANKA DEMOKRATSKЕ АКЦИЈЕ</i>	613	12,09	2	
СОЦИЈАЛИСТИЧКА ПАРТИЈА / <i>SOCIJALISTIČKA PARTIJA</i>	588	11,60	2	
ДНС - ДЕМОКРАТСКИ НАРОДНИ САВЕЗ / <i>DNS - DEMOKRATSKI NARODNI SAVEZ</i>	506	9,98	2	
СДС - СРПСКА ДЕМОКРАТСКА СТРАНКА / <i>SDS - SRPSKA DEMOKRATSKA STRANKA</i>	373	7,36	1	

2.4. Резултати локалних избора за скупштине градова и општина, 2020.

Results of local elections for municipal and city assemblies, 2020

(наставак/continued)

Град/општина City/municipality	Назив политичког субјекта Name of the political subject	Број гласова Number of votes	Процент Percentage	Број мандата Number of mandates
	ГОЛИЋ, МЛАДЕН - НЕЗАВИСНИ КАНДИДАТ / GOLIĆ MLADEN - NEZAVISNI KANDIDAT	201	3,96	1
	УЈЕДИЊЕНА СРПСКА / UJEDINJENA SRPSKA	167	3,29	1
	ПДП - ПАРТИЈА ДЕМОКРАТСКОГ ПРОГРЕСА / PDP - PARTIJA DEMOKRATSKOG PROGRESA	162	3,19	1
Модрича / Modriča	СДС - СРПСКА ДЕМОКРАТСКА СТРАНКА / SDS - SRPSKA DEMOKRATSKA STRANKA	3 612	26,60	8
	САВЕЗ НЕЗАВИСНИХ СОЦИЈАЛДЕМОКРАТА - СНСД - МИЛОРАД ДОДИК / SAVEZ NEZAVISNIH SOCIJALDEMOKRATA - SNSD - MILORAD DODIK	2 826	20,81	6
	ДНС - ДЕМОКРАТСКИ НАРОДНИ САВЕЗ / DNS - DEMOKRATSKI NARODNI SAVEZ	2 142	15,77	5
	СОЦИЈАЛИСТИЧКА ПАРТИЈА / SOCIJALISTIČKA PARTIJA	1 481	10,91	3
	СПС - СОЦИЈАЛИСТИЧКА ПАРТИЈА СРПСКЕ – „БУДУЋНОСТ СРПСКЕ“ / SPS - SOCIJALISTIČKA PARTIJA SRPSKE - "BUDUĆNOST SRPSKE"	997	7,34	2
	ПДП - ПАРТИЈА ДЕМОКРАТСКОГ ПРОГРЕСА / PDP - PARTIJA DEMOKRATSKOG PROGRESA	762	5,61	2
	СДА - СТРАНКА ДЕМОКРАТСКЕ АКЦИЈЕ / SDA - STRANKA DEMOKRATSKE AKCIJE	519	3,82	1
Мркоњић Град / Mrkonjić Grad	САВЕЗ НЕЗАВИСНИХ СОЦИЈАЛДЕМОКРАТА - СНСД - МИЛОРАД ДОДИК / SAVEZ NEZAVISNIH SOCIJALDEMOKRATA - SNSD - MILORAD DODIK	3 899	44,00	12
	ДНС - ДЕМОКРАТСКИ НАРОДНИ САВЕЗ / DNS - DEMOKRATSKI NARODNI SAVEZ	1 330	15,01	4
	СОЦИЈАЛИСТИЧКА ПАРТИЈА / SOCIJALISTIČKA PARTIJA	1 182	13,34	3
	ПДП - ПАРТИЈА ДЕМОКРАТСКОГ ПРОГРЕСА / PDP - PARTIJA DEMOKRATSKOG PROGRESA	998	11,26	3
	ДЕМОКРАТСКИ САВЕЗ - ДЕМОС / DEMOKRATSKI SAVEZ - DEMOS	851	9,60	3
Невесинје / Nevesinje	САВЕЗ НЕЗАВИСНИХ СОЦИЈАЛДЕМОКРАТА - СНСД - МИЛОРАД ДОДИК / SAVEZ NEZAVISNIH SOCIJALDEMOKRATA - SNSD - MILORAD DODIK	2 563	34,99	8
	СОЦИЈАЛИСТИЧКА ПАРТИЈА / SOCIJALISTIČKA PARTIJA	967	13,20	3
	СДС - СРПСКА ДЕМОКРАТСКА СТРАНКА / SDS - SRPSKA DEMOKRATSKA STRANKA	850	11,60	3
	ПОКРЕТ ВОЛИМО СРПСКУ / POKRET VOLIMO SRPSKU	801	10,94	2
	ДНС - ДЕМОКРАТСКИ НАРОДНИ САВЕЗ / DNS - DEMOKRATSKI NARODNI SAVEZ	601	8,20	2
	СПС - СОЦИЈАЛИСТИЧКА ПАРТИЈА СРПСКЕ – „БУДУЋНОСТ СРПСКЕ“ / SPS - SOCIJALISTIČKA PARTIJA SRPSKE - "BUDUĆNOST SRPSKE"	318	4,34	1
	СРПСКА РАДИКАЛНА СТРАНКА ДР ВОЈИСЛАВ ШЕШЕЉ / SRPSKA RADIKALNA STRANKA DR VOJISLAV ŠEŠEĀJ	267	3,65	1
	ДЕМОКРАТСКИ САВЕЗ - ДЕМОС / DEMOKRATSKI SAVEZ - DEMOS	227	3,10	1
Нови Град / Novi Grad	САВЕЗ НЕЗАВИСНИХ СОЦИЈАЛДЕМОКРАТА - СНСД - МИЛОРАД ДОДИК / SAVEZ NEZAVISNIH SOCIJALDEMOKRATA - SNSD - MILORAD DODIK	4 613	37,11	10
	СРПСКА ДЕМОКРАТСКА СТРАНКА - СРС / SRPSKA DEMOKRATSKA STRANKA - SRS	2 415	19,43	5
	ДНС - ДЕМОКРАТСКИ НАРОДНИ САВЕЗ / DNS - DEMOKRATSKI NARODNI SAVEZ	1 268	10,20	3
	ПДП - ПАРТИЈА ДЕМОКРАТСКОГ ПРОГРЕСА / PDP - PARTIJA DEMOKRATSKOG PROGRESA	1 169	9,41	2
	СДА - СТРАНКА ДЕМОКРАТСКЕ АКЦИЈЕ / SDA - STRANKA DEMOKRATSKE AKCIJE	1 089	8,76	2
	СОЦИЈАЛИСТИЧКА ПАРТИЈА / SOCIJALISTIČKA PARTIJA	860	6,92	2
	ЗАЈЕДНО ЗА НОВИ ГРАД НДП, ДС, ДЕМОС, УС / ZAJEDNO ZA NOVI GRAD NDP, DS, DEMOS, US	725	5,83	2
	РАСАВАЦ, ХАСАН - А СДА СТРАНКА ДЕМОКРАТСКЕ АКТИВНОСТИ (изабран из реда националних мањина) / RASAVAC HASAN - A SDA STRANKA DEMOKRATSKE AKTIVNOSTI (elected from among national minorities)	124	-	1

2.4. Резултати локалних избора за скупштине градова и општина, 2020.

Results of local elections for municipal and city assemblies, 2020

(наставак/continued)

Град/општина City/municipality	Назив политичког субјекта Name of the political subject	Број гласова Number of votes	Процент Percentage	Број мандата Number of mandates
Ново Горажде / Novo Goražde	САВЕЗ НЕЗАВИСНИХ СОЦИЈАЛДЕМОКРАТА - СНСД -МИЛОРАД ДОДИК / SAVEZ NEZAVISNIH SOCIJALDEMOKRATA - SNSD -MILORAD DODIK	365	28,90	4
	КОАЛИЦИЈА СДА – СБИХ / KOALICIJA SDA – SBIH	249	19,71	2
	СДС - СРПСКА ДЕМОКРАТСКА СТРАНКА / SDS - SRPSKA DEMOKRATSKA STRANKA	235	18,61	2
	УЈЕДИЊЕНА СРПСКА / UJEDINJENA SRPSKA	79	6,25	1
	ДЕМОКРАТСКИ САВЕЗ - ДЕМОС / DEMOKRATSKI SAVEZ - DEMOS	67	5,30	1
	НАРОДНИ ДЕМОКРАТСКИ ПОКРЕТ / NARODNI DEMOKRATSKI POKRET	66	5,23	1
	СДП - СОЦИЈАЛДЕМОКРАТСКА ПАРТИЈА БОСНЕ И ХЕРЦЕГОВИНЕ / SDP - SOCIJALDEMOKRATSKA PARTIJA BOSNE I HERCEGOVINE	62	4,91	1
	ДНС - ДЕМОКРАТСКИ НАРОДНИ САВЕЗ / DNS - DEMOKRATSKI NARODNI SAVEZ	56	4,43	1
Осмаци / Osmaci	САВЕЗ НЕЗАВИСНИХ СОЦИЈАЛДЕМОКРАТА - СНСД -МИЛОРАД ДОДИК / SAVEZ NEZAVISNIH SOCIJALDEMOKRATA - SNSD -MILORAD DODIK	617	25,71	4
	СДС - СРПСКА ДЕМОКРАТСКА СТРАНКА / SDS - SRPSKA DEMOKRATSKA STRANKA	318	13,25	2
	УЈЕДИЊЕНА СРПСКА / UJEDINJENA SRPSKA	308	12,83	2
	ДНС - ДЕМОКРАТСКИ НАРОДНИ САВЕЗ / DNS - DEMOKRATSKI NARODNI SAVEZ	300	12,50	2
	СДА - СТРАНКА ДЕМОКРАТСКЕ АКЦИЈЕ / SDA - STRANKA DEMOKRATSKE AKCIJE	300	12,50	2
	ДЕМОКРАТСКИ САВЕЗ - ДЕМОС / DEMOKRATSKI SAVEZ - DEMOS	141	5,88	1
	НАРОДНИ ДЕМОКРАТСКИ ПОКРЕТ / NARODNI DEMOKRATSKI POKRET	96	4,00	1
	СОЦИЈАЛИСТИЧКА ПАРТИЈА / SOCIJALISTIČKA PARTIJA	91	3,79	1
Оштра Лука / Oštra Luka	САВЕЗ НЕЗАВИСНИХ СОЦИЈАЛДЕМОКРАТА - СНСД -МИЛОРАД ДОДИК / SAVEZ NEZAVISNIH SOCIJALDEMOKRATA - SNSD -MILORAD DODIK	497	29,76	5
	ДНС - ДЕМОКРАТСКИ НАРОДНИ САВЕЗ / DNS - DEMOKRATSKI NARODNI SAVEZ	435	26,05	4
	ПДП - ПАРТИЈА ДЕМОКРАТСКОГ ПРОГРЕСА / PDP - PARTIJA DEMOKRATSKOG PROGRESA	273	16,35	2
	СОЦИЈАЛИСТИЧКА ПАРТИЈА / SOCIJALISTIČKA PARTIJA	207	12,40	2
	УЈЕДИЊЕНА СРПСКА / UJEDINJENA SRPSKA	114	6,83	1
	ДЕМОКРАТСКИ САВЕЗ - ДЕМОС / DEMOKRATSKI SAVEZ - DEMOS	74	4,43	1
Пале / Pale	САВЕЗ НЕЗАВИСНИХ СОЦИЈАЛДЕМОКРАТА - СНСД -МИЛОРАД ДОДИК / SAVEZ NEZAVISNIH SOCIJALDEMOKRATA - SNSD -MILORAD DODIK	3 175	25,20	7
	ДЕМОКРАТСКИ САВЕЗ - ДЕМОС / DEMOKRATSKI SAVEZ - DEMOS	2 083	16,53	4
	ДНС - ДЕМОКРАТСКИ НАРОДНИ САВЕЗ / DNS - DEMOKRATSKI NARODNI SAVEZ	2 014	15,98	4
	СДС - СРПСКА ДЕМОКРАТСКА СТРАНКА / SDS - SRPSKA DEMOKRATSKA STRANKA	1 806	14,33	4
	ПДП - ПАРТИЈА ДЕМОКРАТСКОГ ПРОГРЕСА / PDP - PARTIJA DEMOKRATSKOG PROGRESA	1 138	9,03	2
	СПС - СОЦИЈАЛИСТИЧКА ПАРТИЈА СРПСКЕ – „БУДУЋНОСТ СРПСКЕ“ / SPS - SOCIJALISTIČKA PARTIJA SRPSKE - "BUDUĆNOST SRPSKE"	748	5,94	2
	УЈЕДИЊЕНА СРПСКА / UJEDINJENA SRPSKA	681	5,40	1
	НАРОДНИ ДЕМОКРАТСКИ ПОКРЕТ / NARODNI DEMOKRATSKI POKRET	654	5,19	1
Пелагићево / Pelagićevo	ХДЗ БИХ - ХРВАТСКА ДЕМОКРАТСКА ЗАЈЕДНИЦА БИХ / HDZ BIH - HRVATSKA DEMOKRATSKA ZAJEDNICA BIH	434	16,13	2
	СОЦИЈАЛИСТИЧКА ПАРТИЈА / SOCIJALISTIČKA PARTIJA	397	14,75	2
	ДНС - ДЕМОКРАТСКИ НАРОДНИ САВЕЗ / DNS - DEMOKRATSKI NARODNI SAVEZ	379	14,08	2
	САВЕЗ НЕЗАВИСНИХ СОЦИЈАЛДЕМОКРАТА - СНСД -МИЛОРАД ДОДИК / SAVEZ NEZAVISNIH SOCIJALDEMOKRATA - SNSD -MILORAD DODIK	301	11,19	1
	УЈЕДИЊЕНА СРПСКА / UJEDINJENA SRPSKA	194	7,21	1

2.4. Резултати локалних избора за скупштине градова и општина, 2020.

Results of local elections for municipal and city assemblies, 2020

(наставак/continued)

Град/општина City/municipality	Назив политичког субјекта Name of the political subject	Број гласова Number of votes	Процент Percentage	Број мандата Number of mandates
	ДУБРАВАЦ, ИЛИЈА - НЕЗАВИСНИ КАНДИДАТ / DUBRAVAC ILIJA - NEZAVISNI KANDIDAT	138	5,13	1
	ЗОВКИЋ, ЖЕЉКО - НЕЗАВИСНИ КАНДИДАТ / ZOVKIĆ ŽELJKO - NEZAVISNI KANDIDAT	137	5,09	1
	СРПСКА РАДИКАЛНА СТРАНКА ДР ВОЈИСЛАВ ШЕШЕЉ / SRPSKA RADIKALNA STRANKA DR VOJISLAV ŠEŠELJ	133	4,94	1
	ДЕМОКРАТСКИ САВЕЗ - ДЕМОС / DEMOKRATSKI SAVEZ - DEMOS	131	4,87	1
	РЕ-БАЛАНС / RE-BALANS	124	4,61	1
	СДС - СРПСКА ДЕМОКРАТСКА СТРАНКА / SDS - SRPSKA DEMOKRATSKA STRANKA	117	4,35	1
	ПДП - ПАРТИЈА ДЕМОКРАТСКОГ ПРОГРЕСА / PDP - PARTIJA DEMOKRATSKOG PROGRESA	110	4,09	1
Петровац / Petrovac	ДНС - ДЕМОКРАТСКИ НАРОДНИ САВЕЗ / DNS - DEMOKRATSKI NARODNI SAVEZ	203	27,40	4
	САВЕЗ НЕЗАВИСНИХ СОЦИЈАЛДЕМОКРАТА - СНСД - МИЛОРАД ДОДИК / SAVEZ NEZAVISNIH SOCIJALDEMOKRATA - SNSD - MILORAD DODIK	203	27,40	3
	ДЕМОКРАТСКИ САВЕЗ - ДЕМОС / DEMOKRATSKI SAVEZ - DEMOS	174	23,48	3
	СДС - СРПСКА ДЕМОКРАТСКА СТРАНКА / SDS - SRPSKA DEMOKRATSKA STRANKA	76	10,26	1
	СНС ФБИХ - САМО НАЈБОЉИ ИДУ НАПРИЈЕД / SNS FBiH - SAMO NAJBOLJI IDU NAPRIJED	32	4,32	1
	СОЦИЈАЛИСТИЧКА ПАРТИЈА / SOCIJALISTIČKA PARTIJA	30	4,05	1
Петрово / Petrovo	САВЕЗ НЕЗАВИСНИХ СОЦИЈАЛДЕМОКРАТА - СНСД - МИЛОРАД ДОДИК / SAVEZ NEZAVISNIH SOCIJALDEMOKRATA - SNSD - MILORAD DODIK	1 243	33,30	6
	ДНС - ДЕМОКРАТСКИ НАРОДНИ САВЕЗ / DNS - DEMOKRATSKI NARODNI SAVEZ	521	13,96	2
	СДС - СРПСКА ДЕМОКРАТСКА СТРАНКА / SDS - SRPSKA DEMOKRATSKA STRANKA	452	12,11	2
	НАРОДНИ ДЕМОКРАТСКИ ПОКРЕТ / NARODNI DEMOKRATSKI POKRET	378	10,13	2
	СОЦИЈАЛИСТИЧКА ПАРТИЈА / SOCIJALISTIČKA PARTIJA	357	9,56	2
	УЈЕДИЊЕНА СРПСКА / UJEDINJENA SRPSKA	283	7,58	1
	СПС - СОЦИЈАЛИСТИЧКА ПАРТИЈА СРПСКЕ – „БУДУЋНОСТ СРПСКЕ“ / SPS - SOCIJALISTIČKA PARTIJA SRPSKE - "BUDUĆNOST SRPSKE"	149	3,99	1
	ПДП - ПАРТИЈА ДЕМОКРАТСКОГ ПРОГРЕСА / PDP - PARTIJA DEMOKRATSKOG PROGRESA	121	3,24	1
Град Приједор / City of Prijedor	САВЕЗ НЕЗАВИСНИХ СОЦИЈАЛДЕМОКРАТА - СНСД - МИЛОРАД ДОДИК / SAVEZ NEZAVISNIH SOCIJALDEMOKRATA - SNSD - MILORAD DODIK	8 326	24,66	8
	ДНС - ДЕМОКРАТСКИ НАРОДНИ САВЕЗ / DNS - DEMOKRATSKI NARODNI SAVEZ	7 092	21,00	6
	СДС - СРПСКА ДЕМОКРАТСКА СТРАНКА / SDS - SRPSKA DEMOKRATSKA STRANKA	3 175	9,40	3
	ПОКРЕТ ЗА ПРИЈЕДОР / POKRET ZA PRIJEDOR	2 368	7,01	2
	СДА - СТРАНКА ДЕМОКРАТСКЕ АКЦИЈЕ / SDA - STRANKA DEMOKRATСКЕ АКЦИЈЕ	2 336	6,92	2
	УЈЕДИЊЕНА СРПСКА / UJEDINJENA SRPSKA	2 022	5,99	2
	СПС - СОЦИЈАЛИСТИЧКА ПАРТИЈА СРПСКЕ – „БУДУЋНОСТ СРПСКЕ“ / SPS - SOCIJALISTIČKA PARTIJA SRPSKE - "BUDUĆNOST SRPSKE"	2 016	5,97	2
	СОЦИЈАЛИСТИЧКА ПАРТИЈА / SOCIJALISTIČKA PARTIJA	1 882	5,57	2
	ПДП - ПАРТИЈА ДЕМОКРАТСКОГ ПРОГРЕСА / PDP - PARTIJA DEMOKRATSKOG PROGRESA	1 822	5,40	2
	РАДАКОВИЋ, СЛАЂАНА - НЕЗАВИСНИ КАНДИДАТ / RADAKOVIĆ SLADANA - NEZAVISNI KANDIDAT	1 091	3,23	1
	ВУКОТИЋ, АНДРИЈА - НЕЗАВИСНИ КАНДИДАТ (изабран из реда националних мањина) / VUKOVIĆ ANDRIJA - NEZAVISNI KANDIDAT (elected from among national minorities)	260	-	1

2.4. Резултати локалних избора за скупштине градова и општина, 2020.

Results of local elections for municipal and city assemblies, 2020

(наставак/continued)

Град/општина City/municipality	Назив политичког субјекта Name of the political subject	Број гласова Number of votes	Процент Percentage	Број мандата Number of mandates
Прњавор / Prnjavor	САВЕЗ НЕЗАВИСНИХ СОЦИЈАЛДЕМОКРАТА - СНСД - МИЛОРАД ДОДИК / SAVEZ NEZAVISNIH SOCIJALDEMOKRATA - SNSD - MILORAD DODIK	5 667	35,53	11
	СДС - СРПСКА ДЕМОКРАТСКА СТРАНКА / SDS - SRPSKA DEMOKRATSKA STRANKA	4 301	26,97	9
	ДНС - ДЕМОКРАТСКИ НАРОДНИ САВЕЗ / DNS - DEMOKRATSKI NARODNI SAVEZ	1 734	10,87	3
	НАРОДНИ ДЕМОКРАТСКИ ПОКРЕТ / NARODNI DEMOKRATSKI POKRET	791	4,96	2
	СРПСКА РАДИКАЛНА СТРАНКА ДР ВОЈИСЛАВ ШЕШЕЉ / SRPSKA RADIKALNA STRANKA DR VOJISLAV ŠEŠELJ	705	4,42	1
	ДЕМОКРАТСКИ САВЕЗ - ДЕМОС / DEMOKRATSKI SAVEZ - DEMOS	534	3,35	1
	СОЦИЈАЛИСТИЧКА ПАРТИЈА / SOCIJALISTIČKA PARTIJA	483	3,03	1
	ДЕКЕТ, БРАНКО - ГРУПА ГРАЂАНА (изабран из реда националних мањина) / DEKET BRANKO - GRUPA GRAĐANA (elected from among national minorities)	158	-	1
Рибник / Ribnik	САВЕЗ НЕЗАВИСНИХ СОЦИЈАЛДЕМОКРАТА - СНСД - МИЛОРАД ДОДИК / SAVEZ NEZAVISNIH SOCIJALDEMOKRATA - SNSD - MILORAD DODIK	2 748	71,97	13
	СДС - СРПСКА ДЕМОКРАТСКА СТРАНКА / SDS - SRPSKA DEMOKRATSKA STRANKA	596	15,61	3
	ЗАЈЕДНО ЗА БОЉИ РИБНИК ДНС-СП / ZAJEDNO ZA BOLJI RIBNIK DNS-SP	284	7,44	1
Рогатица / Rogatica	САВЕЗ НЕЗАВИСНИХ СОЦИЈАЛДЕМОКРАТА - СНСД - МИЛОРАД ДОДИК / SAVEZ NEZAVISNIH SOCIJALDEMOKRATA - SNSD - MILORAD DODIK	2 689	40,52	8
	СДС - СРПСКА ДЕМОКРАТСКА СТРАНКА / SDS - SRPSKA DEMOKRATSKA STRANKA	1 666	25,11	5
	ПДП - ПАРТИЈА ДЕМОКРАТСКОГ ПРОГРЕСА / PDP - PARTIJA DEMOKRATSKOG PROGRESA	705	10,62	2
	ДНС - ДЕМОКРАТСКИ НАРОДНИ САВЕЗ / DNS - DEMOKRATSKI NARODNI SAVEZ	669	10,08	2
	ДЕМОКРАТСКИ САВЕЗ - ДЕМОС / DEMOKRATSKI SAVEZ - DEMOS	271	4,08	1
Рудо / Rudo	УЈЕДИЊЕНА СРПСКА / UJEDINJENA SRPSKA	244	3,68	1
	САВЕЗ НЕЗАВИСНИХ СОЦИЈАЛДЕМОКРАТА - СНСД - МИЛОРАД ДОДИК / SAVEZ NEZAVISNIH SOCIJALDEMOKRATA - SNSD - MILORAD DODIK	1 247	28,98	5
	УЈЕДИЊЕНА СРПСКА / UJEDINJENA SRPSKA	595	13,83	2
	ПДП - ПАРТИЈА ДЕМОКРАТСКОГ ПРОГРЕСА / PDP - PARTIJA DEMOKRATSKOG PROGRESA	422	9,81	2
	ДНС - ДЕМОКРАТСКИ НАРОДНИ САВЕЗ / DNS - DEMOKRATSKI NARODNI SAVEZ	381	8,85	2
	СДС - СРПСКА ДЕМОКРАТСКА СТРАНКА / SDS - SRPSKA DEMOKRATSKA STRANKA	361	8,39	2
	СРПСКА РАДИКАЛНА СТРАНКА ДР ВОЈИСЛАВ ШЕШЕЉ / SRPSKA RADIKALNA STRANKA DR VOJISLAV ŠEŠELJ	224	5,21	1
	ДЕМОКРАТСКИ САВЕЗ - ДЕМОС / DEMOKRATSKI SAVEZ - DEMOS	218	5,07	1
	СПС - СОЦИЈАЛИСТИЧКА ПАРТИЈА СРПСКЕ – „БУДУЋНОСТ СРПСКЕ“ / SPS - SOCIJALISTIČKA PARTIJA SRPSKE – "BUDUĆNOST SRPSKE"	194	4,51	1
	СОЦИЈАЛИСТИЧКА ПАРТИЈА / SOCIJALISTIČKA PARTIJA	164	3,81	1
Соколац / Sokolac	САВЕЗ НЕЗАВИСНИХ СОЦИЈАЛДЕМОКРАТА - СНСД - МИЛОРАД ДОДИК / SAVEZ NEZAVISNIH SOCIJALDEMOKRATA - SNSD - MILORAD DODIK	2 128	30,50	7
	СДС - СРПСКА ДЕМОКРАТСКА СТРАНКА / SDS - SRPSKA DEMOKRATSKA STRANKA	1 724	24,71	5
	ДНС - ДЕМОКРАТСКИ НАРОДНИ САВЕЗ / DNS - DEMOKRATSKI NARODNI SAVEZ	1 081	15,50	3
	ДЕМОКРАТСКИ САВЕЗ - ДЕМОС / DEMOKRATSKI SAVEZ - DEMOS	519	7,44	2
	ПДП - ПАРТИЈА ДЕМОКРАТСКОГ ПРОГРЕСА / PDP - PARTIJA DEMOKRATSKOG PROGRESA	505	7,24	2
	УЈЕДИЊЕНА СРПСКА / UJEDINJENA SRPSKA	368	5,28	1

2.4. Резултати локалних избора за скупштине градова и општина, 2020.

Results of local elections for municipal and city assemblies, 2020

(наставак/continued)

Град/општина City/municipality	Назив политичког субјекта Name of the political subject	Број гласова Number of votes	Процент Percentage	Број мандата Number of mandates
Србац / Srbac	ZEKIЋ, МИЛАДИНКА - СДС СРПСКА ДЕМОКРАТСКА СТРАНКА (изабрана из реда националних мањина) / ZEKIĆ MILADINKA - SDS SRPSKA DEMOKRATSKA STRANKA (elected from among national minorities)	133	-	1
	САВЕЗ НЕЗАВИСНИХ СОЦИЈАЛДЕМОКРАТА - СНСД - МИЛОРАД ДОДИК / SAVEZ NEZAVISNIH SOCIJALDEMOKRATA - SNSD - MILORAD DODIK	4 415	43,56	12
	ДНС - ДЕМОКРАТСКИ НАРОДНИ САВЕЗ / DNS - DEMOKRATSKI NARODNI SAVEZ	1 321	13,03	3
	ПДП - ПАРТИЈА ДЕМОКРАТСКОГ ПРОГРЕСА / PDP - PARTIJA DEMOKRATSKOG PROGRESA	1 260	12,43	3
	СДС - СРПСКА ДЕМОКРАТСКА СТРАНКА / SDS - SRPSKA DEMOKRATSKA STRANKA	1 186	11,70	3
Сребреница / Srebrenica	УЈЕДИЊЕНА СРПСКА / UJEDINJENA SRPSKA	1 120	11,05	3
	НАРОДНИ ДЕМОКРАТСКИ ПОКРЕТ / NARODNI DEMOKRATSKI POKRET	522	5,15	1
	САВЕЗ НЕЗАВИСНИХ СОЦИЈАЛДЕМОКРАТА - СНСД - МИЛОРАД ДОДИК / SAVEZ NEZAVISNIH SOCIJALDEMOKRATA - SNSD - MILORAD DODIK	2 277	31,64	7
	МОЈА АДРЕСА СРЕБРЕНИЦА - СДА - СБИХ - СББ - ПДА / МОЈА АДРЕСА SREBRENICA - SDA - SBIH - SBV - PDA	1 640	22,79	5
	СДС - СРПСКА ДЕМОКРАТСКА СТРАНКА / SDS - SRPSKA DEMOKRATSKA STRANKA	1 033	14,35	3
	ДНС - ДЕМОКРАТСКИ НАРОДНИ САВЕЗ / DNS - DEMOKRATSKI NARODNI SAVEZ	834	11,59	2
	УЈЕДИЊЕНА СРПСКА / UJEDINJENA SRPSKA	421	5,85	1
Станари / Stanari	ДЕМОКРАТСКА ФРОНТА - ГРАЂАНСКИ САВЕЗ / DEMOKRATSKA FRONTA - GRAĐANSKI SAVEZ	257	3,57	1
	СРПСКА РАДИКАЛНА СТРАНКА ДР ВОЈИСЛАВ ШЕШЕЉ / SRPSKA RADIKALNA STRANKA DR VOJISLAV ŠEŠELJ	245	3,40	1
	ДЕМОС - СНП - БОЉА СРЕБРЕНИЦА / DEMOS - SNP - BOLJA SREBRENICA	231	3,21	1
	САВЕЗ НЕЗАВИСНИХ СОЦИЈАЛДЕМОКРАТА - СНСД - МИЛОРАД ДОДИК / SAVEZ NEZAVISNIH SOCIJALDEMOKRATA - SNSD - MILORAD DODIK	2 050	43,93	8
	УЈЕДИЊЕНА СРПСКА / UJEDINJENA SRPSKA	976	20,92	4
	СОЦИЈАЛИСТИЧКА ПАРТИЈА / SOCIJALISTIČKA PARTIJA	657	14,08	2
	СДС - СРПСКА ДЕМОКРАТСКА СТРАНКА / SDS - SRPSKA DEMOKRATSKA STRANKA	626	13,42	2
Теслић / Teslić	ДНС - ДЕМОКРАТСКИ НАРОДНИ САВЕЗ / DNS - DEMOKRATSKI NARODNI SAVEZ	141	3,02	1
	СДС - СРПСКА ДЕМОКРАТСКА СТРАНКА / SDS - SRPSKA DEMOKRATSKA STRANKA	6 231	29,33	10
	САВЕЗ НЕЗАВИСНИХ СОЦИЈАЛДЕМОКРАТА - СНСД - МИЛОРАД ДОДИК / SAVEZ NEZAVISNIH SOCIJALDEMOKRATA - SNSD - MILORAD DODIK	5 731	26,98	9
	СПС - СОЦИЈАЛИСТИЧКА ПАРТИЈА СРПСКЕ – „БУДУЋНОСТ СРПСКЕ“ / SPS - SOCIJALISTIČKA PARTIJA SRPSKE - "BUDUĆNOST SRPSKE"	2 620	12,33	4
	СДА - СТРАНКА ДЕМОКРАТСКЕ АКЦИЈЕ / SDA - STRANKA DEMOKRATSKE AKCIJE	1 329	6,26	2
	ДЕМОКРАТСКИ САВЕЗ - ДЕМОС / DEMOKRATSKI SAVEZ - DEMOS	1 210	5,70	2
	ДНС - ДЕМОКРАТСКИ НАРОДНИ САВЕЗ / DNS - DEMOKRATSKI NARODNI SAVEZ	822	3,87	1
Град Требиње / City of Trebinje	СДП – СБИХ / SDP – SBIH	792	3,73	1
	САВЕЗ НЕЗАВИСНИХ СОЦИЈАЛДЕМОКРАТА - СНСД - МИЛОРАД ДОДИК / SAVEZ NEZAVISNIH SOCIJALDEMOKRATA - SNSD - MILORAD DODIK	6 421	38,09	12
	ЗА ПРАВДУ И РЕД ЛИСТА НЕБОЈШЕ ВУКАНОВИЋА / ZA PRAVDU I RED LISTA NEBOJŠE VUKANOVIĆA	2 462	14,61	4
	СДС - СРПСКА ДЕМОКРАТСКА СТРАНКА / SDS - SRPSKA DEMOKRATSKA STRANKA	1 469	8,71	3
	НАША ХЕРЦЕГОВИНА - ХНП -ПДП / NAŠA HERCEGOVINA - HNP -PDP	1 386	8,22	3

2.4. Резултати локалних избора за скупштине градова и општина, 2020.

Results of local elections for municipal and city assemblies, 2020

(наставак/continued)

Град/општина City/municipality	Назив политичког субјекта Name of the political subject	Број гласова Number of votes	Процент Percentage	Број мандата Number of mandates
	СОЦИЈАЛИСТИЧКА ПАРТИЈА / <i>SOCIJALISTIČKA PARTIJA</i>	983	5,83	2
	УЈЕДИЊЕНА СРПСКА - ПАРТИЈА УЈЕДИЊЕНИХ ПЕНЗИОНЕРА / <i>UJEDINJENA SRPSKA - PARTIJA UJEDINJENIH PENZIONERA</i>	927	5,50	2
	ДНС - ДЕМОКРАТСКИ НАРОДНИ САВЕЗ / <i>DNS - DEMOKRATSKI NARODNI SAVEZ</i>	778	4,62	1
	НАРОДНИ ДЕМОКРАТСКИ ПОКРЕТ / <i>NARODNI DEMOKRATSKI POKRET</i>	556	3,30	1
	ГВОЗДЕНОВИЋ, МОМИР - НЕЗАВИСНИ КАНДИДАТ (изабран из реда националних мањина) / <i>GVOZDENOVIC MOMIR - NEZAVISNI KANDIDAT (elected from among national minorities)</i>	408	-	1
Трново / <i>Trnovo</i>	САВЕЗ НЕЗАВИСНИХ СОЦИЈАЛДЕМОКРАТА - СНСД - МИЛОРАД ДОДИК / <i>SAVEZ NEZAVISNIH SOCIJALDEMOKRATA - SNSD - MILORAD DODIK</i>	314	29,90	4
	ДНС - ДЕМОКРАТСКИ НАРОДНИ САВЕЗ / <i>DNS - DEMOKRATSKI NARODNI SAVEZ</i>	253	24,10	3
	СОЦИЈАЛИСТИЧКА ПАРТИЈА / <i>SOCIJALISTIČKA PARTIJA</i>	188	17,90	3
	СДС - СРПСКА ДЕМОКРАТСКА СТРАНКА / <i>SDS - SRPSKA DEMOKRATSKA STRANKA</i>	97	9,24	1
	ДЕМОКРАТСКИ САВЕЗ - ДЕМОС / <i>DEMOKRATSKI SAVEZ - DEMOS</i>	96	9,14	1
	ДЕМОКРАТСКА ФРОНТА / <i>DEMOKRATSKA FRONTA</i>	51	4,86	1
Угљевик / <i>Ugljevik</i>	СДС - СРПСКА ДЕМОКРАТСКА СТРАНКА / <i>SDS - SRPSKA DEMOKRATSKA STRANKA</i>	3 465	34,53	9
	САВЕЗ НЕЗАВИСНИХ СОЦИЈАЛДЕМОКРАТА - СНСД - МИЛОРАД ДОДИК / <i>SAVEZ NEZAVISNIH SOCIJALDEMOKRATA - SNSD - MILORAD DODIK</i>	2 509	25,00	6
	ДЕМОКРАТСКИ САВЕЗ - ДЕМОС - ПОКРЕТ УСПЈЕШНА СРПСКА / <i>DEMOKRATSKI SAVEZ - DEMOS - POKRET USPJEŠNA SRPSKA</i>	925	9,22	2
	ДНС - ДЕМОКРАТСКИ НАРОДНИ САВЕЗ / <i>DNS - DEMOKRATSKI NARODNI SAVEZ</i>	651	6,49	2
	СОЦИЈАЛИСТИЧКА ПАРТИЈА / <i>SOCIJALISTIČKA PARTIJA</i>	506	5,04	1
	ПДП - ПАРТИЈА ДЕМОКРАТСКОГ ПРОГРЕСА / <i>PDP - PARTIJA DEMOKRATSKOG PROGRESA</i>	481	4,79	1
	СДА - СТРАНКА ДЕМОКРАТСКЕ АКЦИЈЕ / <i>SDA - STRANKA DEMOKRATSKE AKCIJE</i>	415	4,14	1
	НАРОДНИ ДЕМОКРАТСКИ ПОКРЕТ / <i>NARODNI DEMOKRATSKI POKRET</i>	330	3,29	1
Фоча / <i>Foča</i>	САВЕЗ НЕЗАВИСНИХ СОЦИЈАЛДЕМОКРАТА - СНСД - МИЛОРАД ДОДИК / <i>SAVEZ NEZAVISNIH SOCIJALDEMOKRATA - SNSD - MILORAD DODIK</i>	2 938	30,83	8
	СДС - СРПСКА ДЕМОКРАТСКА СТРАНКА / <i>SDS - SRPSKA DEMOKRATSKA STRANKA</i>	1 502	15,76	4
	ДЕМОКРАТСКИ САВЕЗ - ДЕМОС / <i>DEMOKRATSKI SAVEZ - DEMOS</i>	1 151	12,08	3
	ДНС - ДЕМОКРАТСКИ НАРОДНИ САВЕЗ / <i>DNS - DEMOKRATSKI NARODNI SAVEZ</i>	903	9,48	3
	СПС - СОЦИЈАЛИСТИЧКА ПАРТИЈА СРПСКЕ – „БУДУЋНОСТ СРПСКЕ“ / <i>SPS - SOCIJALISTIČKA PARTIJA SRPSKE - "BUDUĆNOST SRPSKE"</i>	651	6,83	2
	СОЦИЈАЛИСТИЧКА ПАРТИЈА / <i>SOCIJALISTIČKA PARTIJA</i>	594	6,23	2
	УЈЕДИЊЕНА СРПСКА / <i>UJEDINJENA SRPSKA</i>	455	4,77	1
	НАРОДНИ ДЕМОКРАТСКИ ПОКРЕТ / <i>NARODNI DEMOKRATSKI POKRET</i>	393	4,12	1
	СДА - СТРАНКА ДЕМОКРАТСКЕ АКЦИЈЕ / <i>SDA - STRANKA DEMOKRATSKE AKCIJE</i>	390	4,09	1
Хан Пијесак / <i>Han Pijesak</i>	САВЕЗ НЕЗАВИСНИХ СОЦИЈАЛДЕМОКРАТА - СНСД - МИЛОРАД ДОДИК / <i>SAVEZ NEZAVISNIH SOCIJALDEMOKRATA - SNSD - MILORAD DODIK</i>	682	29,68	5
	СДС - СРПСКА ДЕМОКРАТСКА СТРАНКА / <i>SDS - SRPSKA DEMOKRATSKA STRANKA</i>	665	28,94	4
	ДЕМОКРАТСКИ САВЕЗ - ДЕМОС / <i>DEMOKRATSKI SAVEZ - DEMOS</i>	169	7,35	1
	СРПСКА РАДИКАЛНА СТРАНКА ДР ВОЈИСЛАВ ШЕШЕЉ / <i>SRPSKA RADIKALNA STRANKA DR VOJISLAV ŠEŠELJ</i>	155	6,74	1
	СОЦИЈАЛИСТИЧКА ПАРТИЈА / <i>SOCIJALISTIČKA PARTIJA</i>	129	5,61	1
	НС / <i>NS</i>	93	4,05	1

2.4. Резултати локалних избора за скупштине градова и општина, 2020.

Results of local elections for municipal and city assemblies, 2020

(наставак/continued)

Град/општина City/municipality	Назив политичког субјекта Name of the political subject	Број гласова Number of votes	Процент Percentage	Број мандата Number of mandates
Чајнице / Čajnice	ДНС - ДЕМОКРАТСКИ НАРОДНИ САВЕЗ / DNS - DEMOKRATSKI NARODNI SAVEZ	79	3,44	1
	ГОЛИЈАН ПАВЛЕ - НЕЗАВИСНИ КАНДИДАТ / GOLIJAN PAVLE - NEZAVISNI KANDIDAT	77	3,35	1
	САВЕЗ НЕЗАВИСНИХ СОЦИЈАЛДЕМОКРАТА - СНСД - МИЛОРАД ДОДИК / SAVEZ NEZAVISNIH SOCIJALDEMOKRATA - SNSD - MILORAD DODIK	622	23,37	4
	СДС - СРПСКА ДЕМОКРАТСКА СТРАНКА / SDS - SRPSKA DEMOKRATSKA STRANKA	489	18,37	3
	СОЦИЈАЛИСТИЧКА ПАРТИЈА / SOCIJALISTIČKA PARTIJA	264	9,92	1
	ПДП - ПАРТИЈА ДЕМОКРАТСКОГ ПРОГРЕСА / PDP - PARTIJA DEMOKRATSKOG PROGRESA	242	9,09	1
	УЈЕДИЊЕНА СРПСКА / UJEDINJENA SRPSKA	228	8,56	1
	ДНС - ДЕМОКРАТСКИ НАРОДНИ САВЕЗ / DNS - DEMOKRATSKI NARODNI SAVEZ	185	6,95	1
	ДЕМОКРАТСКИ САВЕЗ - ДЕМОС / DEMOKRATSKI SAVEZ - DEMOS	143	5,37	1
	НАРОДНИ ДЕМОКРАТСКИ ПОКРЕТ / NARODNI DEMOKRATSKI POKRET	116	4,36	1
Челинац / Čelinac	КОАЛИЦИЈА СДА – СБИХ / KOALICIJA SDA – SBIH	114	4,28	1
	СРПСКА РАДИКАЛНА СТРАНКА ДР ВОЈИСЛАВ ШЕШЕЉ / SRPSKA RADIKALNA STRANKA DR VOJISLAV ŠEŠEĀJ	103	3,87	1
	САВЕЗ НЕЗАВИСНИХ СОЦИЈАЛДЕМОКРАТА - СНСД - МИЛОРАД ДОДИК / SAVEZ NEZAVISNIH SOCIJALDEMOKRATA - SNSD - MILORAD DODIK	3 291	34,94	9
	СДС - СРПСКА ДЕМОКРАТСКА СТРАНКА / SDS - SRPSKA DEMOKRATSKA STRANKA	1 139	12,09	3
	СОЦИЈАЛИСТИЧКА ПАРТИЈА / SOCIJALISTIČKA PARTIJA	1 107	11,75	3
	ДНС - ДЕМОКРАТСКИ НАРОДНИ САВЕЗ / DNS - DEMOKRATSKI NARODNI SAVEZ	1 007	10,69	3
	ДЕМОКРАТСКИ САВЕЗ - ДЕМОС / DEMOKRATSKI SAVEZ - DEMOS	959	10,18	2
	ПДП - ПАРТИЈА ДЕМОКРАТСКОГ ПРОГРЕСА / PDP - PARTIJA DEMOKRATSKOG PROGRESA	701	7,44	2
	УЈЕДИЊЕНА СРПСКА / UJEDINJENA SRPSKA	682	7,24	2
	НАРОДНИ ДЕМОКРАТСКИ ПОКРЕТ / NARODNI DEMOKRATSKI POKRET	289	3,07	1
Шамац / Šamac	НАРОДНИ ПОКРЕТ - ЂОРЂЕ МИЛИЋЕВИЋ / NARODNI POKRET - ĐORĐE MILIĆEVIĆ	2 279	25,21	7
	САВЕЗ НЕЗАВИСНИХ СОЦИЈАЛДЕМОКРАТА - СНСД - МИЛОРАД ДОДИК / SAVEZ NEZAVISNIH SOCIJALDEMOKRATA - SNSD - MILORAD DODIK	1 693	18,73	5
	СДС - СРПСКА ДЕМОКРАТСКА СТРАНКА / SDS - SRPSKA DEMOKRATSKA STRANKA	1 677	18,55	5
	ХДЗ БИХ, ХДЗ 1990 / HDZ BIH, HDZ 1990	874	9,67	2
	ДЕМОКРАТСКИ САВЕЗ - ДЕМОС / DEMOKRATSKI SAVEZ - DEMOS	745	8,24	2
	СОЦИЈАЛИСТИЧКА ПАРТИЈА / SOCIJALISTIČKA PARTIJA	503	5,56	1
	УЈЕДИЊЕНА СРПСКА / UJEDINJENA SRPSKA	439	4,86	1
	ДНС - ДЕМОКРАТСКИ НАРОДНИ САВЕЗ / DNS - DEMOKRATSKI NARODNI SAVEZ	310	3,43	1
	СПС - СОЦИЈАЛИСТИЧКА ПАРТИЈА СРПСКЕ – „БУДУЋНОСТ СРПСКЕ“ / SPS - SOCIJALISTIČKA PARTIJA SRPSKE - "BUDUĆNOST SRPSKE"	282	3,12	1
	Шековићи / Šekovići	САВЕЗ НЕЗАВИСНИХ СОЦИЈАЛДЕМОКРАТА - СНСД - МИЛОРАД ДОДИК / SAVEZ NEZAVISNIH SOCIJALDEMOKRATA - SNSD - MILORAD DODIK	1 137	21,66
ДЕМОКРАТСКИ САВЕЗ - ДЕМОС / DEMOKRATSKI SAVEZ - DEMOS		1 075	20,48	3
ПДП - ПАРТИЈА ДЕМОКРАТСКОГ ПРОГРЕСА / PDP - PARTIJA DEMOKRATSKOG PROGRESA		756	14,40	2
ДНС - ДЕМОКРАТСКИ НАРОДНИ САВЕЗ / DNS - DEMOKRATSKI NARODNI SAVEZ		582	11,09	2
СДС - СРПСКА ДЕМОКРАТСКА СТРАНКА / SDS - SRPSKA DEMOKRATSKA STRANKA		557	10,61	2
УЈЕДИЊЕНА СРПСКА / UJEDINJENA SRPSKA		336	6,40	1

2.4. Резултати локалних избора за скупштине градова и општина, 2020.

Results of local elections for municipal and city assemblies, 2020

(наставак/continued)

Град/општина City/municipality	Назив политичког субјекта Name of the political subject	Број гласова Number of votes	Процент Percentage	Број мандата Number of mandates
Шипово / Šipovo	СОЦИЈАЛИСТИЧКА ПАРТИЈА / SOCIJALISTIČKA PARTIJA	292	5,56	1
	СПС - СОЦИЈАЛИСТИЧКА ПАРТИЈА СРПСКЕ – „БУДУЋНОСТ СРПСКЕ“ / SPS - SOCIJALISTIČKA PARTIJA SRPSKE - "BUDUĆNOST SRPSKE"	255	4,86	1
	СРПСКА РАДИКАЛНА СТРАНКА ДР ВОЈИСЛАВ ШЕШЕЉ / SRPSKA RADIKALNA STRANKA DR VOJISLAV ŠEŠEĀJ	193	3,68	1
	САВЕЗ НЕЗАВИСНИХ СОЦИЈАЛДЕМОКРАТА - СНСД - МИЛОРАД ДОДИК / SAVEZ NEZAVISNIH SOCIJALDEMOKRATA - SNSD - MILORAD DODIK	2 602	42,30	8
	ДНС - ДЕМОКРАТСКИ НАРОДНИ САВЕЗ / DNS - DEMOKRATSKI NARODNI SAVEZ	1 150	18,69	4
	ПДП - ПАРТИЈА ДЕМОКРАТСКОГ ПРОГРЕСА / PDP - PARTIJA DEMOKRATSKOG PROGRESA	671	10,91	2
	УЈЕДИЊЕНА СРПСКА / UJEDINJENA SRPSKA	607	9,87	2
	СДС - СРПСКА ДЕМОКРАТСКА СТРАНКА / SDS - SRPSKA DEMOKRATSKA STRANKA	338	5,49	1
	ДЕМОКРАТСКИ САВЕЗ - ДЕМОС / DEMOKRATSKI SAVEZ - DEMOS	281	4,57	1
СОЦИЈАЛИСТИЧКА ПАРТИЈА / SOCIJALISTIČKA PARTIJA	267	4,34	1	

Извор: „Службени гласник Републике Српске“, бр. 3/21 и 27/21 и „Службени гласник БиХ“, бр. 81/20, 84/20 и 14/21
Source: "Official Gazette of RS", No. 3/21 and 27/21 and "Official Gazette of BiH", No. 81/20, 84/20 and 14/21

2.5. Одборници скупштина градова и општина према полу и старости, 2020.
Councilors of municipal and city assemblies by sex and age, 2020

Град/општина City/municipality	Пол Sex			Навршене године живота Age in completed years			
	укупно total	мушки male	женски female	18–29	30–39	40–59	60 и више 60 and over
Град Бања Лука / City of Banja Luka	31	25	6	3	8	16	4
Берковићи / Berkovići	13	12	1	3	5	3	2
Град Бијелина / City of Bijeljina	31	28	3	1	10	20	-
Билећа / Bileća	19	17	2	2	9	5	3
Братунац / Bratunac	25	24	1	-	6	16	3
Брод / Brod	25	18	7	1	8	14	2
Вишеград / Višegrad	21	19	2	1	8	11	1
Власеница / Vlasenica	19	16	3	2	11	5	1
Вукосавље / Vukosavlje	15	13	2	2	3	7	3
Гацко / Gacko	19	16	3	3	6	9	1
Градишка / Gradiška	31	26	5	4	10	13	4
Дервента / Derвента	29	27	2	4	3	20	2
Град Добој / City of Doboј	31	28	3	-	14	15	2
Доњи Жабар / Donji Žabar	13	11	2	1	1	8	3
Град Зворник / City of Zvornik	31	24	7	2	9	19	1
Источна Илиџа / Istočna Ilidža	23	18	5	5	8	10	-
Источни Дрвар / Istočni Drvar	11	8	3	-	3	5	3
Источни Мостар / Istočni Mostar	11	9	2	-	2	8	1
Источни Стари Град / Istočni Stari Grad	13	7	6	4	6	3	-
Источно Ново Сарајево / Istočno Novo Sarajevo	19	13	6	2	11	6	-
Језеро / Jezero	13	10	3	3	4	5	1
Калиновик / Kalinovik	13	8	5	1	6	5	1
Кнежево / Kneževo	19	18	1	2	6	11	-
Козарска Дубица / Kozarska Dubica	27	23	4	1	6	15	5
Костајница / Kostajnica	17	15	2	2	6	8	1
Котор Варош / Kotor Varoš	27	23	4	4	14	9	-
Крупа на Уни / Krupa na Uni	13	10	3	-	2	11	-
Купрес / Kupres	11	4	7	4	2	5	-
Лакташи / Laktaši	29	19	10	5	12	10	2
Лопаре / Lopare	23	20	3	1	6	13	3
Љубиње / Ljubinje	15	13	2	3	5	5	2
Милићи / Milići	19	18	1	1	6	11	1
Модрича / Modriča	27	20	7	3	10	12	2
Мркоњић Град / Mrkonjić Grad	25	20	5	4	12	7	2
Невесинје / Nevesinje	21	18	3	2	11	7	1
Нови Град / Novi Grad	27	23	4	5	5	13	4
Ново Горажде / Novo Goražde	13	11	2	-	5	6	2
Осмаци / Ostаци	15	14	1	1	4	9	1
Оштра Лука / Oštra Luka	15	13	2	2	2	8	3
Пале / Pale	25	22	3	7	10	8	-
Пелагићево / Pelagićevo	15	15	-	2	2	10	1
Петровац / Petrovac	13	9	4	-	3	8	2
Петрово / Petrovo	17	13	4	3	4	7	3
Град Приједор / City of Prijedor	31	25	6	1	13	15	2
Прњавор / Prnjavor	29	25	4	5	11	11	2
Рибник / Ribnik	17	14	3	1	3	12	1
Рогатица / Rogatica	19	17	2	1	8	8	2
Рудо / Rudo	17	16	1	1	3	11	2
Соколац / Sokolac	21	17	4	3	10	7	1
Србац / Srbac	25	17	8	3	6	15	1
Сребреница / Srebrenica	21	18	3	-	7	12	2
Станари / Stanari	17	16	1	2	6	8	1

2.5. Одборници скупштина градова и општина према полу и старости, 2020.

Councilors of municipal and city assemblies by sex and age, 2020

(наставак/continued)

Град/општина City/municipality	Пол Sex			Навршене године живота Age in completed years			
	укупно total	мушки male	женски female	18–29	30–39	40–59	60 и више 60 and over
Теслић / <i>Teslić</i>	29	26	3	2	13	10	4
Град Требиње / <i>City of Trebinje</i>	29	25	4	5	8	13	3
Трново / <i>Trnovo</i>	13	10	3	1	7	3	2
Угљевик / <i>Ugljevik</i>	23	22	1	-	8	12	3
Фоча / <i>Foča</i>	25	20	5	2	5	14	4
Хан Пијесак / <i>Han Pijesak</i>	15	12	3	1	6	4	4
Чајниче / <i>Čajniče</i>	15	11	4	5	6	3	1
Челинац / <i>Čelinac</i>	25	20	5	3	9	12	1
Шамац / <i>Šamac</i>	25	19	6	1	10	10	4
Шековићи / <i>Šekovići</i>	17	15	2	-	4	13	-
Шипово / <i>Šipovo</i>	19	17	2	-	8	10	1

Извор: Централна изборна комисија Босне и Херцеговине
Source: Central Election Commission of Bosnia and Herzegovina

3.1. Број пословних субјеката – стање 31. децембар
Number of business entities – as on 31 December

Град/општина City/municipality	2018	2019	2020	2021	2022
УКУПНО / TOTAL	32 376	33 447	34 467	35 778	37 129
Град Бања Лука / City of Banja Luka	8 680	9 182	9 544	9 960	10 463
Берковићи / Berkovići	69	71	74	78	84
Град Бијељина / City of Bijeljina	3 135	3 230	3 310	3 459	3 591
Билећа / Bileća	244	254	266	279	291
Братунац / Bratunac	322	324	328	341	357
Брод / Brod	345	339	347	353	355
Вишеград / Višegrad	240	244	253	259	261
Власеница / Vlasenica	169	172	177	180	181
Вукосавље / Vukosavlje	44	43	45	51	56
Гацко / Gacko	143	144	145	154	160
Град Градишка / City of Gradiška	1 465	1 516	1 557	1 597	1 641
Град Дервента / City of Derventa	572	572	588	609	626
Град Добој / City of Doboј	1 403	1 405	1 460	1 503	1 547
Доњи Жабар / Donji Žabar	93	91	94	94	95
Град Зворник / City of Zvornik	900	939	972	1 008	1 048
Источни Дрвар / Istočni Drvar	41	42	42	43	43
Источни Мостар / Istočni Mostar	3	3	3	3	5
Град Источно Сарајево / City of Istočno Sarajevo	2 316	2 431	2 520	2 664	2 810
Источна Илиџа / Istočna Ilidža	458	490	508	558	585
Источни Стари Град / Istočni Stari Grad	54	57	57	57	60
Источно Ново Сарајево / Istočno Novo Sarajevo	633	674	717	771	836
Пале / Pale	789	820	838	872	909
Соколац / Sokolac	331	338	344	346	358
Трново / Trnovo	51	52	56	60	62
Језеро / Jezero	23	24	24	25	25
Калиновик / Kalinovik	61	61	62	63	63
Кнежево / Kneževo	166	168	168	171	174
Козарска Дубица / Kozarska Dubica	426	442	453	469	485
Костајница / Kostajnica	106	107	107	111	112
Котор Варош / Kotor Varoš	290	293	300	306	310
Крупа на Уни / Krupa na Uni	24	25	25	27	27
Купрес / Kupres	18	18	18	18	18
Лакташи / Laktaši	1 504	1 526	1 551	1 578	1 610
Лопаре / Lopare	174	181	185	193	201
Љубиње / Ljubinje	124	128	132	140	145
Милићи / Milići	128	132	136	143	148
Модрича / Modriča	566	546	561	577	597
Мркоњић Град / Mrkonjić Grad	328	333	345	345	355
Невесиње / Nevesinje	232	236	243	257	275
Нови Град / Novi Grad	488	493	505	513	516
Ново Горажде / Novo Goražde	63	63	66	66	67
Осмаци / Ostaci	86	89	92	94	95
Оштра Лука / Oštra Luka	77	78	80	81	82
Пелагићево / Pelagićevo	120	118	124	126	127
Петровац / Petrovac	79	78	81	83	84
Петрово / Petrovo	158	154	155	158	161
Град Приједор / City of Prijedor	1 374	1 415	1 453	1 525	1 595
Прњавор / Prnjavor	691	704	718	734	744
Рибник / Ribnik	126	130	134	138	138
Рогатица / Rogatica	204	206	209	212	218
Рудо / Rudo	120	121	123	125	127
Србац / Srbac	503	516	527	541	563
Сребреница / Srebrenica	267	281	285	292	300
Станари / Stanari	8	31	33	36	39

3.1. Број пословних субјеката – стање 31. децембар

Number of business entities – as on 31 December

(наставак/continued)

Град/општина City/municipality	2018	2019	2020	2021	2022
Теслић / <i>Teslić</i>	565	564	574	596	612
Град Требиње / <i>City of Trebinje</i>	984	1 061	1 118	1 201	1 269
Угљевик / <i>Ugljevik</i>	328	333	340	346	352
Фоча / <i>Foča</i>	353	362	363	373	388
Хан Пијесак / <i>Han Pijesak</i>	122	125	128	130	128
Чајниче / <i>Čajniče</i>	86	90	94	94	94
Челинац / <i>Čelinac</i>	353	361	367	370	372
Шамац / <i>Šamac</i>	435	434	438	447	457
Шековићи / <i>Šekovići</i>	121	122	125	133	133
Шипово / <i>Šipovo</i>	291	296	300	306	309

Извор: Агенција за посредничке, информатичке и финансијске услуге

Source: Agency for Intermediary, IT and Financial Services

3.2. Број пословних субјеката према облику организовања – стање 31. децембар 2022.
Number of business entities by legal form – as on 31 December 2022

Град/општина City/municipality	Укупно Total	Јавна предузећа Public enterprises	Акционарска друштва Joint-stock companies	Друштва са ограниченом одговорношћу Limited liability companies	Командитна друштва Limited partnerships	Ортачка друштва Partnerships	Предузећа за запошљавање инвалида Enterprises for employment of disabled persons
УКУПНО / TOTAL	37 129	191	2 172	22 522	3	155	2
Град Бања Лука / City of Banja Luka	10 463	13	432	6 887	1	31	-
Берковићи / Berkovići	84	-	4	45	-	1	-
Град Бијелина / City of Bijeljina	3 591	6	249	2 370	1	11	1
Билећа / Bileća	291	2	30	154	-	3	-
Братунац / Bratunac	357	4	26	175	-	-	-
Брод / Brod	355	1	30	186	-	1	-
Вишеград / Višegrad	261	4	23	135	-	3	-
Власеница / Vlasenica	181	-	15	77	-	-	-
Вукосавље / Vukosavlje	56	1	1	27	-	-	-
Гацко / Gacko	160	1	12	61	-	1	-
Град Градишка / City of Gradiška	1 641	2	107	1 057	1	3	-
Град Дервента / City of Derventa	626	1	37	372	-	3	-
Град Добој / City of Doboј	1 547	5	99	764	-	4	1
Доњи Жабар / Donji Žabar	95	2	8	51	-	-	-
Град Зворник / City of Zvornik	1 048	2	63	637	-	5	-
Источни Дрвар / Istočni Drvar	43	1	6	23	-	-	-
Источни Мостар / Istočni Mostar	5	-	-	1	-	-	-
Град Источно Сарајево / City of Istočno Sarajevo	2 810	32	186	1 667	-	12	-
Источна Илица / Istočna Ilidža	585	7	27	356	-	1	-
Источни Стари Град / Istočni Stari Grad	60	1	-	40	-	-	-
Источно Ново Сарајево / Istočno Novo Sarajevo	836	11	37	507	-	3	-
Пале / Pale	909	7	94	527	-	5	-
Соколац / Sokolac	358	4	26	216	-	3	-
Трново / Trnovo	62	2	2	21	-	-	-
Језеро / Jezero	25	1	5	8	-	-	-
Калиновик / Kalinovik	63	5	2	23	-	-	-
Кнежево / Кнежево	174	5	11	87	-	3	-
Козарска Дубица / Kozarska Dubica	485	3	29	308	-	1	-
Костајница / Kostajnica	112	1	2	61	-	-	-
Котор Варош / Kotor Varoš	310	2	17	180	-	2	-
Крупа на Уни / Krupa na Uni	27	1	2	14	-	-	-
Купрес / Kupres	18	1	5	7	-	-	-
Лакташи / Laktaši	1 610	-	65	1 295	-	8	-
Лопаре / Lopare	201	3	20	91	-	-	-
Љубиње / Ljubinje	145	11	8	61	-	1	-
Милићи / Milići	148	-	9	77	-	5	-
Модрича / Modriča	597	5	45	328	-	2	-
Мркоњић Град / Mrkonjić Grad	355	3	26	197	-	1	-
Невесиње / Nevesinje	275	3	20	124	-	7	-
Нови Град / Novi Grad	516	5	35	310	-	8	-
Ново Горажде / Novo Goražde	67	4	5	30	-	1	-
Осмаци / Osmaci	95	1	5	58	-	-	-
Оштра Лука / Oštra Luka	82	3	4	51	-	1	-
Пелагићево / Pelagićevo	127	-	8	52	-	2	-
Петровац / Petrovac	84	1	9	39	-	-	-
Петрово / Petrovo	161	3	17	73	-	-	-
Град Приједор / City of Prijedor	1 595	4	68	956	-	2	-
Прњавор / Prnjavor	744	2	54	445	-	2	-
Рибник / Ribnik	138	1	7	75	-	-	-
Рогатица / Rogatica	218	2	14	124	-	1	-
Рудо / Rudo	127	6	12	57	-	1	-
Србац / Srbac	563	1	40	360	-	4	-

3.2. Број пословних субјеката према облику организовања – стање 31. децембар 2022.
Number of business entities by legal form – as on 31 December 2022

(наставак/continued)

Град/општина City/municipality	Укупно Total	Јавна предузећа Public enterprises	Акционарска друштва Joint-stock companies	Друштва са ограниченом одговорношћу Limited liability companies	Командитна друштва Limited partnerships	Ортачка друштва Partnerships	Предузећа за запошљавање инвалида Enterprises for employment of disabled persons
Сребреница / Srebrenica	300	3	21	103	-	-	-
Станари / Stanari	39	-	-	16	-	-	-
Теслић / Teslić	612	2	50	343	-	4	-
Град Требиње / City of Trebinje	1 269	7	40	678	-	5	-
Угљевик / Ugljevik	352	2	37	167	-	5	-
Фоча / Foča	388	2	18	204	-	1	-
Хан Пијесак / Han Pijesak	128	5	11	64	-	1	-
Чајниче / Čajniče	94	5	10	41	-	1	-
Челинац / Čelinac	372	1	27	245	-	3	-
Шамац / Šamac	457	5	47	233	-	2	-
Шековићи / Šekovići	133	3	14	54	-	2	-
Шипово / Šipovo	309	2	25	194	-	1	-

3.2. Број пословних субјеката према облику организовања – стање 31. децембар 2022.

Number of business entities by legal form – as on 31 December 2022

(наставак/continued)

Град/општина City/municipality	Пословна удружења Business associations	Опште задруге General cooperatives	Специјали- зоване задруге Specialised cooperatives	Задружни савези Cooperative associations	Фондови Funds	Друге финансијске организације Other financial organisations	Установе Institutions	Тјела законодавне и извршне власти Legislative and executive authorities
УКУПНО / TOTAL	29	329	221	8	23	29	1 813	203
Град Бања Лука / City of Banja Luka	15	15	27	1	5	12	434	66
Берковићи / Berkovići	-	2	-	-	-	-	6	1
Град Бијељина / City of Bijeljina	4	36	14	3	4	6	158	1
Билећа / Bileća	-	-	3	-	-	-	17	2
Братунац / Bratunac	-	15	9	-	1	-	18	1
Брод / Brod	-	1	2	-	-	-	19	2
Вишеград / Višegrad	-	4	1	-	-	-	17	1
Власеница / Vlasenica	-	4	3	-	-	-	14	12
Вукосавље / Vukosavlje	-	1	-	-	-	-	4	1
Гацко / Gacko	1	4	1	-	-	-	13	1
Град Градишка / City of Gradiška	1	15	10	-	-	-	61	4
Град Дервента / City of Derventa	-	5	7	-	-	-	33	2
Град Добој / City of Doboј	3	11	9	-	3	1	90	2
Доњи Жабар / Donji Žabar	-	1	1	-	-	-	4	1
Град Зворник / City of Zvornik	-	6	7	-	-	-	45	2
Источни Дрвар / Istočni Drvar	-	1	-	-	-	-	1	1
Источни Мостар / Istočni Mostar	-	1	-	-	-	-	-	1
Град Источно Сарајево / City of Istočno Sarajevo	2	22	20	-	3	1	147	26
Источна Илиџа / Istočna Ilidža	-	4	2	-	-	-	24	2
Источни Стари Град / Istočni Stari Grad	-	2	-	-	-	-	2	1
Источно Ново Сарајево / Istočno Novo Sarajevo	1	1	5	-	2	-	52	13
Пале / Pale	1	7	8	-	1	1	43	7
Соколац / Sokolac	-	7	5	-	-	-	21	2
Трново / Trnovo	-	1	-	-	-	-	5	1
Језеро / Jezero	-	1	-	-	-	-	1	1
Калиновик / Kalinovik	-	1	1	-	-	-	7	1
Кнежево / Kneževo	-	6	3	-	-	-	11	2
Козарска Дубица / Kozarska Dubica	-	10	5	1	-	-	21	2
Костајница / Kostajnica	-	2	1	-	-	1	9	1
Котор Варош / Kotor Varoš	-	2	3	-	-	-	17	1
Крупа на Уни / Krupa na Uni	-	1	-	-	-	-	1	1
Купрес / Kupres	-	-	1	-	-	-	-	1
Лакташи / Laktaši	-	12	4	-	4	1	39	9
Лопаре / Lopare	-	13	1	-	-	-	20	1
Љубиње / Ljubinje	-	9	1	-	-	-	9	1
Милићи / Milići	-	5	-	-	-	-	10	1
Модрича / Modriča	-	8	9	-	-	-	30	2
Мркоњић Град / Mrkonjić Grad	-	5	1	-	-	-	25	1
Невесинје / Nevesinje	-	4	3	-	-	-	19	2
Нови Град / Novi Grad	-	10	3	-	-	-	29	1
Ново Горажде / Novo Goražde	-	2	1	-	-	-	4	1
Осмаци / Ostaci	-	1	-	-	-	-	1	1
Оштра Лука / Oštra Luka	-	3	-	-	-	-	3	1
Пелагићево / Pelagićevo	-	1	1	-	-	-	5	11
Петровац / Petrovac	-	4	-	-	-	-	3	1
Петрово / Petrovo	-	1	1	-	2	-	9	1
Град Приједор / City of Prijedor	-	8	12	-	-	1	85	1
Прњавор / Prnjavor	-	8	4	-	-	-	50	1
Рибник / Ribnik	-	7	-	-	-	-	12	1
Рогатица / Rogatica	-	5	3	-	-	-	12	1
Рудо / Rudo	-	3	-	-	-	-	10	1

3.2. Број пословних субјеката према облику организовања – стање 31. децембар 2022.
Number of business entities by legal form – as on 31 December 2022
(наставак/continued)

Град/општина City/municipality	Пословна удружења Business associations	Опште задруге General cooperatives	Специјали- зоване задруге Specialised cooperatives	Задружни савези Cooperative associations	Фондови Funds	Друге финансијске организације Other financial organisations	Установе Institutions	Тијела законодавне и извршне власти Legislative and executive authorities
Србац / <i>Srbac</i>	1	3	6	-	-	2	22	3
Сребреница / <i>Srebrenica</i>	-	13	7	-	-	-	17	2
Станари / <i>Stanari</i>	-	-	-	-	-	-	5	1
Теслић / <i>Teslić</i>	-	7	3	1	-	-	49	2
Град Требиње / <i>City of Trebinje</i>	1	5	9	2	1	-	64	1
Угљевик / <i>Ugljevik</i>	-	4	10	-	-	-	19	1
Фоча / <i>Foča</i>	1	9	1	-	-	1	34	1
Хан Пијесак / <i>Han Pijesak</i>	-	2	1	-	-	-	5	1
Чајничке / <i>Čajniče</i>	-	1	-	-	-	-	9	1
Челинац / <i>Čelinac</i>	-	2	3	-	-	-	17	1
Шамац / <i>Šamac</i>	-	5	5	-	-	-	21	11
Шековићи / <i>Šekovići</i>	-	-	2	-	-	-	14	1
Шипово / <i>Šipovo</i>	-	2	2	-	-	3	14	1

3.2. Број пословних субјеката према облику организовања – стање 31. децембар 2022.

Number of business entities by legal form – as on 31 December 2022

(наставак/continued)

Град/општина City/municipality	Судски и правосудни органи Court and judicial authorities	Удружења Associations	Фондације Foundations	Вјерске организације/ заједнице Religious organisations/ communities	Стране невладине организације Foreign non-governmental organisations	Представништва страних лица Representative bodies of foreign entities	Остали облици организовања Other legal forms
УКУПНО / TOTAL	66	8 557	114	392	30	113	157
Град Бања Лука / City of Banja Luka	6	2 298	48	46	20	63	43
Берковићи / Berkovići	-	22	-	3	-	-	-
Град Бијељина / City of Bijeljina	5	643	5	41	1	21	11
Билећа / Bileća	1	75	1	3	-	-	-
Братунац / Bratunac	1	100	1	5	-	-	1
Брод / Brod	1	101	-	10	-	-	1
Вишеград / Višegrad	1	67	2	3	-	-	-
Власеница / Vlasenica	2	53	-	1	-	-	-
Вукосавље / Vukosavlje	-	18	-	3	-	-	-
Гацко / Gacko	-	63	-	2	-	-	-
Град Градишка / City of Gradiška	1	346	3	20	-	3	7
Град Дервента / City of Derвента	2	142	1	19	1	-	1
Град Добој / City of Doboј	6	509	3	27	2	1	7
Доњи Жабар / Donji Žabar	-	24	1	2	-	-	-
Град Зворник / City of Zvornik	2	252	1	16	-	4	6
Источни Дрвар / Istočni Drvar	-	10	-	-	-	-	-
Источни Мостар / Istočni Mostar	-	2	-	-	-	-	-
Град Источно Сарајево / City of Istočno Sarajevo	8	648	7	12	1	9	7
Источна Илиџа / Istočna Ilidža	4	144	4	3	-	2	5
Источни Стари Град / Istočni Stari Grad	-	12	1	1	-	-	-
Источно Ново Сарајево / Istočno Novo Sarajevo	2	193	2	2	1	4	-
Пале / Pale	1	201	-	2	-	3	1
Соколац / Sokolac	1	68	-	4	-	-	1
Трново / Trnovo	-	30	-	-	-	-	-
Језеро / Jezero	-	8	-	-	-	-	-
Калиновик / Kalinovik	-	22	-	1	-	-	-
Кнежево / Kneževo	-	41	-	5	-	-	-
Козарска Дубица / Kozarska Dubica	-	96	-	1	-	-	8
Костајница / Kostajnica	-	32	-	1	-	-	1
Котор Варош / Kotor Varoš	-	80	-	5	-	-	1
Крупа на Уни / Krupa na Uni	-	7	-	-	-	-	-
Купрес / Kupres	-	2	-	1	-	-	-
Лакташи / Laktaši	-	150	5	14	-	4	-
Лопаре / Lopare	-	46	-	6	-	-	-
Љубиње / Ljubinje	1	42	-	-	-	-	1
Милићи / Milići	1	38	-	2	-	-	-
Модрича / Modriča	1	146	2	15	1	-	3
Мркоњић Град / Mrkonjić Grad	-	91	-	4	-	-	1
Невесинје / Nevesinje	1	85	-	4	-	-	3
Нови Град / Novi Grad	-	110	-	3	-	-	2
Ново Горажде / Novo Goražde	-	17	-	1	1	-	-
Осмаци / Osmaci	-	25	-	2	-	-	1
Оштра Лука / Oštra Luka	-	16	-	-	-	-	-
Пелагићево / Pelagićevo	1	39	-	5	-	-	2
Петровац / Petrovac	-	25	-	2	-	-	-
Петрово / Petrovo	-	46	2	5	-	-	1
Град Приједор / City of Prijedor	4	409	6	16	1	2	20
Прњавор / Prnjavor	1	158	-	19	-	-	-
Рибник / Ribnik	-	32	1	2	-	-	-
Рогатица / Rogatica	1	51	-	2	-	-	2
Рудо / Rudo	1	34	-	1	-	-	1

3.2. Број пословних субјеката према облику организовања – стање 31. децембар 2022.

Number of business entities by legal form – as on 31 December 2022

(наставак/continued)

Град/општина <i>City/municipality</i>	Судски и правосудни органи <i>Court and judicial authorities</i>	Удружења <i>Associations</i>	Фондације <i>Foundations</i>	Вјерске организације/заједнице <i>Religious organisations/communities</i>	Стране невладине организације <i>Foreign non-governmental organisations</i>	Представништва страних лица <i>Representative bodies of foreign entities</i>	Остали облици организовања <i>Other legal forms</i>
Србац / <i>Srbac</i>	1	110	1	6	-	-	3
Сребреница / <i>Srebrenica</i>	2	122	3	6	1	-	-
Станари / <i>Stanari</i>	-	15	-	-	-	1	1
Теслић / <i>Teslić</i>	1	132	-	15	-	1	2
Град Требиње / <i>City of Trebinje</i>	7	415	16	5	1	2	10
Угљевик / <i>Ugljevik</i>	-	97	-	7	-	1	2
Фоча / <i>Foča</i>	2	107	-	2	-	1	4
Хан Пијесак / <i>Han Pijesak</i>	1	33	-	2	-	-	2
Чајнице / <i>Čajniče</i>	1	25	-	-	-	-	-
Челинац / <i>Čelinac</i>	-	65	4	4	-	-	-
Шамац / <i>Šamac</i>	1	115	1	10	-	-	1
Шековићи / <i>Šekovići</i>	1	38	-	4	-	-	-
Шипово / <i>Šipovo</i>	1	62	-	1	-	-	1

Извор: Агенција за посредничке, информатичке и финансијске услуге

Source: Agency for Intermediary, IT and Financial Services

3.3. Број пословних субјеката према подручјима КД – стање 31. децембар 2022.
Number of business entities by section of activity classification – as on 31 December 2022

Град/општина City/municipality	Укупно Total	Подручја КД / Sections of activity classification									
		A	B	C	D	E	F	G	H	I	J
УКУПНО / TOTAL	37 129	1 300	237	4 744	375	292	2 085	9 943	1 653	547	965
Град Бања Лука / City of Banja Luka	10 463	109	30	742	110	44	599	2 998	267	136	537
Берковићи / Berkovići	84	6	5	11	14	1	1	6	4	-	-
Град Бијељина / City of Bijeljina	3 591	91	17	390	9	25	213	1 396	147	29	110
Билећа / Bileća	291	12	3	38	18	7	9	75	18	4	4
Братунац / Bratunac	357	34	2	43	3	3	24	78	14	5	6
Брод / Brod	355	10	5	36	3	4	28	65	34	5	4
Вишеград / Višegrad	261	10	-	34	6	7	12	69	13	6	4
Власеница / Vlasenica	181	5	-	22	1	5	12	39	5	1	1
Вукосавље / Vukosavlje	56	1	-	10	1	2	2	8	5	-	-
Гацко / Gacko	160	4	2	14	4	5	8	31	5	2	1
Град Градишка / City of Gradiška	1 641	121	8	225	4	8	86	480	100	28	18
Град Дервента / City of Derventa	626	31	3	114	1	5	38	146	38	3	10
Град Добој / City of Doboj	1 547	39	20	171	3	14	87	375	70	8	21
Доњи Жабар / Donji Žabar	95	10	1	14	-	-	1	29	6	2	-
Зворник / Zvornik	1 048	25	16	167	11	8	80	254	77	12	16
Источни Дрвар / Istočni Drvar	43	3	-	16	-	-	2	7	2	1	-
Источни Мостар / Istočni Mostar	5	1	-	1	-	-	-	-	-	-	-
Град Источно Сарајево / City of Istočno Sarajevo	2 810	56	12	358	38	27	178	723	118	75	75
Источна Илиџа / Istočna Ilidža	586	5	2	56	7	4	42	169	23	18	11
Источни Стари Град / Istočni Stari Grad	60	5	5	12	-	1	2	11	4	1	-
Источно Ново Сарајево / Istočno Novo Sarajevo	835	5	-	56	8	4	67	220	37	11	36
Пале / Pale	909	19	2	139	13	12	55	223	36	39	25
Соколац / Sokolac	358	21	1	84	9	4	12	94	18	4	3
Трново / Trnovo	62	1	2	11	1	2	-	6	-	2	-
Језеро / Jezero	25	2	-	5	1	1	1	2	2	1	-
Калиновик / Kalinovik	63	10	-	10	2	2	2	1	2	-	1
Кнежево / Kneževo	174	18	1	27	4	3	7	34	7	3	1
Козарска Дубица / Kozarska Dubica	485	37	2	105	1	3	23	114	21	14	6
Костајница / Kostajnica	112	11	2	22	1	-	1	14	13	1	1
Котор Варош / Kotor Varoš	310	22	2	59	4	3	29	58	11	6	3
Крупа на Уни / Krupa na Uni	27	3	-	6	2	1	-	1	5	-	-
Купрес / Kupres	18	4	-	4	-	1	-	4	1	-	-
Лакташи / Laktaši	1 610	69	17	274	8	8	72	645	120	20	26
Лопаре / Lopare	201	15	1	32	-	5	18	42	5	6	2
Љубиње / Ljubinje	145	23	-	24	5	8	4	15	3	1	1
Милићи / Milići	148	10	5	36	1	1	7	20	7	-	2
Модрича / Modriča	597	20	1	73	6	5	38	175	35	11	5
Мркоњић Град / Mrkonjić Grad	355	15	3	60	6	2	17	73	27	10	4
Невесинје / Nevesinje	275	16	4	32	11	3	12	57	4	2	3
Нови Град / Novi Grad	516	19	2	113	6	6	21	132	40	8	4
Ново Горажде / Novo Goražde	67	5	-	14	-	2	4	12	1	2	-
Осмаци / Ostaci	95	5	4	18	1	2	3	11	18	-	-
Оштра Лука / Oštra Luka	82	8	-	8	1	-	5	20	14	-	1
Пелагићево / Pelagićevo	127	10	1	17	-	-	1	29	3	2	-
Петровац / Petrovac	84	11	-	26	-	1	1	7	4	2	-
Петрово / Petrovo	161	5	2	44	-	2	3	23	8	2	-
Град Приједор / City of Prijedor	1 595	46	14	249	5	11	84	410	78	19	26
Прњавор / Prnjavor	744	30	1	138	1	4	44	197	36	9	8
Рибник / Ribnik	138	15	-	40	1	1	3	17	10	1	-
Рогатица / Rogatica	218	17	-	41	4	5	11	50	9	2	1
Рудо / Rudo	127	4	-	30	1	1	3	25	10	2	1
Србац / Srbac	563	68	9	117	3	10	22	120	25	10	4
Сребреница / Srebrenica	300	30	5	48	-	3	16	21	7	4	2

3.3. Број пословних субјеката према подручјима КД – стање 31. децембар 2022.
Number of business entities by section of activity classification – as on 31 December 2022
(наставак/continued)

Град/општина City/municipality	Укупно Total	Подручја КД / Sections of activity classification									
		A	B	C	D	E	F	G	H	I	J
Станари / Stanari	39	-	-	4	-	1	7	2	1	-	-
Теслић / Teslić	612	21	3	135	5	4	46	121	35	6	7
Град Требиње / City of Trebinje	1 269	35	7	95	42	6	97	255	29	43	28
Угљевик / Ugljevik	352	12	4	35	3	1	26	99	17	5	2
Фоча / Foča	388	26	3	55	13	2	21	68	17	17	3
Хан Пијесак / Han Pijesak	128	20	1	31	-	2	1	16	10	1	1
Чајнице / Čajniče	94	3	-	30	-	2	1	13	2	2	1
Челинац / Čelinac	372	21	1	93	2	3	23	93	28	4	3
Шамац / Šamac	457	22	14	80	3	5	7	105	31	6	5
Шековићи / Šekovići	133	6	2	21	1	3	9	22	3	1	2
Шипово / Šipovo	309	18	2	87	5	4	15	41	31	7	4

3.3. Број пословних субјеката према подручјима КД – стање 31. децембар 2022.

Number of business entities by section of activity classification – as on 31 December 2022

(наставак/continued)

Град/општина City/municipality	Подручја КД / Sections of activity classification										
	K	L	M	N	O	P	Q	R	S	T	U
УКУПНО / TOTAL	229	343	2 261	915	364	712	1 023	2 574	6 563	2	2
Град Бања Лука / City of Banja Luka	152	151	1 212	314	85	202	249	641	1 884	-	1
Берковићи / Berkovići	1	-	1	-	1	2	4	8	19	-	-
Град Бијељина / City of Bijeljina	21	18	190	94	14	51	100	249	427	-	-
Билећа / Bileća	-	-	6	2	5	7	5	25	53	-	-
Братунац / Bratunac	-	1	13	6	2	8	7	21	87	-	-
Брод / Brod	-	7	17	5	4	7	11	31	79	-	-
Вишеград / Višegrad	1	2	5	2	3	6	8	16	57	-	-
Власеница / Vlasenica	-	-	2	3	15	4	7	19	40	-	-
Вукосавље / Vukosavlje	-	-	1	-	1	2	3	3	17	-	-
Гацко / Gacko	-	1	4	3	1	3	6	24	42	-	-
Град Градишка / City of Gradiška	3	15	79	26	8	30	33	115	254	-	-
Град Дервента / City of Derventa	1	7	24	6	5	13	19	40	122	-	-
Град Добој / City of Doboj	4	6	59	25	9	40	47	87	462	-	-
Доњи Жабар / Donji Žabar	-	-	-	-	1	3	2	10	16	-	-
Град Зворник / City of Zvornik	3	9	33	12	6	17	30	91	181	-	-
Источни Дрвар / Istočni Drvar	-	-	-	-	1	-	1	3	7	-	-
Источни Мостар / Istočni Mostar	-	-	-	-	1	-	-	-	2	-	-
Град Источно Сарајево / City of Istočno Sarajevo	13	57	146	144	52	40	82	196	419	1	-
Источна Илиџа / Istočna Ilidža	3	7	39	34	6	9	13	31	107	-	-
Источни Стари Град / Istočni Stari Grad	-	-	1	1	1	-	1	5	10	-	-
Источно Ново Сарајево / Istočno Novo Sarajevo	5	23	55	75	24	10	34	54	111	-	-
Пале / Pale	5	24	43	32	13	15	23	69	121	1	-
Соколац / Sokolac	-	2	7	2	6	5	9	29	48	-	-
Трново / Trnovo	-	1	1	-	2	1	2	8	22	-	-
Језеро / Jezero	-	-	-	-	1	1	-	3	5	-	-
Калиновик / Kalinovik	-	-	-	1	2	3	5	7	15	-	-
Кнежево / Kneževo	-	-	3	-	3	7	6	11	39	-	-
Козарска Дубица / Kozarska Dubica	-	-	23	10	4	5	19	35	63	-	-
Костајница / Kostajnica	1	-	1	-	3	5	4	6	26	-	-
Котор Варош / Kotor Varoš	-	2	6	2	3	6	11	16	67	-	-
Крупа на Уни / Krupa na Uni	-	-	-	-	1	2	1	1	4	-	-
Купрес / Kupres	-	-	-	-	1	-	-	-	3	-	-
Лакташи / Laktaši	9	14	86	20	9	19	22	65	107	-	-
Лопаре / Lopare	-	-	5	1	2	4	9	13	41	-	-
Љубиње / Ljubinje	-	-	4	2	4	3	5	12	31	-	-
Милићи / Milići	1	-	4	-	3	5	5	13	28	-	-
Модрича / Modriča	-	4	14	7	5	7	20	56	115	-	-
Мркоњић Град / Mrkonjić Grad	1	1	12	2	2	9	14	26	71	-	-
Невесиње / Nevesinje	-	-	10	5	3	5	9	28	70	1	-
Нови Град / Novi Grad	-	2	13	5	4	9	16	45	71	-	-
Ново Горажде / Novo Goražde	-	-	2	-	2	1	2	5	15	-	-
Осмаци / Osmaci	-	2	1	-	1	1	-	5	23	-	-
Оштра Лука / Oštra Luka	-	-	5	-	1	2	2	2	13	-	-
Пелагићево / Pelagićevo	-	-	1	1	12	2	3	8	37	-	-
Петровац / Petrovac	-	-	1	1	1	1	1	4	23	-	-
Петрово / Petrovo	2	-	4	1	2	5	4	10	44	-	-
Град Приједор / City of Prijedor	3	15	63	52	8	39	60	130	283	-	-
Прњавор / Prnjavor	1	4	35	10	3	21	24	55	122	-	1
Рибник / Ribnik	-	-	3	-	3	4	5	7	28	-	-
Рогатица / Rogatica	-	1	4	2	5	3	8	19	36	-	-
Рудо / Rudo	-	-	1	3	4	5	3	7	27	-	-
Србац / Srbac	2	3	17	16	4	10	11	50	62	-	-
Сребреница / Srebrenica	-	-	8	4	5	6	9	17	115	-	-

3.3. Број пословних субјеката према подручјима КД – стање 31. децембар 2022.
Number of business entities by section of activity classification – as on 31 December 2022
(наставак/continued)

Град/општина City/municipality	Подручја КД / Sections of activity classification										
	K	L	M	N	O	P	Q	R	S	T	U
Станари / Stanari	-	-	2	1	2	1	2	2	14	-	-
Теслић / Teslić	-	2	21	5	4	18	24	35	120	-	-
Град Требиње / City of Trebinje	5	10	63	100	13	19	34	121	267	-	-
Угљевић / Ugljevik	-	1	15	4	2	7	13	43	63	-	-
Фоча / Foča	2	2	10	3	5	12	16	28	85	-	-
Хан Пијесак / Han Pijesak	-	-	1	-	2	1	4	10	27	-	-
Чајниче / Čajniče	-	-	3	1	2	5	5	6	18	-	-
Челинац / Čelinac	-	3	5	3	2	8	7	21	52	-	-
Шамац / Šamac	-	2	8	6	12	8	14	52	77	-	-
Шековићи / Šekovići	-	-	3	1	3	3	7	8	38	-	-
Шипово / Šipovo	3	1	12	4	2	5	5	13	50	-	-

 Извор: Агенција за посредничке, информатичке и финансијске услуге
 Source: Agency for Intermediacy, IT and Financial Services

4.1. Становништво према старости и полу по петогодишњима, Попис 2013.
Population by age and sex, by five year age groups, Census 2013

Град/општина City/municipality	Пол Sex	Укупно Total	Године / Years								
			0-4	5-9	10-14	15-19	20-24	25-29	30-34	35-39	40-44
РЕПУБЛИКА СРПСКА / REPUBLIKA SRPSKA	У / Т	1 170 342	53 405	54 076	57 326	70 815	65 363	76 753	80 472	80 588	75 683
	М / М	571 812	27 393	27 716	29 411	36 577	33 893	39 159	40 809	41 264	38 704
	Ж / F	598 530	26 012	26 360	27 915	34 238	31 470	37 594	39 663	39 324	36 979
Град Бања Лука / City of Banja Luka	У / Т	180 053	9 436	8 511	8 447	10 287	10 117	12 698	14 924	14 426	12 136
	М / М	86 510	4 803	4 351	4 330	5 233	4 996	6 210	7 203	7 198	6 117
	Ж / F	93 543	4 633	4 160	4 117	5 054	5 121	6 488	7 721	7 228	6 019
Берковићи / Berkovići	У / Т	2 041	91	126	140	90	79	96	102	128	149
	М / М	1 032	44	72	71	48	39	54	46	64	96
	Ж / F	1 009	47	54	69	42	40	42	56	64	53
Град Бијељина / City of Bijeljina	У / Т	103 874	4 931	4 936	5 343	6 125	5 809	6 971	7 263	7 162	6 769
	М / М	50 760	2 561	2 547	2 717	3 214	2 975	3 429	3 680	3 578	3 364
	Ж / F	53 114	2 370	2 389	2 626	2 911	2 834	3 542	3 583	3 584	3 405
Билећа / Bileća	У / Т	10 607	486	477	608	763	603	670	621	633	668
	М / М	5 346	254	262	294	426	313	378	339	352	348
	Ж / F	5 261	232	215	314	337	290	292	282	281	320
Братунац / Bratunac	У / Т	18 651	888	990	861	1 137	1 167	1 455	1 515	1 360	1 300
	М / М	9 210	480	495	450	598	634	753	823	738	646
	Ж / F	9 441	408	495	411	539	533	702	692	622	654
Брод / Brod	У / Т	15 720	745	698	771	944	824	1 050	1 094	1 083	1 065
	М / М	7 670	389	370	401	499	422	527	554	542	546
	Ж / F	8 050	356	328	370	445	402	523	540	541	519
Вишеград / Višegrad	У / Т	10 118	325	412	431	538	490	635	629	586	593
	М / М	4 834	153	203	219	269	276	336	319	309	300
	Ж / F	5 284	172	209	212	269	214	299	310	277	293
Власеница / Vlasenica	У / Т	10 657	478	530	518	711	612	756	806	792	744
	М / М	5 193	253	271	276	355	300	374	420	426	395
	Ж / F	5 464	225	259	242	356	312	382	386	366	349
Вукосавље / Vukosavlje	У / Т	4 363	198	215	249	270	256	269	292	302	301
	М / М	2 185	101	109	123	151	139	142	159	152	165
	Ж / F	2 178	97	106	126	119	117	127	133	150	136
Гацко / Gacko	У / Т	8 710	413	433	527	626	428	567	518	501	537
	М / М	4 423	203	233	296	319	232	302	301	268	273
	Ж / F	4 287	210	200	231	307	196	265	217	233	264
Градишка / Gradiška	У / Т	49 196	2 032	2 192	2 332	3 087	2 638	2 965	3 285	3 258	3 149
	М / М	23 944	1 011	1 123	1 175	1 586	1 393	1 544	1 646	1 675	1 589
	Ж / F	25 252	1 021	1 069	1 157	1 501	1 245	1 421	1 639	1 583	1 560
Дервента / Derвента	У / Т	25 922	1 125	1 168	1 284	1 604	1 350	1 676	1 587	1 781	1 721
	М / М	12 629	554	608	637	847	716	855	814	902	877
	Ж / F	13 293	571	560	647	757	634	821	773	879	844
Град Добој / City of Doboj	У / Т	68 514	3 250	3 208	3 251	4 019	3 593	4 281	4 769	4 763	4 170
	М / М	33 222	1 656	1 602	1 757	2 031	1 875	2 216	2 381	2 480	2 121
	Ж / F	35 292	1 594	1 606	1 494	1 988	1 718	2 065	2 388	2 283	2 049
Доњи Жабар / Donji Žabar	У / Т	3 669	142	175	213	227	218	203	173	238	262
	М / М	1 853	69	99	107	111	116	110	89	126	148
	Ж / F	1 816	73	76	106	116	102	93	84	112	114
Зворник / Zvornik	У / Т	54 407	2 890	2 982	2 838	3 264	3 358	3 918	4 019	3 984	3 593
	М / М	26 803	1 454	1 540	1 425	1 724	1 817	2 007	2 044	1 999	1 879
	Ж / F	27 604	1 436	1 442	1 413	1 540	1 541	1 911	1 975	1 985	1 714

Године / Years									
45-49	50-54	55-59	60-64	65-69	70-74	75-79	80-84	85 или више 85 and over	просјечна старост average age
82 810	92 000	93 458	87 204	60 073	55 148	48 037	25 566	11 565	41,72
41 422	45 159	45 289	41 420	27 337	23 525	19 261	9 608	3 865	40,32
41 388	46 841	48 169	45 784	32 736	31 623	28 776	15 958	7 700	43,05
11 694	13 344	13 975	12 816	8 896	7 288	6 258	3 262	1 538	40,42
5 719	6 289	6 507	5 878	4 146	3 115	2 605	1 259	551	39,25
5 975	7 055	7 468	6 938	4 750	4 173	3 653	2 003	987	41,50
137	119	120	147	123	141	129	78	46	44,25
76	73	53	78	53	54	57	36	18	42,70
61	46	67	69	70	87	72	42	28	45,83
7 510	8 087	8 039	7 923	5 241	4 695	4 195	2 081	794	41,25
3 693	4 014	3 902	3 788	2 436	2 030	1 774	794	264	40,05
3 817	4 073	4 137	4 135	2 805	2 665	2 421	1 287	530	42,40
756	818	777	695	548	521	449	303	211	41,96
390	435	384	320	236	226	183	125	81	40,23
366	383	393	375	312	295	266	178	130	43,72
1 321	1 583	1 515	1 280	789	627	521	249	93	39,29
671	757	740	559	339	243	167	80	37	37,48
650	826	775	721	450	384	354	169	56	41,06
1 195	1 260	1 189	1 119	852	777	578	327	149	41,61
614	606	567	572	380	323	208	112	38	39,94
581	654	622	547	472	454	370	215	111	43,20
713	835	887	927	591	556	538	303	129	44,92
344	404	419	425	265	223	204	120	46	43,23
369	431	468	502	326	333	334	183	83	46,47
767	888	950	814	411	339	298	177	66	39,89
368	418	454	375	180	133	102	77	16	38,42
399	470	496	439	231	206	196	100	50	41,29
358	314	278	249	236	239	196	109	32	41,18
191	165	145	114	91	113	75	43	7	39,58
167	149	133	135	145	126	121	66	25	42,77
684	760	697	585	362	372	352	208	140	41,16
354	393	367	291	165	161	141	77	47	39,61
330	367	330	294	197	211	211	131	93	42,77
3 403	3 609	4 132	4 190	2 768	2 333	2 050	1 172	601	42,65
1 701	1 725	1 980	2 068	1 290	1 026	806	417	189	41,27
1 702	1 884	2 152	2 122	1 478	1 307	1 244	755	412	43,96
1 950	1 963	1 818	1 924	1 520	1 411	1 176	588	276	42,43
964	988	883	935	686	614	457	200	92	40,95
986	975	935	989	834	797	719	388	184	43,85
4 654	5 344	5 439	5 331	3 701	3 637	2 914	1 547	643	42,16
2 317	2 523	2 583	2 474	1 673	1 586	1 161	579	207	40,63
2 337	2 821	2 856	2 857	2 028	2 051	1 753	968	436	43,60
316	253	246	249	213	223	190	93	35	42,71
173	132	130	127	91	97	82	37	9	41,41
143	121	116	122	122	126	108	56	26	44,03
3 916	4 353	4 224	3 811	2 357	1 993	1 704	868	335	39,39
1 948	2 079	2 050	1 836	1 066	843	653	324	115	38,12
1 968	2 274	2 174	1 975	1 291	1 150	1 051	544	220	40,62

4 Становништво Population

4.1. Становништво према старости и полу по петогодишњима, Попис 2013.

Population by age and sex, by five year age groups, Census 2013

(наставак/continued)

Град/општина City/municipality	Пол Sex	Укупно Total	Године / Years								
			0-4	5-9	10-14	15-19	20-24	25-29	30-34	35-39	40-44
Источни Дрвар / Istočni Drvar	У / Т	66	-	1	-	2	3	4	9	1	4
	М / М	44	-	1	-	1	1	4	6	1	4
	Ж / Ф	22	-	-	-	1	2	-	3	-	-
Источни Мостар / Istočni Mostar	У / Т	244	7	11	13	13	10	8	14	17	25
	М / М	138	4	6	8	9	8	2	8	12	18
	Ж / Ф	106	3	5	5	4	2	6	6	5	7
Град Источно Сарајево / City of Istočno Sarajevo	У / Т	59 916	2 749	2 658	2 710	3 479	3 540	4 200	4 533	3 869	3 320
	М / М	28 813	1 399	1 328	1 395	1 742	1 774	2 206	2 239	2 016	1 695
	Ж / Ф	31 103	1 350	1 330	1 315	1 737	1 766	1 994	2 294	1 853	1 625
Источна Илиџа / Istočna Ilidža	У / Т	14 437	642	664	654	802	808	1 044	1 155	996	869
	М / М	6 905	338	317	311	409	412	542	557	519	460
	Ж / Ф	7 532	304	347	343	393	396	502	598	477	409
Источни Стари Град / Istočni Stari Grad	У / Т	1 116	40	43	29	48	48	60	76	53	46
	М / М	552	23	24	17	22	28	40	39	34	22
	Ж / Ф	564	17	19	12	26	20	20	37	19	24
Источно Ново Сарајево / Istočno Novo Sarajevo	У / Т	10 401	619	480	478	603	586	734	936	750	637
	М / М	4 936	295	239	237	310	289	368	466	376	347
	Ж / Ф	5 465	324	241	241	293	297	366	470	374	290
Пале / Pale	У / Т	20 359	890	866	942	1 281	1 350	1 447	1 466	1 294	1 083
	М / М	9 744	457	439	504	632	657	750	702	682	518
	Ж / Ф	10 615	433	427	438	649	693	697	764	612	565
Соколац / Sokolac	У / Т	11 620	493	539	539	648	649	779	779	689	587
	М / М	5 723	256	273	287	329	331	433	403	361	297
	Ж / Ф	5 897	237	266	252	319	318	346	376	328	290
Трново / Trnovo	У / Т	1 983	65	66	68	97	99	136	121	87	98
	М / М	953	30	36	39	40	57	73	72	44	51
	Ж / Ф	1 030	35	30	29	57	42	63	49	43	47
Језеро / Jezero	У / Т	1 039	41	47	49	76	61	72	61	62	71
	М / М	534	20	22	27	35	33	47	36	31	40
	Ж / Ф	505	21	25	22	41	28	25	25	31	31
Калиновик / Kalinovik	У / Т	1 962	51	66	76	88	98	125	93	92	88
	М / М	950	25	30	24	36	55	72	54	59	48
	Ж / Ф	1 012	26	36	52	52	43	53	39	33	40
Кнежево / Кнежево	У / Т	9 368	400	410	542	604	535	551	519	595	648
	М / М	4 632	210	213	272	301	286	282	270	324	350
	Ж / Ф	4 736	190	197	270	303	249	269	249	271	298
Козарска Дубица / Kozarska Dubica	У / Т	20 681	780	806	864	1 163	1 073	1 334	1 250	1 207	1 219
	М / М	10 094	399	399	451	602	580	701	674	625	629
	Ж / Ф	10 587	381	407	413	561	493	633	576	582	590
Костајница / Kostajnica	У / Т	5 645	216	228	226	349	308	363	405	384	390
	М / М	2 780	100	127	116	180	165	191	216	189	181
	Ж / Ф	2 865	116	101	110	169	143	172	189	195	209
Котор Варош / Kotor Varoš	У / Т	18 361	896	932	1 165	1 375	1 286	1 297	1 244	1 290	1 334
	М / М	9 007	468	470	615	722	675	669	623	642	641
	Ж / Ф	9 354	428	462	550	653	611	628	621	648	693
Крупа на Уни / Krupa na Uni	У / Т	1 560	48	56	75	101	76	60	78	88	110
	М / М	841	26	29	33	54	47	36	49	52	70
	Ж / Ф	719	22	27	42	47	29	24	29	36	40

Године / Years									
45-49	50-54	55-59	60-64	65-69	70-74	75-79	80-84	85 или више 85 and over	просјечна старост average age
3	9	9	11	1	2	2	2	3	50,23
3	9	4	7	-	1	1	-	1	46,89
-	-	5	4	1	1	1	2	2	56,91
18	15	10	16	9	24	21	9	4	46,12
11	8	6	10	4	10	8	4	2	43,42
7	7	4	6	5	14	13	5	2	49,64
3 858	4 780	5 523	4 585	2 878	2 761	2 549	1 312	612	43,44
1 879	2 206	2 677	2 150	1 211	1 154	1 031	498	213	41,65
1 979	2 574	2 846	2 435	1 667	1 607	1 518	814	399	45,14
924	1 144	1 312	1 160	708	595	555	276	129	41,57
445	529	613	545	295	247	227	98	41	40,18
479	615	699	615	413	348	328	178	88	42,84
57	96	112	105	82	77	84	36	24	48,08
38	47	52	46	37	33	33	11	6	44,84
19	49	60	59	45	44	51	25	18	51,26
618	741	873	710	490	484	396	192	74	40,31
296	322	413	329	204	196	154	67	28	38,92
322	419	460	381	286	288	242	125	46	41,56
1 315	1 654	1 921	1 487	907	951	854	461	190	41,70
633	756	943	706	385	388	342	186	64	40,26
682	898	978	781	522	563	512	275	126	43,03
797	974	1 073	955	574	533	551	294	167	42,94
391	475	543	445	253	244	222	117	63	41,48
406	499	530	510	321	289	329	177	104	44,36
147	171	232	168	117	121	109	53	28	46,06
76	77	113	79	37	46	53	19	11	44,22
71	94	119	89	80	75	56	34	17	47,76
90	96	84	69	41	42	42	24	11	41,44
44	47	51	33	22	17	18	9	2	40,32
46	49	33	36	19	25	24	15	9	42,61
105	176	212	156	124	144	135	84	49	48,27
58	100	106	80	52	53	53	32	13	46,59
47	76	106	76	72	91	82	52	36	49,86
695	787	745	720	564	468	345	172	68	41,80
365	398	344	329	259	212	130	65	22	40,40
330	389	401	391	305	256	215	107	46	43,16
1 619	1 810	1 839	1 557	901	1 079	1 231	629	320	44,33
790	896	932	760	409	427	488	247	85	42,55
829	914	907	797	492	652	743	382	235	46,04
427	485	503	417	243	245	242	147	67	42,71
220	222	268	205	122	107	108	46	17	41,46
207	263	235	212	121	138	134	101	50	43,92
1 387	1 370	1 234	1 149	846	682	542	246	86	38,43
698	673	569	547	353	293	218	96	35	37,07
689	697	665	602	493	389	324	150	51	39,75
117	120	114	110	89	99	119	72	28	46,41
74	76	70	55	51	42	44	26	7	44,46
43	44	44	55	38	57	75	46	21	48,69

4 Становништво Population

4.1. Становништво према старости и полу по петогодишњима, Попис 2013.

Population by age and sex, by five year age groups, Census 2013
(наставак/continued)

Град/општина City/municipality	Пол Sex	Укупно Total	Године / Years								
			0-4	5-9	10-14	15-19	20-24	25-29	30-34	35-39	40-44
Купрес / Kupres	У / Т	293	6	7	14	9	8	8	6	16	17
	М / М	157	6	4	8	6	5	6	1	10	8
	Ж / F	136	-	3	6	3	3	2	5	6	9
Лакташи / Laktaši	У / Т	34 210	1 667	1 838	1 858	2 145	1 983	2 395	2 417	2 470	2 315
	М / М	16 905	844	929	967	1 126	1 032	1 159	1 218	1 283	1 193
	Ж / F	17 305	823	909	891	1 019	951	1 236	1 199	1 187	1 122
Лопаре / Lopare	У / Т	14 689	498	592	661	907	841	825	821	857	958
	М / М	7 377	245	301	364	446	437	426	425	434	493
	Ж / F	7 312	253	291	297	461	404	399	396	423	465
Љубиње / Ljubinje	У / Т	3 319	149	124	148	199	169	203	207	174	222
	М / М	1 633	73	58	79	99	99	104	113	89	130
	Ж / F	1 686	76	66	69	100	70	99	94	85	92
Милићи / Milići	У / Т	10 445	453	505	486	725	682	819	818	825	705
	М / М	5 252	231	260	249	375	379	429	457	443	394
	Ж / F	5 193	222	245	237	350	303	390	361	382	311
Модрича / Modriča	У / Т	24 490	976	1 095	1 323	1 509	1 310	1 473	1 434	1 559	1 614
	М / М	11 969	501	558	670	764	665	785	707	760	826
	Ж / F	12 521	475	537	653	745	645	688	727	799	788
Мркоњић Град / Mrkonjić Grad	У / Т	15 926	664	721	840	945	755	907	936	1 012	966
	М / М	7 660	327	389	396	534	395	475	448	524	495
	Ж / F	8 266	337	332	444	411	360	432	488	488	471
Невесиње / Nevesinje	У / Т	12 542	549	647	672	769	631	707	730	861	829
	М / М	6 236	292	329	326	385	333	374	387	499	442
	Ж / F	6 306	257	318	346	384	298	333	343	362	387
Нови Град / Novi Grad	У / Т	25 240	940	1 008	1 166	1 527	1 405	1 513	1 545	1 580	1 760
	М / М	12 580	476	528	641	792	742	792	807	819	917
	Ж / F	12 660	464	480	525	735	663	721	738	761	843
Ново Горажде / Novo Goražde	У / Т	2 915	101	96	81	130	176	217	205	173	166
	М / М	1 500	49	43	34	63	103	127	101	105	91
	Ж / F	1 415	52	53	47	67	73	90	104	68	75
Осмаци / Osmaci	У / Т	5 546	265	260	311	384	390	381	409	397	365
	М / М	2 779	143	138	155	198	192	207	211	213	189
	Ж / F	2 767	122	122	156	186	198	174	198	184	176
Оштра Лука / Oštra Luka	У / Т	2 705	103	134	163	209	99	127	134	197	177
	М / М	1 386	53	69	90	109	49	70	70	102	104
	Ж / F	1 319	50	65	73	100	50	57	64	95	73
Пелагићево / Pelagićevo	У / Т	4 358	120	162	181	224	175	175	175	253	296
	М / М	2 151	57	85	92	119	102	86	83	120	173
	Ж / F	2 207	63	77	89	105	73	89	92	133	123
Петровац / Petrovac	У / Т	354	13	18	21	13	8	16	21	33	20
	М / М	169	8	10	9	7	6	6	10	20	10
	Ж / F	185	5	8	12	6	2	10	11	13	10
Петрово / Petrovo	У / Т	6 317	259	227	256	338	340	397	342	296	339
	М / М	3 043	142	108	120	184	178	220	183	151	161
	Ж / F	3 274	117	119	136	154	162	177	159	145	178
Град Приједор / City of Prijedor	У / Т	80 916	3 208	3 333	3 643	4 980	4 651	5 388	5 373	5 634	5 405
	М / М	39 418	1 668	1 727	1 861	2 532	2 366	2 724	2 721	2 900	2 702
	Ж / F	41 498	1 540	1 606	1 782	2 448	2 285	2 664	2 652	2 734	2 703

Године / Years									
45-49	50-54	55-59	60-64	65-69	70-74	75-79	80-84	85 или више 85 and over	просјечна старост average age
18	16	19	13	28	44	42	16	6	54,48
14	10	13	5	13	18	17	11	2	51,17
4	6	6	8	15	26	25	5	4	58,29
2 364	2 564	2 575	2 396	1 650	1 495	1 124	661	293	40,15
1 174	1 262	1 270	1 167	808	678	451	248	96	39,13
1 190	1 302	1 305	1 229	842	817	673	413	197	41,15
1 181	1 345	1 214	1 102	770	716	777	447	177	43,93
637	740	651	570	365	298	314	172	59	42,86
544	605	563	532	405	418	463	275	118	45,01
242	278	281	249	140	161	166	130	77	44,10
122	137	153	125	57	68	58	47	22	42,16
120	141	128	124	83	93	108	83	55	45,98
732	927	868	796	375	255	263	143	68	39,15
345	424	442	379	177	104	98	45	21	37,78
387	503	426	417	198	151	165	98	47	40,53
1 835	1 979	1 917	1 834	1 438	1 300	1 091	578	225	42,64
934	976	933	879	676	574	475	204	82	41,50
901	1 003	984	955	762	726	616	374	143	43,73
1 018	1 096	1 335	1 359	989	787	814	506	276	43,85
484	500	641	660	443	341	321	180	107	42,12
534	596	694	699	546	446	493	326	169	45,46
882	939	937	914	611	675	600	364	225	42,67
481	512	490	428	241	273	233	148	63	40,89
401	427	447	486	370	402	367	216	162	44,42
1 995	2 252	2 126	1 869	1 281	1 222	1 148	621	282	43,10
1 020	1 182	1 077	924	567	532	444	233	87	41,61
975	1 070	1 049	945	714	690	704	388	195	44,58
206	247	306	283	144	131	140	80	33	44,79
107	125	155	146	80	50	63	46	12	44,35
99	122	151	137	64	81	77	34	21	45,25
414	452	391	378	248	206	168	80	47	39,39
201	240	183	174	124	94	63	34	20	38,32
213	212	208	204	124	112	105	46	27	40,46
185	205	207	201	137	168	158	73	28	43,14
113	124	99	112	59	63	63	25	12	41,58
72	81	108	89	78	105	95	48	16	44,77
391	315	340	374	342	326	280	178	51	47,66
211	176	181	187	157	133	108	65	16	45,97
180	139	159	187	185	193	172	113	35	49,31
23	23	21	27	21	25	23	18	10	46,48
14	14	8	12	9	9	7	5	5	43,31
9	9	13	15	12	16	16	13	5	49,37
462	559	560	499	361	424	401	168	89	45,30
232	259	289	241	141	180	159	62	33	43,39
230	300	271	258	220	244	242	106	56	47,07
6 210	6 657	6 393	5 930	4 100	4 031	3 509	1 704	767	42,32
3 128	3 373	3 049	2 766	1 922	1 686	1 371	661	261	40,95
3 082	3 284	3 344	3 164	2 178	2 345	2 138	1 043	506	43,63

4 Становништво Population

4.1. Становништво према старости и полу по петогодишњима, Попис 2013.

Population by age and sex, by five year age groups, Census 2013
(наставак/continued)

Град/општина City/municipality	Пол Sex	Укупно Total	Године / Years								
			0-4	5-9	10-14	15-19	20-24	25-29	30-34	35-39	40-44
Прњавор / Prnjavor	У / Т	34 357	1 554	1 572	1 828	2 250	1 786	2 001	2 136	2 404	2 212
	М / М	16 675	796	804	926	1 221	920	1 022	1 056	1 201	1 127
	Ж / Ф	17 682	758	768	902	1 029	866	979	1 080	1 203	1 085
Рибник / Ribnik	У / Т	5 851	239	247	307	335	269	280	277	350	384
	М / М	2 900	117	134	151	160	130	147	155	182	224
	Ж / Ф	2 951	122	113	156	175	139	133	122	168	160
Рогатица / Rogatica	У / Т	10 302	502	473	409	586	521	623	657	651	548
	М / М	5 053	249	246	207	318	263	313	352	342	295
	Ж / Ф	5 249	253	227	202	268	258	310	305	309	253
Рудо / Rudo	У / Т	7 578	282	317	297	372	419	448	431	440	486
	М / М	3 840	147	169	157	193	216	258	241	231	258
	Ж / Ф	3 738	135	148	140	179	203	190	190	209	228
Србац / Srbac	У / Т	16 933	809	720	853	998	929	985	1 115	1 130	1 050
	М / М	8 295	398	360	448	512	493	513	564	581	541
	Ж / Ф	8 638	411	360	405	486	436	472	551	549	509
Сребреница / Srebrenica	У / Т	11 698	489	494	503	737	757	891	894	941	925
	М / М	5 714	247	242	273	396	414	475	494	485	467
	Ж / Ф	5 984	242	252	230	341	343	416	400	456	458
Теслић / Teslić	У / Т	37 236	1 951	1 916	2 064	2 479	2 073	2 243	2 328	2 464	2 404
	М / М	17 894	1 040	1 014	1 026	1 269	1 089	1 100	1 167	1 228	1 181
	Ж / Ф	19 342	911	902	1 038	1 210	984	1 143	1 161	1 236	1 223
Град Требиње / City of Trebinje	У / Т	28 239	1 397	1 395	1 465	1 593	1 427	1 778	1 909	1 864	1 703
	М / М	13 760	744	711	759	834	774	907	950	1 000	873
	Ж / Ф	14 479	653	684	706	759	653	871	959	864	830
Угљевик / Ugljevik	У / Т	15 118	668	730	756	903	953	1 093	869	916	994
	М / М	7 626	366	369	378	469	502	558	439	467	499
	Ж / Ф	7 492	302	361	378	434	451	535	430	449	495
Фоча / Foča	У / Т	17 580	626	727	759	1 066	980	1 190	1 098	1 053	1 011
	М / М	8 880	356	377	379	570	501	646	621	587	535
	Ж / Ф	8 700	270	350	380	496	479	544	477	466	476
Хан Пијесак / Han Pijesak	У / Т	3 445	132	126	127	209	135	196	191	192	193
	М / М	1 632	70	66	67	85	83	97	103	96	95
	Ж / Ф	1 813	62	60	60	124	52	99	88	96	98
Чајнице / Čajniče	У / Т	4 679	181	209	224	291	266	307	261	245	290
	М / М	2 347	84	99	124	164	150	162	148	130	170
	Ж / Ф	2 332	97	110	100	127	116	145	113	115	120
Челинац / Čelinac	У / Т	15 117	758	723	784	1 097	958	1 027	986	940	980
	М / М	7 477	394	372	414	562	503	513	522	447	514
	Ж / Ф	7 640	364	351	370	535	455	514	464	493	466
Шамац / Šamac	У / Т	16 308	567	669	764	1 002	848	944	907	1 054	1 085
	М / М	7 908	284	351	396	497	454	492	496	521	552
	Ж / Ф	8 400	283	318	368	505	394	452	411	533	533
Шековићи / Šekovići	У / Т	6 323	237	270	291	369	357	356	382	390	386
	М / М	3 103	120	115	158	181	171	189	204	206	217
	Ж / Ф	3 220	117	155	133	188	186	167	178	184	169
Шипово / Šipovo	У / Т	9 969	424	453	538	573	530	616	655	615	512
	М / М	5 046	230	241	268	314	280	330	362	328	288
	Ж / Ф	4 923	194	212	270	259	250	286	293	287	224

Године / Years									
45-49	50-54	55-59	60-64	65-69	70-74	75-79	80-84	85 или више 85 and over	просјечна старост average age
2 314	2 476	2 501	2 548	2 096	2 020	1 504	807	348	42,31
1 154	1 251	1 157	1 213	946	906	586	295	94	40,71
1 160	1 225	1 344	1 335	1 150	1 114	918	512	254	43,82
374	431	467	522	400	366	316	207	80	45,04
218	235	243	239	181	148	122	88	26	43,63
156	196	224	283	219	218	194	119	54	46,42
653	816	954	843	494	594	543	311	124	43,61
349	417	445	403	215	259	226	109	45	42,02
304	399	509	440	279	335	317	202	79	45,15
629	637	665	632	477	440	370	156	80	44,33
316	332	342	318	225	194	165	53	25	42,96
313	305	323	314	252	246	205	103	55	45,74
1 156	1 208	1 306	1 300	996	979	737	455	207	42,76
592	620	603	638	481	453	280	158	60	41,33
564	588	703	662	515	526	457	297	147	44,12
892	927	846	888	525	454	337	147	51	40,16
426	464	380	390	211	158	126	49	17	38,19
466	463	466	498	314	296	211	98	34	42,04
2 540	2 823	2 867	2 763	2 067	1 850	1 452	691	261	40,82
1 213	1 328	1 375	1 279	879	771	593	254	88	39,20
1 327	1 495	1 492	1 484	1 188	1 079	859	437	173	42,33
1 950	2 211	2 263	2 078	1 349	1 348	1 277	783	449	42,20
944	1 027	1 091	990	607	573	528	291	157	40,46
1 006	1 184	1 172	1 088	742	775	749	492	292	43,85
1 136	1 332	1 129	993	695	669	697	389	196	41,74
584	716	594	523	349	302	288	154	69	40,79
552	616	535	470	346	367	409	235	127	42,70
1 232	1 429	1 614	1 282	900	1 032	880	482	219	43,72
652	748	812	617	405	412	372	207	83	42,10
580	681	802	665	495	620	508	275	136	45,37
249	324	322	272	194	182	220	133	48	45,79
126	171	156	131	70	70	77	54	15	43,69
123	153	166	141	124	112	143	79	33	47,67
370	402	371	365	264	252	227	107	47	43,06
199	200	197	178	114	96	85	36	11	41,13
171	202	174	187	150	156	142	71	36	45,00
1 155	1 230	1 242	1 015	721	638	492	262	109	40,10
568	605	652	499	329	275	187	87	34	38,84
587	625	590	516	392	363	305	175	75	41,33
1 217	1 347	1 269	1 300	1 039	972	761	402	161	43,84
638	641	614	582	483	410	312	139	46	42,16
579	706	655	718	556	562	449	263	115	45,43
469	565	623	550	391	277	234	126	50	43,08
237	294	306	249	183	121	88	45	19	42,09
232	271	317	301	208	156	146	81	31	44,04
623	810	970	779	526	411	510	279	145	42,97
324	420	497	380	240	173	207	100	64	41,38
299	390	473	399	286	238	303	179	81	44,59

4.2. Становништво према етничкој/националној припадности и полу, Попис 2013.
Population by ethnic/national affiliation and sex, Census 2013

Град/општина City/municipality	Пол Sex	Укупно Total	Босњаци Bosniaks	Хрвати Croats	Срби Serbs	Остали Others	Не изјашњава се Did not declare	Непознато Unknown
РЕПУБЛИКА СРПСКА / REPUBLIKA SRPSKA	У / Т	1 170 342	148 477	26 509	970 857	14 641	7 861	1 997
	М / М	571 812	72 148	11 005	477 334	7 207	3 202	916
	Ж / Ф	598 530	76 329	15 504	493 523	7 434	4 659	1 081
Град Бања Лука / City of Banja Luka	У / Т	180 053	6 816	4 887	162 057	3 324	2 641	328
	М / М	86 510	3 108	1 761	78 827	1 617	1 044	153
	Ж / Ф	93 543	3 708	3 126	83 230	1 707	1 597	175
Берковићи / Berkovići	У / Т	2 041	155	11	1 873	1	-	1
	М / М	1 032	87	1	943	1	-	-
	Ж / Ф	1 009	68	10	930	-	-	1
Град Бијељина / City of Bijeljina	У / Т	103 874	11 680	498	89 474	1 478	654	90
	М / М	50 760	5 733	140	43 861	717	272	37
	Ж / Ф	53 114	5 947	358	45 613	761	382	53
Билећа / Bileća	У / Т	10 607	26	21	10 447	72	30	11
	М / М	5 346	16	2	5 276	38	10	4
	Ж / Ф	5 261	10	19	5 171	34	20	7
Братунац / Bratunac	У / Т	18 651	6 588	30	11 897	79	22	35
	М / М	9 210	3 218	5	5 915	45	11	16
	Ж / Ф	9 441	3 370	25	5 982	34	11	19
Брод / Brod	У / Т	15 720	1 312	3 021	11 065	151	142	29
	М / М	7 670	640	1 413	5 486	69	50	12
	Ж / Ф	8 050	672	1 608	5 579	82	92	17
Вишеград / Višegrad	У / Т	10 118	895	32	8 942	53	19	177
	М / М	4 834	454	5	4 337	26	10	2
	Ж / Ф	5 284	441	27	4 605	27	9	175
Власеница / Vlasenica	У / Т	10 657	3 360	29	7 190	29	20	29
	М / М	5 193	1 646	5	3 505	13	11	13
	Ж / Ф	5 464	1 714	24	3 685	16	9	16
Вукосавље / Vukosavlje	У / Т	4 363	2 025	698	1 448	146	32	14
	М / М	2 185	1 034	332	720	81	15	3
	Ж / Ф	2 178	991	366	728	65	17	11
Гацко / Gacko	У / Т	8 710	332	13	8 316	40	3	6
	М / М	4 423	179	5	4 211	27	-	1
	Ж / Ф	4 287	153	8	4 105	13	3	5
Градишка / Gradiška	У / Т	49 196	6 266	800	40 707	970	411	42
	М / М	23 944	3 047	276	19 960	468	174	19
	Ж / Ф	25 252	3 219	524	20 747	502	237	23
Дервента / Derвента	У / Т	25 922	1 686	2 181	21 495	264	242	54
	М / М	12 629	812	1 040	10 524	116	113	24
	Ж / Ф	13 293	874	1 141	10 971	148	129	30
Град Добој / City of Doboј	У / Т	68 514	14 417	1 550	50 968	949	467	163
	М / М	33 222	6 904	605	24 968	486	198	61
	Ж / Ф	35 292	7 513	945	26 000	463	269	102
Доњи Жабар / Donji Žabar	У / Т	3 669	4	991	2 658	9	5	2
	М / М	1 853	-	497	1 352	1	2	1
	Ж / Ф	1 816	4	494	1 306	8	3	1
Зворник / Zvornik	У / Т	54 407	16 775	103	37 242	120	70	97
	М / М	26 803	8 206	17	18 452	55	31	42
	Ж / Ф	27 604	8 569	86	18 790	65	39	55

4.2. Становништво према етничкој/националној припадности и полу, Попис 2013.
Population by ethnic/national affiliation and sex, Census 2013

(наставак/continued)

Град/општина City/municipality	Пол Sex	Укупно Total	Босњаци Bosniaks	Хрвати Croats	Срби Serbs	Остали Others	Не изјашњава се Did not declare	Непознато Unknown
Источни Дрвар / <i>Istočni Drvar</i>	У / Т	66	-	1	65	-	-	-
	М / М	44	-	-	44	-	-	-
	Ж / Ф	22	-	1	21	-	-	-
Источни Мостар / <i>Istočni Mostar</i>	У / Т	244	78	11	153	-	-	2
	М / М	138	45	8	84	-	-	1
	Ж / Ф	106	33	3	69	-	-	1
Град Источно Сарајево / <i>City of Istočno Sarajevo</i>	У / Т	59 916	2 329	425	56 499	384	234	45
	М / М	28 813	1 152	112	27 258	178	93	20
	Ж / Ф	31 103	1 177	313	29 241	206	141	25
Источна Илиџа / <i>Istočna Ilidža</i>	У / Т	14 437	632	148	13 455	96	96	10
	М / М	6 905	293	39	6 486	44	38	5
	Ж / Ф	7 532	339	109	6 969	52	58	5
Источни Стари Град / <i>Istočni Stari Grad</i>	У / Т	1 116	41	6	1 059	7	2	1
	М / М	552	25	2	519	5	-	1
	Ж / Ф	564	16	4	540	2	2	-
Источно Ново Сарајево / <i>Istočno Novo Sarajevo</i>	У / Т	10 401	44	102	10 028	163	61	3
	М / М	4 936	14	23	4 801	72	26	-
	Ж / Ф	5 465	30	79	5 227	91	35	3
Пале / <i>Pale</i>	У / Т	20 359	165	126	19 932	70	53	13
	М / М	9 744	86	37	9 561	31	20	9
	Ж / Ф	10 615	79	89	10 371	39	33	4
Соколац / <i>Sokolac</i>	У / Т	11 620	629	28	10 894	38	13	18
	М / М	5 723	329	8	5 357	19	5	5
	Ж / Ф	5 897	300	20	5 537	19	8	13
Трново / <i>Trnovo</i>	У / Т	1 983	818	15	1 131	10	9	-
	М / М	953	405	3	534	7	4	-
	Ж / Ф	1 030	413	12	597	3	5	-
Језеро / <i>Jezero</i>	У / Т	1 039	251	6	779	1	1	1
	М / М	534	118	4	410	1	-	1
	Ж / Ф	505	133	2	369	-	1	-
Калиновик / <i>Kalinovik</i>	У / Т	1 962	43	8	1 895	15	1	-
	М / М	950	19	2	920	8	1	-
	Ж / Ф	1 012	24	6	975	7	-	-
Кнежево / <i>Kneževo</i>	У / Т	9 368	413	24	8 886	37	4	4
	М / М	4 632	186	5	4 414	21	3	3
	Ж / Ф	4 736	227	19	4 472	16	1	1
Козарска Дубица / <i>Kozarska Dubica</i>	У / Т	20 681	1 883	261	18 144	219	162	12
	М / М	10 094	906	79	8 939	102	63	5
	Ж / Ф	10 587	977	182	9 205	117	99	7
Костајница / <i>Kostajnica</i>	У / Т	5 645	1 276	82	4 177	42	66	2
	М / М	2 780	626	29	2 077	20	28	-
	Ж / Ф	2 865	650	53	2 100	22	38	2
Котор Варош / <i>Kotor Varoš</i>	У / Т	18 361	4 516	852	12 730	129	115	19
	М / М	9 007	2 173	410	6 305	63	42	14
	Ж / Ф	9 354	2 343	442	6 425	66	73	5
Крупа на Уни / <i>Krupa na Uni</i>	У / Т	1 560	3	2	1 555	-	-	-
	М / М	841	1	-	840	-	-	-
	Ж / Ф	719	2	2	715	-	-	-

4 Становништво Population

4.2. Становништво према етничкој/националној припадности и полу, Попис 2013.

Population by ethnic/national affiliation and sex, Census 2013

(наставак/continued)

Град/општина City/municipality	Пол Sex	Укупно Total	Босњаци Bosniaks	Хрвати Croats	Срби Serbs	Остали Others	Не изјашњава се Did not declare	Непознато Unknown
Купрес / Kupres	У / Т	293	-	-	292	-	1	-
	М / М	157	-	-	156	-	1	-
	Ж / Ф	136	-	-	136	-	-	-
Лакташи / Laktaši	У / Т	34 210	104	500	32 761	562	237	46
	М / М	16 905	47	175	16 275	285	103	20
	Ж / Ф	17 305	57	325	16 486	277	134	26
Лопаре / Lopare	У / Т	14 689	1 310	48	13 267	31	23	10
	М / М	7 377	646	9	6 695	16	5	6
	Ж / Ф	7 312	664	39	6 572	15	18	4
Љубиње / Ljubinje	У / Т	3 319	9	10	3 280	13	5	2
	М / М	1 633	5	3	1 615	7	2	1
	Ж / Ф	1 686	4	7	1 665	6	3	1
Милићи / Milići	У / Т	10 445	3 532	22	6 857	19	7	8
	М / М	5 252	1 746	7	3 486	7	3	3
	Ж / Ф	5 193	1 786	15	3 371	12	4	5
Модрича / Modriča	У / Т	24 490	2 880	1 396	19 530	412	156	116
	М / М	11 969	1 364	662	9 611	207	63	62
	Ж / Ф	12 521	1 516	734	9 919	205	93	54
Мркоњић Град / Mrkonjić Grad	У / Т	15 926	354	148	15 340	37	35	12
	М / М	7 660	170	60	7 388	17	19	6
	Ж / Ф	8 266	184	88	7 952	20	16	6
Невесиње / Nevesinje	У / Т	12 542	508	27	11 964	18	18	7
	М / М	6 236	261	9	5 951	5	8	2
	Ж / Ф	6 306	247	18	6 013	13	10	5
Нови Град / Novi Grad	У / Т	25 240	5 214	174	19 491	200	137	24
	М / М	12 580	2 606	58	9 747	100	56	13
	Ж / Ф	12 660	2 608	116	9 744	100	81	11
Ново Горажде / Novo Goražde	У / Т	2 915	1 317	2	1 561	22	6	7
	М / М	1 500	662	1	821	11	3	2
	Ж / Ф	1 415	655	1	740	11	3	5
Осмаци / Osmaci	У / Т	5 546	2 673	7	2 852	5	5	4
	М / М	2 779	1 321	1	1 450	2	3	2
	Ж / Ф	2 767	1 352	6	1 402	3	2	2
Оштра Лука / Oštra Luka	У / Т	2 705	23	149	2 510	8	12	3
	М / М	1 386	7	74	1 296	3	4	2
	Ж / Ф	1 319	16	75	1 214	5	8	1
Пелагићево / Pelagićevo	У / Т	4 358	13	1 182	3 146	9	3	5
	М / М	2 151	2	580	1 563	4	1	1
	Ж / Ф	2 207	11	602	1 583	5	2	4
Петровац / Petrovac	У / Т	354	-	-	351	3	-	-
	М / М	169	-	-	168	1	-	-
	Ж / Ф	185	-	-	183	2	-	-
Петрово / Petrovo	У / Т	6 317	6	34	6 222	30	21	4
	М / М	3 043	2	8	3 002	19	10	2
	Ж / Ф	3 274	4	26	3 220	11	11	2
Град Приједор / City of Prijedor	У / Т	80 916	22 303	1 666	54 365	1 495	718	369
	М / М	39 418	10 669	679	26 834	712	267	257
	Ж / Ф	41 498	11 634	987	27 531	783	451	112

4.2. Становништво према етничкој/националној припадности и полу, Попис 2013.

Population by ethnic/national affiliation and sex, Census 2013

(наставак/continued)

Град/општина City/municipality	Пол Sex	Укупно Total	Бошњаци Bosniaks	Хрвати Croats	Срби Serbs	Остали Others	Не изјашњава се Did not declare	Непознато Unknown
Прњавор / <i>Prnjavor</i>	У / Т	34 357	2 749	423	29 478	1 452	225	30
	М / М	16 675	1 329	150	14 352	738	96	10
	Ж / Ф	17 682	1 420	273	15 126	714	129	20
Рибник / <i>Ribnik</i>	У / Т	5 851	-	11	5 825	11	2	2
	М / М	2 900	-	4	2 891	3	-	2
	Ж / Ф	2 951	-	7	2 934	8	2	-
Рогатица / <i>Rogatica</i>	У / Т	10 302	1 009	18	9 217	41	12	5
	М / М	5 053	520	2	4 502	20	7	2
	Ж / Ф	5 249	489	16	4 715	21	5	3
Рудо / <i>Rudo</i>	У / Т	7 578	574	7	6 963	26	5	3
	М / М	3 840	300	6	3 517	14	3	-
	Ж / Ф	3 738	274	1	3 446	12	2	3
Србац / <i>Srbac</i>	У / Т	16 933	394	128	16 013	280	89	29
	М / М	8 295	184	21	7 888	146	45	11
	Ж / Ф	8 638	210	107	8 125	134	44	18
Сребреница / <i>Srebrenica</i>	У / Т	11 698	6 122	14	5 467	59	22	14
	М / М	5 714	2 913	6	2 743	34	10	8
	Ж / Ф	5 984	3 209	8	2 724	25	12	6
Теслић / <i>Testić</i>	У / Т	37 236	6 887	1 346	28 166	454	339	44
	М / М	17 894	3 387	581	13 545	222	136	23
	Ж / Ф	19 342	3 500	765	14 621	232	203	21
Град Требиње / <i>City of Trebinje</i>	У / Т	28 239	863	295	26 484	398	180	19
	М / М	13 760	426	99	12 943	204	77	11
	Ж / Ф	14 479	437	196	13 541	194	103	8
Угљевик / <i>Ugljevik</i>	У / Т	15 118	1 999	42	13 007	36	21	13
	М / М	7 626	974	8	6 606	17	10	11
	Ж / Ф	7 492	1 025	34	6 401	19	11	2
Фоча / <i>Foča</i>	У / Т	17 580	1 169	52	16 157	160	30	12
	М / М	8 880	626	16	8 133	90	10	5
	Ж / Ф	8 700	543	36	8 024	70	20	7
Хан Пијесак / <i>Han Pijesak</i>	У / Т	3 445	420	7	2 994	21	3	-
	М / М	1 632	204	1	1 412	14	1	-
	Ж / Ф	1 813	216	6	1 582	7	2	-
Чајниче / <i>Čajniče</i>	У / Т	4 679	835	6	3 806	24	3	5
	М / М	2 347	439	1	1 891	13	1	2
	Ж / Ф	2 332	396	5	1 915	11	2	3
Челинац / <i>Čelinac</i>	У / Т	15 117	395	48	14 508	122	35	9
	М / М	7 477	197	11	7 194	55	16	4
	Ж / Ф	7 640	198	37	7 314	67	19	5
Шамац / <i>Šamac</i>	У / Т	16 308	1 005	2 176	12 832	135	141	19
	М / М	7 908	486	1 011	6 277	67	57	10
	Ж / Ф	8 400	519	1 165	6 555	68	84	9
Шековићи / <i>Šekovići</i>	У / Т	6 323	103	8	6 187	12	5	8
	М / М	3 103	51	2	3 038	7	2	3
	Ж / Ф	3 220	52	6	3 149	5	3	5
Шипово / <i>Šipovo</i>	У / Т	9 969	578	26	9 302	34	24	5
	М / М	5 046	294	7	4 716	14	12	3
	Ж / Ф	4 923	284	19	4 586	20	12	2

4.3. Становништво старо 15 и више година према законском брачном стању и полу, Попис 2013.
Population in Republika Srpska aged 15 and over by legal marital status and sex, Census 2013

Град/општина City/municipality	Пол Sex	Укупно Total	Никад ожењен/удата Never married	Ожењен/удата Married	Разведен/разведена Divorced	Удовац/удовица Widowed
РЕПУБЛИКА СРПСКА / REPUBLIKA SRPSKA	У / Т	1 005 535	269 618	576 151	36 228	123 538
	М / М	487 292	160 658	286 075	16 573	23 986
	Ж / Ф	518 243	108 960	290 076	19 655	99 552
Град Бања Лука / City of Banja Luka	У / Т	153 659	44 476	86 277	7 030	15 876
	М / М	73 026	24 418	42 812	2 821	2 975
	Ж / Ф	80 633	20 058	43 465	4 209	12 901
Берковићи / Berkovići	У / Т	1 684	420	1 003	13	248
	М / М	845	270	505	10	60
	Ж / Ф	839	150	498	3	188
Град Бијељина / City of Bijeljina	У / Т	88 664	23 319	51 361	3 600	10 384
	М / М	42 935	13 598	25 533	1 630	2 174
	Ж / Ф	45 729	9 721	25 828	1 970	8 210
Билећа / Bileća	У / Т	9 036	2 973	4 916	98	1 049
	М / М	4 536	1 866	2 452	37	181
	Ж / Ф	4 500	1 107	2 464	61	868
Братунац / Bratunac	У / Т	15 912	4 258	9 101	437	2 116
	М / М	7 785	2 665	4 580	192	348
	Ж / Ф	8 127	1 593	4 521	245	1 768
Брод / Brod	У / Т	13 506	3 359	7 774	660	1 713
	М / М	6 510	2 013	3 884	318	295
	Ж / Ф	6 996	1 346	3 890	342	1 418
Вишеград / Višegrad	У / Т	8 950	2 371	4 939	258	1 382
	М / М	4 259	1 410	2 448	116	285
	Ж / Ф	4 691	961	2 491	142	1 097
Власеница / Vlasenica	У / Т	9 131	2 582	5 112	304	1 133
	М / М	4 393	1 528	2 529	136	200
	Ж / Ф	4 738	1 054	2 583	168	933
Вукосавље / Vukosavlje	У / Т	3 701	880	2 229	113	479
	М / М	1 852	580	1 120	65	87
	Ж / Ф	1 849	300	1 109	48	392
Гацко / Gacko	У / Т	7 337	2 285	4 080	122	850
	М / М	3 691	1 409	2 060	58	164
	Ж / Ф	3 646	876	2 020	64	686
Градишка / Gradiška	У / Т	42 640	10 836	24 533	1 821	5 450
	М / М	20 635	6 475	12 274	834	1 052
	Ж / Ф	22 005	4 361	12 259	987	4 398
Дервента / Derвента	У / Т	22 345	5 414	13 256	881	2 794
	М / М	10 830	3 274	6 613	428	515
	Ж / Ф	11 515	2 140	6 643	453	2 279
Град Добој / City of Doboј	У / Т	58 805	14 088	34 593	2 556	7 568
	М / М	28 207	8 582	17 064	1 167	1 394
	Ж / Ф	30 598	5 506	17 529	1 389	6 174
Доњи Жабар / Donji Žabar	У / Т	3 139	807	1 839	96	397
	М / М	1 578	502	939	57	80
	Ж / Ф	1 561	305	900	39	317

4.3. Становништво старо 15 и више година према законском брачном стању и полу, Попис 2013.
Population in Republika Srpska aged 15 and over by legal marital status and sex, Census 2013

(наставак/continued)

Град/општина City/municipality	Пол Sex	Укупно Total	Никад ожењен/удата Never married	Ожењен/удата Married	Разведен/разведена Divorced	Удовац/удовица Widowed
Зворник / Zvornik	У / Т	45 697	11 170	27 935	1 382	5 210
	М / М	22 384	6 881	13 866	641	996
	Ж / Ф	23 313	4 289	14 069	741	4 214
Источни Дрвар / Istočni Drvar	У / Т	65	25	29	4	7
	М / М	43	23	18	1	1
	Ж / Ф	22	2	11	3	6
Источни Мостар / Istočni Mostar	У / Т	213	66	108	3	36
	М / М	120	47	59	3	11
	Ж / Ф	93	19	49	-	25
Град Источно Сарајево / City of Istočno Sarajevo	У / Т	51 799	14 867	28 402	1 742	6 788
	М / М	24 691	8 450	14 219	721	1 301
	Ж / Ф	27 108	6 417	14 183	1 021	5 487
Источна Илиџа / Istočna Ilidža	У / Т	12 477	3 538	6 885	435	1 619
	М / М	5 939	2 006	3 452	190	291
	Ж / Ф	6 538	1 532	3 433	245	1 328
Источни Стари Град / Istočni Stari Grad	У / Т	1 004	278	526	24	176
	М / М	488	176	267	17	28
	Ж / Ф	516	102	259	7	148
Источно Ново Сарајево / Istočno Novo Sarajevo	У / Т	8 824	2 537	4 808	346	1 133
	М / М	4 165	1 437	2 400	117	211
	Ж / Ф	4 659	1 100	2 408	229	922
Пале / Pale	У / Т	17 661	5 235	9 649	581	2 196
	М / М	8 344	2 897	4 795	236	416
	Ж / Ф	9 317	2 338	4 854	345	1 780
Соколац / Sokolac	У / Т	10 049	2 783	5 605	310	1 351
	М / М	4 907	1 646	2 826	137	298
	Ж / Ф	5 142	1 137	2 779	173	1 053
Трново / Trnovo	У / Т	1 784	496	929	46	313
	М / М	848	288	479	24	57
	Ж / Ф	936	208	450	22	256
Језеро / Jezero	У / Т	902	228	528	22	124
	М / М	465	150	269	17	29
	Ж / Ф	437	78	259	5	95
Калиновик / Kalinovik	У / Т	1 769	559	917	25	268
	М / М	871	342	457	16	56
	Ж / Ф	898	217	460	9	212
Кнежево / Kneževo	У / Т	8 016	2 226	4 651	135	1 004
	М / М	3 937	1 449	2 229	66	193
	Ж / Ф	4 079	777	2 422	69	811
Козарска Дубица / Kozarska Dubica	У / Т	18 231	4 854	9 916	866	2 595
	М / М	8 845	2 998	4 933	417	497
	Ж / Ф	9 386	1 856	4 983	449	2 098
Костајница / Kostajnica	У / Т	4 975	1 300	2 814	229	632
	М / М	2 437	785	1 401	120	131
	Ж / Ф	2 538	515	1 413	109	501

4 Становништво Population

4.3. Становништво старо 15 и више година према законском брачном стању и полу, Попис 2013.

Population in Republika Srpska aged 15 and over by legal marital status and sex, Census 2013

(наставак/continued)

Град/општина City/municipality	Пол Sex	Укупно Total	Никад ожењен/удата Never married	Ожењен/удата Married	Разведен/разведена Divorced	Удовац/удовица Widowed
Котор Варош / Kotor Varoš	У / Т	15 368	4 379	8 934	338	1 717
	М / М	7 454	2 656	4 294	160	344
	Ж / Ф	7 914	1 723	4 640	178	1 373
Крупа на Уни / Krupa na Uni	У / Т	1 381	438	698	26	219
	М / М	753	332	350	18	53
	Ж / Ф	628	106	348	8	166
Купрес / Kupres	У / Т	266	58	155	4	49
	М / М	139	44	76	4	15
	Ж / Ф	127	14	79	-	34
Лакташи / Laktaši	У / Т	28 847	7 570	17 237	986	3 054
	М / М	14 165	4 519	8 584	466	596
	Ж / Ф	14 682	3 051	8 653	520	2 458
Лопаре / Lopare	У / Т	12 938	3 447	7 406	489	1 596
	М / М	6 467	2 115	3 689	269	394
	Ж / Ф	6 471	1 332	3 717	220	1 202
Љубиње / Ljubinje	У / Т	2 898	857	1 652	14	375
	М / М	1 423	544	825	5	49
	Ж / Ф	1 475	313	827	9	326
Милићи / Milići	У / Т	9 001	2 545	5 135	222	1 099
	М / М	4 512	1 612	2 573	119	208
	Ж / Ф	4 489	933	2 562	103	891
Модрича / Modriča	У / Т	21 096	5 320	12 303	816	2 657
	М / М	10 240	3 171	6 161	393	515
	Ж / Ф	10 856	2 149	6 142	423	2 142
Мркоњић Град / Mrkonjić Grad	У / Т	13 701	3 345	8 153	286	1 917
	М / М	6 548	2 121	3 909	134	384
	Ж / Ф	7 153	1 224	4 244	152	1 533
Невесинје / Nevesinje	У / Т	10 674	3 318	5 863	119	1 374
	М / М	5 289	2 050	2 946	61	232
	Ж / Ф	5 385	1 268	2 917	58	1 142
Нови Град / Novi Grad	У / Т	22 126	6 017	12 387	788	2 934
	М / М	10 935	3 737	6 164	407	627
	Ж / Ф	11 191	2 280	6 223	381	2 307
Ново Горажде / Novo Goražde	У / Т	2 637	755	1 495	71	316
	М / М	1 374	471	760	42	101
	Ж / Ф	1 263	284	735	29	215
Осмаци / Osmaci	У / Т	4 710	1 170	2 936	143	461
	М / М	2 343	716	1 448	81	98
	Ж / Ф	2 367	454	1 488	62	363
Оштра Лука / Oštra Luka	У / Т	2 305	694	1 192	63	356
	М / М	1 174	463	579	49	83
	Ж / Ф	1 131	231	613	14	273
Пелагићево / Pelagićevo	У / Т	3 895	876	2 221	150	648
	М / М	1 917	560	1 146	86	125
	Ж / Ф	1 978	316	1 075	64	523

4.3. Становништво старо 15 и више година према законском брачном стању и полу, Попис 2013.
Population in Republika Srpska aged 15 and over by legal marital status and sex, Census 2013

(наставак/continued)

Град/општина City/municipality	Пол Sex	Укупно Total	Никад ожењен/удата Never married	Ожењен/удата Married	Разведен/разведена Divorced	Удовац/удовица Widowed
Петровац / Petrovac	У / Т	302	76	156	10	60
	М / М	142	45	79	7	11
	Ж / Ф	160	31	77	3	49
Петрово / Petrovo	У / Т	5 575	1 238	3 308	198	831
	М / М	2 673	809	1 603	97	164
	Ж / Ф	2 902	429	1 705	101	667
Град Приједор / City of Prijedor	У / Т	70 732	19 719	39 007	2 949	9 057
	М / М	34 162	11 552	19 500	1 349	1 761
	Ж / Ф	36 570	8 167	19 507	1 600	7 296
Прњавор / Prnjavor	У / Т	29 403	7 253	17 408	945	3 797
	М / М	14 149	4 456	8 523	465	705
	Ж / Ф	15 254	2 797	8 885	480	3 092
Рибник / Ribnik	У / Т	5 058	1 267	2 858	98	835
	М / М	2 498	847	1 422	52	177
	Ж / Ф	2 560	420	1 436	46	658
Рогатица / Rogatica	У / Т	8 918	2 276	5 101	250	1 291
	М / М	4 351	1 368	2 588	109	286
	Ж / Ф	4 567	908	2 513	141	1 005
Рудо / Rudo	У / Т	6 682	1 768	3 978	123	813
	М / М	3 367	1 133	1 989	69	176
	Ж / Ф	3 315	635	1 989	54	637
Србац / Srbac	У / Т	14 551	3 628	8 395	549	1 979
	М / М	7 089	2 229	4 196	294	370
	Ж / Ф	7 462	1 399	4 199	255	1 609
Сребреница / Srebrenica	У / Т	10 212	2 731	5 620	278	1 583
	М / М	4 952	1 713	2 850	145	244
	Ж / Ф	5 260	1 018	2 770	133	1 339
Теслић / Teslić	У / Т	31 305	7 871	18 475	1 100	3 859
	М / М	14 814	4 848	8 742	472	752
	Ж / Ф	16 491	3 023	9 733	628	3 107
Град Требиње / City of Trebinje	У / Т	23 982	6 799	13 737	515	2 931
	М / М	11 546	4 055	6 824	203	464
	Ж / Ф	12 436	2 744	6 913	312	2 467
Угљевик / Ugljevik	У / Т	12 964	3 317	7 777	435	1 435
	М / М	6 513	2 043	3 897	220	353
	Ж / Ф	6 451	1 274	3 880	215	1 082
Фоча / Foča	У / Т	15 468	4 471	8 534	455	2 008
	М / М	7 768	2 734	4 368	241	425
	Ж / Ф	7 700	1 737	4 166	214	1 583
Хан Пијесак / Han Pijesak	У / Т	3 060	882	1 591	122	465
	М / М	1 429	485	808	55	81
	Ж / Ф	1 631	397	783	67	384
Чајнице / Čajniče	У / Т	4 065	1 163	2 257	99	546
	М / М	2 040	734	1 140	54	112
	Ж / Ф	2 025	429	1 117	45	434

4 Становништво Population

4.3. Становништво старо 15 и више година према законском брачном стању и полу, Попис 2013.

Population in Republika Srpska aged 15 and over by legal marital status and sex, Census 2013

(наставак/continued)

Град/општина City/municipality	Пол Sex	Укупно Total	Никад ожењен/удата Never married	Ожењен/удата Married	Разведен/разведена Divorced	Удовац/удовица Widowed
Челинац / Čelinac	У / Т	12 852	3 687	7 528	281	1 356
	М / М	6 297	2 238	3 664	141	254
	Ж / F	6 555	1 449	3 864	140	1 102
Шамац / Šamac	У / Т	14 308	3 591	8 163	531	2 023
	М / М	6 877	2 160	4 098	247	372
	Ж / F	7 431	1 431	4 065	284	1 651
Шековићи / Šekovići	У / Т	5 525	1 477	3 107	189	752
	М / М	2 710	890	1 526	99	195
	Ж / F	2 815	587	1 581	90	557
Шипово / Šipovo	У / Т	8 554	2 252	5 071	189	1 042
	М / М	4 307	1 493	2 490	89	235
	Ж / F	4 247	759	2 581	100	807

4.4. Домаћинства према броју чланова, Попис 2013.
Households by number of household members, Census 2013

Град/општина <i>City/municipality</i>	Укупно <i>Total</i>	Један члан <i>One member</i>	Два члана <i>Two members</i>	Три члана <i>Three members</i>	Четири члана <i>Four members</i>	Пет и више чланова <i>Five or more members</i>	Просјечан број чланова домаћинства <i>Average number of household members</i>
РЕПУБЛИКА СРПСКА / <i>REPUBLIKA SRPSKA</i>	408 825	91 300	107 130	79 155	72 771	58 469	2,85
Град Бања Лука / <i>City of Banja Luka</i>	65 010	13 984	17 243	14 267	12 952	6 564	2,76
Берковићи / <i>Berkovići</i>	636	129	166	92	84	165	3,21
Град Бијељина / <i>City of Bijeljina</i>	34 309	6 984	8 272	6 586	6 377	6 090	3,02
Билећа / <i>Bileća</i>	3 307	629	719	620	616	723	3,21
Братунац / <i>Bratunac</i>	5 945	1 155	1 345	1 137	1 161	1 147	3,14
Брод / <i>Brod</i>	5 599	1 360	1 439	1 107	928	765	2,81
Вишеград / <i>Višegrad</i>	3 966	1 132	1 172	724	582	356	2,51
Власеница / <i>Vlasenica</i>	3 712	768	1 001	747	687	509	2,87
Вукосавље / <i>Vukosavlje</i>	1 537	348	425	280	249	235	2,84
Гацко / <i>Gacko</i>	2 766	522	622	561	480	581	3,15
Градишка / <i>Gradiška</i>	16 939	3 782	4 438	3 140	2 878	2 701	2,90
Дервента / <i>Derвента</i>	9 345	2 270	2 598	1 688	1 520	1 269	2,77
Град Добој / <i>City of Doboј</i>	25 447	6 230	7 242	4 956	4 148	2 871	2,68
Доњи Жабар / <i>Donji Žabar</i>	1 191	271	290	178	184	268	3,08
Зворник / <i>Zvornik</i>	17 690	3 323	4 288	3 400	3 448	3 231	3,07
Источни Дрвар / <i>Istočni Drvar</i>	38	24	7	6	-	1	1,61
Источни Мостар / <i>Istočni Mostar</i>	83	29	15	12	10	17	2,94
Град Источно Сарајево / <i>City of Istočno Sarajevo</i>	21 472	4 736	5 840	4 352	4 029	2 515	2,69
Источна Илиџа / <i>Istočna Ilidža</i>	4 981	949	1 316	1 075	1 028	613	2,86
Источни Стари Град / <i>Istočni Stari Grad</i>	438	123	146	75	43	51	2,55
Источно Ново Сарајево / <i>Istočno Novo Sarajevo</i>	3 819	904	1 011	813	702	389	2,71
Пале / <i>Pale</i>	7 158	1 515	1 890	1 438	1 418	897	2,83
Соколац / <i>Sokolac</i>	4 276	1 022	1 227	808	728	491	2,70
Трново / <i>Trnovo</i>	800	223	250	143	110	74	2,48
Језеро / <i>Jezero</i>	365	86	89	75	58	57	2,85
Калиновик / <i>Kalinovik</i>	783	245	213	136	109	80	2,50
Кнежево / <i>Kneževo</i>	3 168	611	937	554	551	515	2,94
Козарска Дубица / <i>Kozarska Dubica</i>	7 492	1 898	2 021	1 351	1 175	1 047	2,76
Костајница / <i>Kostajnica</i>	1 896	384	477	384	311	340	2,98
Котор Варош / <i>Kotor Varoš</i>	5 863	1 089	1 358	1 079	1 206	1 131	3,13
Крупа на Уни / <i>Krupa na Uni</i>	543	159	128	84	72	100	2,87
Купрес / <i>Kupres</i>	128	44	48	16	6	14	2,29
Лакташи / <i>Laktaši</i>	11 293	2 093	2 768	2 241	2 345	1 846	3,02
Лопаре / <i>Lopare</i>	5 081	1 256	1 261	908	805	851	2,88
Љубиње / <i>Ljubinje</i>	1 077	196	254	234	194	199	3,08
Милићи / <i>Milići</i>	3 579	789	859	709	714	508	2,92
Модрича / <i>Modriča</i>	8 553	1 983	2 332	1 567	1 422	1 249	2,83
Мркоњић Град / <i>Mrkonjić Grad</i>	6 104	1 538	1 806	1 218	939	603	2,60
Невесинје / <i>Nevesinje</i>	3 985	766	939	701	736	843	3,15
Нови Град / <i>Novi Grad</i>	8 792	1 965	2 390	1 669	1 422	1 346	2,87
Ново Горажде / <i>Novo Goražde</i>	1 078	270	288	193	204	123	2,70
Осмаци / <i>Osmaci</i>	1 675	254	372	317	358	374	3,31
Оштра Лука / <i>Oštra Luka</i>	971	277	243	151	131	169	2,79
Пелагићево / <i>Pelagićevo</i>	1 787	640	516	225	191	215	2,43
Петровац / <i>Petrovac</i>	130	34	35	22	19	20	2,72
Петрово / <i>Petrovo</i>	2 532	726	760	448	370	228	2,49
Град Приједор / <i>City of Prijedor</i>	27 961	6 423	7 125	5 351	4 862	4 200	2,88

4 Становништво Population

4.4. Домаћинства према броју чланова, Попис 2013.

Households by number of household members, Census 2013.

(наставак/continued)

Град/општина City/municipality	Укупно Total	Један члан One member	Два члана Two members	Три члана Three members	Четири члана Four members	Пет и више чланова Five or more members	Просјечан број чланова домаћинства Average number of household members
Прњавор / Prnjavor	12 166	2 943	3 253	2 183	1 953	1 834	2,82
Рибник / Ribnik	2 252	642	673	356	308	273	2,60
Рогатица / Rogatica	3 871	986	1 120	709	630	426	2,65
Рудо / Rudo	2 847	696	851	523	467	310	2,66
Србац / Srbac	6 157	1 507	1 729	1 106	1 011	804	2,75
Сребреница / Srebrenica	3 792	874	858	656	652	752	3,08
Теслић / Teslić	13 255	3 060	3 602	2 559	2 147	1 887	2,81
Град Требиње / City of Trebinje	9 394	1 848	2 317	1 871	1 765	1 593	2,99
Угљевик / Ugljevik	4 867	1 019	1 118	821	932	977	3,11
Фоча / Foča	6 544	1 635	1 877	1 263	1 115	654	2,63
Хан Пијесак / Han Pijesak	1 390	389	439	249	194	119	2,48
Чајниче / Čajniče	1 662	395	442	303	278	244	2,82
Челинац / Čelinac	5 009	951	1 260	985	964	849	3,02
Шамац / Šamac	5 609	1 406	1 408	971	823	1 001	2,91
Шековићи / Šekovići	2 517	708	783	418	379	229	2,51
Шипово / Šipovo	3 665	839	1 059	696	620	451	2,72

4.5. Породице према типу и броју чланова, Попис 2013.
Families by type and number of family members, Census 2013

Град/општина City/municipality	Укупно Total	Тип породице / Type of family					
		брачни пар без дјеце married couple without children	ванбрачни пар без дјеце unmarried couple without children	брачни пар са дјецом married couple with children	ванбрачни пар са дјецом unmarried couple with children	мајка са дјецом mother with children	отац са дјецом father with children
РЕПУБЛИКА СРПСКА / REPUBLIKA SRPSKA							
број породица / number of families	342 213	99 073	4 064	170 894	4 706	50 620	12 856
број чланова / number of members	1 004 982	198 146	8 128	631 715	17 014	119 548	30 431
Град Бања Лука / City of Banja Luka							
број породица / number of families	53 055	13 338	939	27 633	924	8 377	1 844
број чланова / number of members	156 133	26 676	1 878	100 562	3 237	19 500	4 280
Берковићи / Berkovići							
број породица / number of families	573	188	2	294	-	68	21
број чланова / number of members	1 743	376	4	1 156	-	159	48
Град Бијељина / City of Bijeljina							
број породица / number of families	30 718	8 783	357	15 625	616	4 134	1 203
број чланова / number of members	90 477	17 566	714	57 450	2 255	9 624	2 868
Билећа / Bileća							
број породица / number of families	2 935	671	5	1 705	5	461	88
број чланова / number of members	9 357	1 342	10	6 654	18	1 114	219
Братунац / Bratunac							
број породица / number of families	5 362	1 385	41	2 769	58	878	231
број чланова / number of members	16 118	2 770	82	10 378	218	2 110	560
Брод / Brod							
број породица / number of families	4 505	1 306	73	2 242	55	660	169
број чланова / number of members	13 308	2 612	146	8 335	197	1 613	405
Вишеград / Višegrad							
број породица / number of families	2 895	913	31	1 339	19	451	142
број чланова / number of members	8 266	1 826	62	4 900	73	1 074	331
Власеница / Vlasenica							
број породица / number of families	3 132	857	41	1 490	83	527	134
број чланова / number of members	9 275	1 714	82	5 576	305	1 284	314
Вукосавље / Vukosavlje							
број породица / number of families	1 282	406	14	627	14	167	54
број чланова / number of members	3 760	812	28	2 341	54	385	140
Гацко / Gacko							
број породица / number of families	2 398	576	6	1 371	3	343	99
број чланова / number of members	7 591	1 152	12	5 330	10	836	251
Градишка / Gradiška							
број породица / number of families	14 575	4 482	206	7 145	217	1 994	531
број чланова / number of members	42 390	8 964	412	26 323	780	4 665	1 246
Дервента / Derвента							
број породица / number of families	7 639	2 488	99	3 652	75	1 060	265
број чланова / number of members	22 011	4 976	198	13 463	253	2 499	622
Град Добој / City of Doboј							
број породица / number of families	20 425	6 448	261	9 783	193	3 062	678
број чланова / number of members	58 408	12 896	522	35 589	694	7 145	1 562

4.5. Породице према типу и броју чланова, Попис 2013.
Families by type and number of family members, Census 2013
(наставак/continued)

Град/општина City/municipality	Укупно Total	Тип породице / Type of family					
		брачни пар без дјеце married couple without children	ванбрачни пар без дјеце unmarried couple without children	брачни пар са дјецом married couple with children	ванбрачни пар са дјецом unmarried couple with children	мајка са дјецом mother with children	отац са дјецом father with children
Доњи Жабар / Donji Žabar							
број породица / number of families	1 050	319	10	550	4	128	39
број чланова / number of members	3 160	638	20	2 095	14	302	91
Зворник / Zvornik							
број породица / number of families	15 933	4 594	102	8 230	157	2 194	656
број чланова / number of members	47 685	9 188	204	30 875	574	5 283	1 561
Источни Дрвар / Istočni Drvar							
број породица / number of families	11	4	-	3	-	-	4
број чланова / number of members	27	8	-	10	-	-	9
Источни Мостар / Istočni Mostar							
број породица / number of families	65	18	1	29	-	11	6
број чланова / number of members	191	36	2	106	-	32	15
Град Источно Сарајево / City of Istočno Sarajevo							
број породица / number of families	17 405	4 537	175	8 963	189	2 871	670
број чланова / number of members	51 446	9 074	350	33 041	690	6 693	1 598
Источна Илиџа / Istočna Ilidža							
број породица / number of families	4 193	1 036	35	2 236	32	691	163
број чланова / number of members	12 444	2 072	70	8 210	120	1 588	384
Источни Стари Град / Istočni Stari Grad							
број породица / number of families	327	110	2	141	2	58	14
број чланова / number of members	901	220	4	512	7	129	29
Источно Ново Сарајево / Istočno Novo Sarajevo							
број породица / number of families	3 025	767	33	1 540	23	546	116
број чланова / number of members	8 883	1 534	66	5 625	85	1 287	286
Пале / Pale							
број породица / number of families	5 875	1 450	58	3 133	46	978	210
број чланова / number of members	17 609	2 900	116	11 628	163	2 299	503
Сокопац / Sokolac							
број породица / number of families	3 404	999	45	1 660	77	485	138
број чланова / number of members	9 966	1 998	90	6 138	279	1 131	330
Трново / Trnovo							
број породица / number of families	581	175	2	253	9	113	29
број чланова / number of members	1 643	350	4	928	36	259	66
Језеро / Jezero							
број породица / number of families	291	80	1	158	1	36	15
број чланова / number of members	881	160	2	591	5	87	36
Калиновик / Kalinovik							
број породица / number of families	541	177	3	247	4	92	18
број чланова / number of members	1 575	354	6	935	14	223	43
Кнежево / Kneževo							
број породица / number of families	2 746	863	19	1 316	17	449	82
број чланова / number of members	8 059	1 726	38	4 967	67	1 074	187

4.5. Породице према типу и броју чланова, Попис 2013.
Families by type and number of family members, Census 2013
 (наставак/continued)

Град/општина <i>City/municipality</i>	Укупно <i>Total</i>	Тип породице / <i>Type of family</i>					
		брачни пар без дјеце <i>married couple without children</i>	ванбрачни пар без дјеце <i>unmarried couple without children</i>	брачни пар са дјецом <i>married couple with children</i>	ванбрачни пар са дјецом <i>unmarried couple with children</i>	мајка са дјецом <i>mother with children</i>	отац са дјецом <i>father with children</i>
Козарска Дубица / Kozarska Dubica							
број породица / <i>number of families</i>	6 168	1 902	108	2 822	147	929	260
број чланова / <i>number of members</i>	17 415	3 804	216	10 168	528	2 099	600
Костајница / Kostajnica							
број породица / <i>number of families</i>	1 679	524	32	746	49	234	94
број чланова / <i>number of members</i>	4 744	1 048	64	2 679	181	552	220
Котор Варош / Kotor Varoš							
број породица / <i>number of families</i>	5 182	1 347	33	2 736	24	860	182
број чланова / <i>number of members</i>	16 111	2 694	66	10 608	86	2 199	458
Крупа на Уни / Krupa na Uni							
број породица / <i>number of families</i>	427	127	8	215	2	57	18
број чланова / <i>number of members</i>	1 272	254	16	820	6	137	39
Купрес / Kupres							
број породица / <i>number of families</i>	85	41	-	32	-	9	3
број чланова / <i>number of members</i>	221	82	-	115	-	18	6
Лакташи / Laktaši							
број породица / <i>number of families</i>	10 054	2 729	142	5 466	133	1 250	334
број чланова / <i>number of members</i>	30 201	5 458	284	20 234	495	2 940	790
Лопаре / Lopare							
број породица / <i>number of families</i>	4 229	1 324	23	2 111	32	523	216
број чланова / <i>number of members</i>	12 392	2 648	46	7 833	123	1 231	511
Љубиње / Ljubinje							
број породица / <i>number of families</i>	953	253	3	537	-	138	22
број чланова / <i>number of members</i>	2 899	506	6	2 018	-	321	48
Милићи / Milići							
број породица / <i>number of families</i>	3 000	782	25	1 571	38	431	153
број чланова / <i>number of members</i>	9 073	1 564	50	5 910	141	1 032	376
Модрича / Modriča							
број породица / <i>number of families</i>	7 136	2 321	105	3 461	74	906	269
број чланова / <i>number of members</i>	20 693	4 642	210	12 808	269	2 127	637
Мркоњић Град / Mrkonjić Grad							
број породица / <i>number of families</i>	4 691	1 566	38	2 188	36	735	128
број чланова / <i>number of members</i>	13 465	3 132	76	8 078	135	1 744	300
Невесинје / Nevesinje							
број породица / <i>number of families</i>	3 495	848	8	1 948	3	548	140
број чланова / <i>number of members</i>	10 858	1 696	16	7 492	17	1 298	339
Нови Град / Novi Grad							
број породица / <i>number of families</i>	7 477	2 337	123	3 441	179	1 067	330
број чланова / <i>number of members</i>	21 430	4 674	246	12 560	644	2 525	781
Ново Горажде / Novo Goražde							
број породица / <i>number of families</i>	815	257	7	397	2	102	50
број чланова / <i>number of members</i>	2 373	514	14	1 463	6	252	124

4 Становништво Population

4.5. Породице према типу и броју чланова, Попис 2013. Families by type and number of family members, Census 2013 (наставак/continued)

Град/општина City/municipality	Укупно Total	Тип породице / Type of family					
		брачни пар без дјеце married couple without children	ванбрачни пар без дјеце unmarried couple without children	брачни пар са дјецом married couple with children	ванбрачни пар са дјецом unmarried couple with children	мајка са дјецом mother with children	отац са дјецом father with children
Осмаци / Osmaci							
број породица / number of families	1 657	523	9	808	18	236	63
број чланова / number of members	4 932	1 046	18	3 041	63	599	165
Оштра Лука / Oštra Luka							
број породица / number of families	725	201	10	362	24	110	18
број чланова / number of members	2 225	402	20	1 399	94	272	38
Пелагићево / Pelagićevo							
број породица / number of families	1 226	507	13	471	18	152	65
број чланова / number of members	3 388	1 014	26	1 771	70	358	149
Петровац / Petrovac							
број породица / number of families	101	30	3	43	2	18	5
број чланова / number of members	286	60	6	160	6	41	13
Петрово / Petrovo							
број породица / number of families	1 904	683	32	853	4	268	64
број чланова / number of members	5 257	1 366	64	3 055	15	610	147
Град Приједор / City of Prijedor							
број породица / number of families	23 676	6 937	358	10 945	625	3 750	1 061
број чланова / number of members	68 429	13 874	716	40 085	2 272	8 953	2 529
Прњавор / Prnjavor							
број породица / number of families	10 098	3 359	91	4 796	99	1 431	322
број чланова / number of members	29 212	6 718	182	17 784	359	3 420	749
Рибник / Ribnik							
број породица / number of families	1 700	600	19	760	14	249	58
број чланова / number of members	4 883	1 200	38	2 882	47	574	142
Рогатица / Rogatica							
број породица / number of families	2 985	930	27	1 472	23	418	115
број чланова / number of members	8 732	1 860	54	5 473	85	988	272
Рудо / Rudo							
број породица / number of families	2 231	790	10	1 066	20	267	78
број чланова / number of members	6 465	1 580	20	3 966	72	634	193
Србац / Srbac							
број породица / number of families	5 006	1 591	73	2 419	62	661	200
број чланова / number of members	14 497	3 182	146	8 945	229	1 519	476
Сребреница / Srebrenica							
број породица / number of families	3 261	895	28	1 532	32	600	174
број чланова / number of members	9 610	1 790	56	5 759	116	1 478	411
Теслић / Teslić							
број породица / number of families	10 975	3 382	102	5 204	74	1 906	307
број чланова / number of members	31 889	6 764	204	19 288	273	4 629	731
Град Требиње / City of Trebinje							
број породица / number of families	8 113	2 068	18	4 474	22	1 259	272
број чланова / number of members	24 621	4 136	36	16 755	81	2 955	658

4.5. Породице према типу и броју чланова, Попис 2013.
Families by type and number of family members, Census 2013
 (наставак/continued)

Град/општина <i>City/municipality</i>	Укупно <i>Total</i>	Тип породице / <i>Type of family</i>					
		брачни пар без дјеце <i>married couple without children</i>	ванбрачни пар без дјеце <i>unmarried couple without children</i>	брачни пар са дјецом <i>married couple with children</i>	ванбрачни пар са дјецом <i>unmarried couple with children</i>	мајка са дјецом <i>mother with children</i>	отац са дјецом <i>father with children</i>
Угљевик / Ugljevik							
број породица / <i>number of families</i>	4 406	1 343	31	2 353	43	466	170
број чланова / <i>number of members</i>	13 225	2 686	62	8 821	151	1 092	413
Фоча / Foča							
број породица / <i>number of families</i>	5 019	1 484	41	2 485	36	764	209
број чланова / <i>number of members</i>	14 602	2 968	82	9 151	124	1 780	497
Хан Пијесак / Хан Pijesak							
број породица / <i>number of families</i>	1 024	330	25	419	61	149	40
број чланова / <i>number of members</i>	2 876	660	50	1 513	228	333	92
Чајнице / Čajniče							
број породица / <i>number of families</i>	1 312	361	7	676	10	201	57
број чланова / <i>number of members</i>	3 944	722	14	2 557	36	476	139
Челинац / Čelinac							
број породица / <i>number of families</i>	4 411	1 221	37	2 349	52	647	105
број чланова / <i>number of members</i>	13 405	2 442	74	8 884	188	1 572	245
Шамац / Šamac							
број породица / <i>number of families</i>	4 717	1 535	49	2 291	47	641	154
број чланова / <i>number of members</i>	13 654	3 070	98	8 451	171	1 499	365
Шековићи / Šekovići							
број породица / <i>number of families</i>	1 839	594	24	782	58	302	79
број чланова / <i>number of members</i>	5 250	1 188	48	2 914	212	704	184
Шипово / Šipovo							
број породица / <i>number of families</i>	2 900	918	16	1 492	9	373	92
број чланова / <i>number of members</i>	8 592	1 836	32	5 598	33	885	208

4 Становништво Population

4.6. Процјене становништва – средином године Population estimates – mid-year

Град/општина City/municipality	Процјена укупног становништва Total estimated population				
	2018	2019	2020	2021	2022
РЕПУБЛИКА СРПСКА / REPUBLIKA SRPSKA	1 147 902	1 142 495	1 136 274	1 128 309	1 120 236
Град Бања Лука / City of Banja Luka	184 257	184 843	185 094	185 075	185 177
Берковићи / Berkovići	1 927	1 890	1 857	1 818	1 766
Град Бијељина / City of Bijeljina	103 983	103 937	103 783	103 423	103 105
Билећа / Bileća	10 201	10 135	10 052	9 917	9 771
Братунац / Bratunac	18 192	18 088	17 932	17 760	17 668
Брод / Brod	15 245	15 146	15 024	14 884	14 737
Вишеград / Višegrad	9 436	9 300	9 148	8 986	8 821
Власеница / Vlasenica	10 283	10 168	10 027	9 904	9 803
Вукосавље / Vukosavlje	4 331	4 293	4 261	4 216	4 171
Гацко / Gacko	8 455	8 388	8 311	8 210	8 102
Град Градишка / City of Gradiška	47 818	47 491	47 165	46 744	46 284
Град Дервента / City of Derventa	25 311	25 150	24 990	24 803	24 583
Град Добој / City of Doboј	60 211	59 802	59 306	58 804	58 305
Доњи Жабар / Donji Žabar	3 385	3 338	3 295	3 257	3 228
Град Зворник / City of Zvornik	53 454	53 281	53 022	52 683	52 318
Источни Дрвар / Istočni Drvar	65	69	88	106	105
Источни Мостар / Istočni Mostar	243	242	247	249	244
Град Источно Сарајево / City of Istočno Sarajevo	60 080	60 135	60 205	60 184	60 120
Источна Илица / Istočna Ilidža	14 237	14 216	14 215	14 143	14 035
Источни Стари Град / Istočni Stari Grad	1 059	1 038	1 018	998	972
Источно Ново Сарајево / Istočno Novo Sarajevo	11 540	11 772	11 990	12 255	12 552
Пале / Pale	20 094	20 066	20 020	19 934	19 850
Соколац / Sokolac	11 150	11 060	10 972	10 866	10 744
Трново / Trnovo	2 000	1 983	1 990	1 988	1 967
Језеро / Jezero	980	976	970	960	938
Калиновик / Kalinovik	1 768	1 738	1 711	1 669	1 611
Кнежево / Kneževo	8 490	8 340	8 202	8 034	7 861
Козарска Дубица / Kozarska Dubica	19 467	19 220	18 942	18 658	18 376
Костајница / Kostajnica	5 452	5 413	5 369	5 304	5 240
Котор Варош / Kotor Varoš	18 007	17 965	17 912	17 824	17 701
Крупа на Уни / Krupa на Uni	1 421	1 380	1 343	1 309	1 279
Купрес / Kupres	268	260	249	234	221
Град Лакташи / City of Laktaši	34 862	34 953	34 916	34 769	34 699
Лопаре / Lopare	13 578	13 355	13 154	12 957	12 735
Љубиње / Ljubinje	3 187	3 140	3 094	3 058	3 004
Милићи / Milići	10 171	10 147	10 101	10 027	9 960
Модрича / Modriča	23 832	23 639	23 416	23 183	22 980
Мркоњић Град / Mrkonjić Grad	15 073	14 853	14 622	14 357	14 074
Невесиње / Nevesinje	11 940	11 839	11 762	11 665	11 548
Нови Град / Novi Grad	23 716	23 419	23 118	22 768	22 401
Ново Горажде / Novo Goražde	2 555	2 510	2 526	2 544	2 510
Осмаци / Ostаци	5 380	5 348	5 324	5 295	5 261
Оштра Лука / Oštra Luka	2 302	2 224	2 146	2 084	2 037
Пелагићево / Pelagićevo	3 963	3 873	3 801	3 752	3 703
Петровац / Petrovac	516	534	561	600	634
Петрово / Petrovo	5 921	5 829	5 727	5 607	5 490
Град Приједор / City of Prijedor	78 826	78 334	77 761	77 058	76 390
Прњавор / Prnjavor	33 278	32 982	32 650	32 309	32 002
Рибник / Ribnik	5 388	5 288	5 175	5 059	4 959
Рогатица / Rogatica	9 905	9 795	9 705	9 616	9 518
Рудо / Rudo	7 237	7 159	7 068	6 984	6 901
Србац / Srbac	16 337	16 204	16 032	15 854	15 683

4.6. Процјене становништва - средином године
Population estimates - mid-year
(наставак/continued)

Град/општина <i>City/municipality</i>	Процјена укупног становништва <i>Total estimated population</i>				
	2018	2019	2020	2021	2022
Сребреница / <i>Srebrenica</i>	11 053	10 964	11 018	11 068	10 961
Станари / <i>Stanari</i>	6 768	6 815	6 931	6 986	6 988
Теслић / <i>Teslić</i>	36 315	36 068	35 814	35 442	35 054
Град Требиње / <i>City of Trebinje</i>	28 334	28 373	28 407	28 372	28 347
Угљевик / <i>Ugljevik</i>	14 412	14 282	14 139	13 965	13 835
Фоча / <i>Foča</i>	16 983	16 802	16 622	16 423	16 222
Хан Пијесак / <i>Han Pijesak</i>	3 302	3 249	3 207	3 162	3 100
Чајниче / <i>Čajniče</i>	4 447	4 390	4 330	4 273	4 223
Челинац / <i>Čelinac</i>	14 862	14 816	14 755	14 682	14 622
Шамац / <i>Šamac</i>	15 343	15 135	14 908	14 640	14 373
Шековићи / <i>Šekovići</i>	5 942	5 845	5 767	5 676	5 555
Шипово / <i>Šipovo</i>	9 444	9 343	9 212	9 059	8 932

4.7. Процјене становништва, према полу и старости (старосне групе), 2022 – средином године
Population estimates, by sex and age (age groups), 2022 – mid-year

Град/општина City/municipality	Пол Sex	Укупно Total	Групе старости / Age groups						
			0-4	5-9	10-14	15-19	20-24	25-29	30-34
РЕПУБЛИКА СРПСКА / REPUBLIKA SRPSKA	У / Т	1 120 236	46 394	47 796	54 372	54 069	60 901	67 370	69 610
	М / М	551 376	24 217	24 939	27 994	27 885	31 825	35 717	36 548
	Ж / F	568 860	22 177	22 857	26 378	26 184	29 076	31 653	33 062
Град Бања Лука / City of Banja Luka	У / Т	185 177	9 356	10 295	9 476	8 457	9 367	11 351	12 562
	М / М	89 025	4 936	5 414	4 819	4 342	4 833	5 669	6 077
	Ж / F	96 152	4 420	4 881	4 657	4 115	4 534	5 682	6 485
Берковићи / Berkovići	У / Т	1 766	51	79	94	104	104	54	78
	М / М	933	24	43	51	53	53	39	48
	Ж / F	833	27	36	43	51	51	15	30
Град Бијељина / City of Bijeljina	У / Т	103 105	4 636	4 730	5 084	5 186	5 576	6 145	6 533
	М / М	50 650	2 427	2 516	2 666	2 698	2 879	3 181	3 306
	Ж / F	52 455	2 209	2 214	2 418	2 488	2 697	2 964	3 227
Билећа / Bileća	У / Т	9 771	459	454	488	493	657	625	546
	М / М	4 993	251	230	265	266	320	386	291
	Ж / F	4 778	208	224	223	227	337	239	255
Братунац / Bratunac	У / Т	17 668	582	595	929	942	883	1 049	1 167
	М / М	8 848	304	310	501	471	476	564	647
	Ж / F	8 820	278	285	428	471	407	485	520
Брод / Brod	У / Т	14 737	507	514	731	708	791	829	902
	М / М	7 253	272	269	389	380	431	448	455
	Ж / F	7 484	235	245	342	328	360	381	447
Вишеград / Višegrad	У / Т	8 821	260	236	333	387	440	449	499
	М / М	4 264	135	126	154	188	214	240	283
	Ж / F	4 557	125	110	179	199	226	209	216
Власеница / Vlasenica	У / Т	9 803	336	347	499	504	529	612	553
	М / М	4 900	175	173	268	266	283	339	297
	Ж / F	4 903	161	174	231	238	246	273	256
Вуковачке / Vukosavlje	У / Т	4 171	148	166	208	232	243	258	280
	М / М	2 131	76	82	102	119	135	150	151
	Ж / F	2 040	72	84	106	113	108	108	129
Гацко / Gacko	У / Т	8 102	366	362	420	443	547	510	416
	М / М	4 151	184	185	212	243	308	273	238
	Ж / F	3 951	182	177	208	200	239	237	178
Град Градишка / City of Gradiška	У / Т	46 284	2 130	1 882	2 163	2 182	2 528	2 820	2 683
	М / М	22 798	1 118	973	1 106	1 118	1 307	1 505	1 423
	Ж / F	23 486	1 012	909	1 057	1 064	1 221	1 315	1 260
Град Дервента / City of Derventa	У / Т	24 583	1 035	1 081	1 160	1 153	1 412	1 500	1 442
	М / М	12 036	537	559	582	604	721	805	763
	Ж / F	12 547	498	522	578	549	691	695	679
Град Добој / City of Doboj	У / Т	58 305	2 410	2 801	2 830	2 798	3 502	3 233	3 722
	М / М	28 280	1 246	1 435	1 417	1 435	1 819	1 659	1 945
	Ж / F	30 025	1 164	1 366	1 413	1 363	1 683	1 574	1 777

Групе старости / Age groups											
35-39	40-44	45-49	50-54	55-59	60-64	65-69	70-74	75-79	80-84	85-89	90+
78 304	79 978	78 709	74 238	81 717	85 329	83 893	66 323	39 578	31 802	15 255	4 598
40 243	40 886	40 248	37 552	39 976	40 478	38 556	28 924	16 145	12 190	5 438	1 615
38 061	39 092	38 461	36 686	41 741	44 851	45 337	37 399	23 433	19 612	9 817	2 983
14 317	15 057	14 029	11 485	11 538	12 601	12 507	10 040	5 852	4 277	2 043	567
6 936	7 374	6 974	5 738	5 427	5 715	5 517	4 211	2 445	1 657	757	184
7 381	7 683	7 055	5 747	6 111	6 886	6 990	5 829	3 407	2 620	1 286	383
83	111	134	133	119	120	114	114	93	100	57	24
49	56	77	86	75	70	50	54	37	37	18	13
34	55	57	47	44	50	64	60	56	63	39	11
7 508	7 392	7 361	6 777	7 571	7 696	7 523	6 025	3 292	2 630	1 174	266
3 759	3 727	3 727	3 310	3 751	3 707	3 437	2 655	1 357	1 012	446	89
3 749	3 665	3 634	3 467	3 820	3 989	4 086	3 370	1 935	1 618	728	177
625	576	614	673	714	723	669	547	364	333	147	64
365	310	335	360	355	362	310	231	151	128	58	19
260	266	279	313	359	361	359	316	213	205	89	45
1 414	1 436	1 321	1 229	1 331	1 467	1 313	948	479	325	189	69
758	788	721	591	651	686	606	373	196	109	60	36
656	648	600	638	680	781	707	575	283	216	129	33
1 039	1 068	1 080	997	1 176	1 123	1 077	837	589	447	226	96
539	540	533	499	593	520	497	376	249	172	71	20
500	528	547	498	583	603	580	461	340	275	155	76
604	601	548	571	683	773	790	684	370	353	174	66
330	314	280	290	327	370	362	294	142	132	57	26
274	287	268	281	356	403	428	390	228	221	117	40
738	744	780	693	765	800	814	553	228	184	92	32
377	398	413	370	360	376	374	232	97	60	34	8
361	346	367	323	405	424	440	321	131	124	58	24
275	289	292	295	344	281	234	211	151	139	88	37
154	169	144	169	180	144	108	91	52	67	29	9
121	120	148	126	164	137	126	120	99	72	59	28
512	499	478	542	660	679	583	427	214	258	120	66
283	278	257	280	318	348	299	187	87	101	40	30
229	221	221	262	342	331	284	240	127	157	80	36
3 000	3 291	3 159	3 058	3 283	3 444	3 746	3 226	1 671	1 270	581	167
1 559	1 678	1 613	1 531	1 570	1 604	1 714	1 502	681	531	197	68
1 441	1 613	1 546	1 527	1 713	1 840	2 032	1 724	990	739	384	99
1 641	1 583	1 790	1 704	1 831	1 737	1 672	1 473	1 049	796	429	95
847	800	913	860	876	859	762	645	413	306	152	32
794	783	877	844	955	878	910	828	636	490	277	63
4 211	4 440	3 845	3 909	4 392	4 527	4 368	3 073	2 222	1 585	405	32
2 177	2 249	1 931	1 953	2 072	2 054	1 942	1 314	914	580	126	12
2 034	2 191	1 914	1 956	2 320	2 473	2 426	1 759	1 308	1 005	279	20

4 Становништво Population

4.7. Процјене становништва, према полу и старости (старосне групе), 2022 – средином године Population estimates, by sex and age (age groups), 2022 – mid-year (наставак/continued)

Град/општина City/municipality	Пол Sex	Укупно Total	Групе старости / Age groups						
			0-4	5-9	10-14	15-19	20-24	25-29	30-34
Доњи Жабар / Donji Žabar	У / Т	3 228	11	29	159	190	164	155	179
	М / М	1 675	8	11	76	105	83	91	106
	Ж / Ф	1 553	3	18	83	85	81	64	73
Град Зворник / City of Zvornik	У / Т	52 318	1 914	1 926	3 009	2 852	2 912	3 213	3 441
	М / М	25 846	953	1 020	1 527	1 468	1 500	1 746	1 849
	Ж / Ф	26 472	961	906	1 482	1 384	1 412	1 467	1 592
Источни Дрвар / Istočni Drvar	У / Т	105	1	1	1	3	10	10	4
	М / М	81	1	1	1	2	6	7	3
	Ж / Ф	24	-	-	-	1	4	3	1
Источни Мостар / Istočni Mostar	У / Т	244	1	1	11	15	19	15	9
	М / М	147	1	1	6	10	10	12	8
	Ж / Ф	97	-	-	5	5	9	3	1
Град Источно Сарајево / City of Istočno Sarajevo	У / Т	60 120	2 675	2 608	2 843	2 715	2 949	3 659	4 015
	М / М	29 379	1 381	1 391	1 433	1 396	1 547	1 909	2 125
	Ж / Ф	30 741	1 294	1 217	1 410	1 319	1 402	1 750	1 890
Источна Илиџа / Istočna Ilidža	У / Т	14 035	561	566	640	669	690	820	895
	М / М	6 820	288	284	332	332	362	438	481
	Ж / Ф	7 215	273	282	308	337	328	382	414
Источни Стари Град / Istočni Stari Grad	У / Т	972	38	40	45	35	30	58	51
	М / М	522	22	22	32	20	17	28	33
	Ж / Ф	450	16	18	13	15	13	30	18
Источно Ново Сарајево / Istočno Novo Sarajevo	У / Т	12 552	636	640	696	556	613	744	838
	М / М	6 104	337	349	334	295	310	394	436
	Ж / Ф	6 448	299	291	362	261	303	350	402
Пале / Pale	У / Т	19 850	967	908	876	895	985	1 330	1 433
	М / М	9 530	489	484	444	449	524	657	736
	Ж / Ф	10 320	478	424	432	446	461	673	697
Соколац / Sokolac	У / Т	10 744	451	424	518	506	541	595	672
	М / М	5 389	233	236	262	267	281	329	359
	Ж / Ф	5 355	218	188	256	239	260	266	313
Трново / Trnovo	У / Т	1 967	22	30	68	54	90	112	126
	М / М	1 014	12	16	29	33	53	63	80
	Ж / Ф	953	10	14	39	21	37	49	46
Језеро / Jezero	У / Т	938	19	30	42	49	49	57	61
	М / М	496	12	21	20	23	24	28	36
	Ж / Ф	442	7	9	22	26	25	29	25
Калиновик / Kalinovik	У / Т	1 611	42	35	46	66	64	76	101
	М / М	840	24	19	25	30	23	46	65
	Ж / Ф	771	18	16	21	36	41	30	36
Кнежево / Kneževo	У / Т	7 861	312	287	365	370	479	457	423
	М / М	3 907	171	147	187	197	254	252	246
	Ж / Ф	3 954	141	140	178	173	225	205	177

Групе старости / Age groups											
35-39	40-44	45-49	50-54	55-59	60-64	65-69	70-74	75-79	80-84	85-89	90+
209	178	244	276	290	223	239	213	175	146	102	46
124	82	142	150	157	124	124	101	71	62	41	17
85	96	102	126	133	99	115	112	104	84	61	29
3 918	3 994	3 835	3 481	3 809	3 991	3 785	2 738	1 575	1 135	602	188
2 001	2 024	1 952	1 788	1 835	1 850	1 768	1 209	660	416	202	78
1 917	1 970	1 883	1 693	1 974	2 141	2 017	1 529	915	719	400	110
7	15	9	5	8	7	9	7	1	3	-	4
5	12	8	5	8	7	6	5	1	1	-	2
2	3	1	-	-	-	3	2	-	2	-	2
7	20	22	24	17	12	4	13	12	23	12	7
3	10	17	16	11	9	4	8	2	11	3	5
4	10	5	8	6	3	-	5	10	12	9	2
4 516	4 467	3 777	3 376	4 024	4 788	5 035	3 686	2 012	1 765	959	251
2 359	2 311	2 001	1 731	1 896	2 182	2 291	1 553	754	666	359	94
2 157	2 156	1 776	1 645	2 128	2 606	2 744	2 133	1 258	1 099	600	157
1 033	1 106	940	832	962	1 101	1 167	925	478	379	197	74
531	587	502	430	456	483	526	390	156	133	81	28
502	519	438	402	506	618	641	535	322	246	116	46
63	58	46	47	55	87	96	89	55	46	32	1
44	34	26	28	36	40	46	38	27	17	11	1
19	24	20	19	19	47	50	51	28	29	21	-
1 061	1 116	856	710	688	862	954	701	374	323	149	35
500	566	458	393	321	379	414	303	144	112	54	5
561	550	398	317	367	483	540	398	230	211	95	30
1 464	1 376	1 227	1 082	1 368	1 600	1 640	1 130	634	580	299	56
766	681	627	531	611	741	740	464	244	218	100	24
698	695	600	551	757	859	900	666	390	362	199	32
753	700	618	599	782	939	962	705	362	337	223	57
429	372	340	294	386	445	457	301	141	145	85	27
324	328	278	305	396	494	505	404	221	192	138	30
142	111	90	106	169	199	216	136	109	100	59	28
89	71	48	55	86	94	108	57	42	41	28	9
53	40	42	51	83	105	108	79	67	59	31	19
63	63	65	68	77	88	77	41	34	27	21	7
40	33	36	41	36	46	41	21	16	8	11	3
23	30	29	27	41	42	36	20	18	19	10	4
109	88	105	87	114	170	173	113	73	91	37	21
71	52	72	48	69	96	72	55	22	30	12	9
38	36	33	39	45	74	101	58	51	61	25	12
407	469	512	598	633	676	628	553	357	222	78	35
211	240	275	320	304	324	268	238	157	88	23	5
196	229	237	278	329	352	360	315	200	134	55	30

4 Становништво Population

4.7. Процјене становништва, према полу и старости (старосне групе), 2022 – средином године

Population estimates, by sex and age (age groups), 2022 – mid-year

(наставка/continued)

Град/општина City/municipality	Пол Sex	Укупно Total	Групе старости / Age groups						
			0-4	5-9	10-14	15-19	20-24	25-29	30-34
Козарска Дубица / <i>Kozarska Dubica</i>	У / Т	18 376	541	655	751	812	929	1 068	1 096
	М / М	9 097	300	326	384	426	492	580	617
	Ж / Ф	9 279	241	329	367	386	437	488	479
Костајница / <i>Kostajnica</i>	У / Т	5 240	146	158	223	214	252	316	311
	М / М	2 598	81	79	106	116	127	170	167
	Ж / Ф	2 642	65	79	117	98	125	146	144
Котор Варош / <i>Kotor Varoš</i>	У / Т	17 701	873	783	888	979	1 219	1 338	1 214
	М / М	8 648	433	392	451	510	639	697	647
	Ж / Ф	9 053	440	391	437	469	580	641	567
Крупа на Уни / <i>Krupa na Uni</i>	У / Т	1 279	31	31	58	58	70	73	66
	М / М	707	13	18	30	32	35	47	43
	Ж / Ф	572	18	13	28	26	35	26	23
Купрес / <i>Kupres</i>	У / Т	221	2	4	2	5	10	9	5
	М / М	108	1	1	2	3	8	7	2
	Ж / Ф	113	1	3	-	2	2	2	3
Град Лакташи / <i>City of Laktaši</i>	У / Т	34 699	1 547	1 517	1 816	1 931	1 957	2 175	2 176
	М / М	17 284	775	794	936	978	1 053	1 161	1 146
	Ж / Ф	17 415	772	723	880	953	904	1 014	1 030
Лопаре / <i>Lopare</i>	У / Т	12 735	321	281	525	558	689	758	765
	М / М	6 528	174	154	259	290	381	402	435
	Ж / Ф	6 207	147	127	266	268	308	356	330
Љубинје / <i>Ljubinje</i>	У / Т	3 004	135	127	144	126	154	156	148
	М / М	1 510	67	65	72	62	80	91	84
	Ж / Ф	1 494	68	62	72	64	74	65	64
Милићи / <i>Milići</i>	У / Т	9 960	341	305	483	459	532	670	714
	М / М	5 018	177	153	239	240	281	371	381
	Ж / Ф	4 942	164	152	244	219	251	299	333
Модрича / <i>Modriča</i>	У / Т	22 980	893	900	1 023	1 174	1 395	1 394	1 327
	М / М	11 281	463	478	525	588	749	732	688
	Ж / Ф	11 699	430	422	498	586	646	662	639
Мркоњић Град / <i>Mrkonjić Grad</i>	У / Т	14 074	508	620	673	718	830	791	719
	М / М	6 765	263	304	345	365	416	470	387
	Ж / Ф	7 309	245	316	328	353	414	321	332
Невесинје / <i>Nevesinje</i>	У / Т	11 548	460	436	568	635	703	605	584
	М / М	5 878	260	237	308	313	355	327	346
	Ж / Ф	5 670	200	199	260	322	348	278	238
Нови Град / <i>Novi Grad</i>	У / Т	22 401	772	809	925	972	1 215	1 344	1 262
	М / М	11 323	416	409	491	510	684	739	718
	Ж / Ф	11 078	356	400	434	462	531	605	544
Ново Горажде / <i>Novo Goražde</i>	У / Т	2 510	28	38	101	89	79	117	175
	М / М	1 324	12	28	51	41	36	64	106
	Ж / Ф	1 186	16	10	50	48	43	53	69

Групе старости / Age groups											
35-39	40-44	45-49	50-54	55-59	60-64	65-69	70-74	75-79	80-84	85-89	90+
1 262	1 177	1 192	1 246	1 586	1 646	1 585	1 198	523	650	367	92
676	629	616	632	746	795	762	541	196	219	131	29
586	548	576	614	840	851	823	657	327	431	236	63
369	422	369	391	419	466	442	314	162	160	69	37
194	216	183	192	192	214	220	148	75	70	33	15
175	206	186	199	227	252	222	166	87	90	36	22
1 273	1 220	1 250	1 275	1 279	1 197	1 097	848	495	322	134	17
654	598	620	602	624	558	483	373	188	129	47	3
619	622	630	673	655	639	614	475	307	193	87	14
54	84	86	115	111	114	108	71	59	56	27	7
31	47	53	69	67	70	57	36	32	17	9	1
23	37	33	46	44	44	51	35	27	39	18	6
8	6	12	17	12	17	17	16	27	29	18	5
8	2	5	10	7	11	9	7	10	11	4	-
-	4	7	7	5	6	8	9	17	18	14	5
2 462	2 472	2 515	2 319	2 468	2 460	2 431	1 958	1 155	836	364	140
1 208	1 302	1 307	1 175	1 220	1 160	1 158	889	519	328	121	54
1 254	1 170	1 208	1 144	1 248	1 300	1 273	1 069	636	508	243	86
810	770	811	939	1 152	1 193	1 058	815	506	422	264	98
437	409	417	486	625	622	553	369	220	166	99	30
373	361	394	453	527	571	505	446	286	256	165	68
192	185	175	203	242	277	243	182	91	112	70	42
103	99	92	113	126	139	127	76	31	43	23	17
89	86	83	90	116	138	116	106	60	69	47	25
780	798	800	652	718	874	760	585	197	147	109	36
426	443	426	350	328	395	368	259	77	54	40	10
354	355	374	302	390	479	392	326	120	93	69	26
1 419	1 468	1 567	1 627	1 811	1 788	1 712	1 389	937	717	344	95
737	737	758	842	896	849	768	614	392	307	120	38
682	731	809	785	915	939	944	775	545	410	224	57
839	849	972	885	952	978	1 234	1 010	639	468	302	87
445	404	504	436	443	418	547	456	252	182	102	26
394	445	468	449	509	560	687	554	387	286	200	61
677	753	852	834	857	824	843	720	433	441	240	83
360	412	481	447	472	425	421	302	150	155	80	27
317	341	371	387	385	399	422	418	283	286	160	56
1 432	1 490	1 502	1 753	1 897	2 016	1 833	1 344	769	653	320	93
780	767	774	889	964	1 020	887	605	305	237	97	31
652	723	728	864	933	996	946	739	464	416	223	62
196	187	163	140	190	247	255	198	113	103	61	30
115	92	93	76	99	118	146	110	53	39	30	15
81	95	70	64	91	129	109	88	60	64	31	15

4 Становништво Population

4.7. Процјене становништва, према полу и старости (старосне групе), 2022 – средином године

Population estimates, by sex and age (age groups), 2022 – mid-year

(наставак/continued)

Град/општина City/municipality	Пол Sex	Укупно Total	Групе старости / Age groups						
			0-4	5-9	10-14	15-19	20-24	25-29	30-34
Осмаци / <i>Ostaci</i>	У / Т	5 261	100	122	269	255	324	390	377
	М / М	2 683	56	65	138	135	181	213	206
	Ж / Ф	2 578	44	57	131	120	143	177	171
Оштра Лука / <i>Oštra Luka</i>	У / Т	2 037	78	84	87	132	124	122	79
	М / М	1 049	43	38	49	74	73	70	50
	Ж / Ф	988	35	46	38	58	51	52	29
Пелагићево / <i>Pelagićevo</i>	У / Т	3 703	25	43	159	134	112	165	178
	М / М	1 885	13	27	81	67	63	99	118
	Ж / Ф	1 818	12	16	78	67	49	66	60
Петровац / <i>Petrovac</i>	У / Т	634	29	22	30	27	31	21	21
	М / М	359	16	13	17	12	17	16	17
	Ж / Ф	275	13	9	13	15	14	5	4
Петрово / <i>Petrovo</i>	У / Т	5 490	236	217	241	222	262	297	351
	М / М	2 705	125	106	128	113	127	165	208
	Ж / Ф	2 785	111	111	113	109	135	132	143
Град Приједор / <i>City of Prijedor</i>	У / Т	76 390	2 882	2 728	3 288	3 348	3 991	4 718	4 859
	М / М	37 461	1 496	1 461	1 711	1 727	2 055	2 443	2 527
	Ж / Ф	38 929	1 386	1 267	1 577	1 621	1 936	2 275	2 332
Прњавор / <i>Prnjavor</i>	У / Т	32 002	1 371	1 434	1 532	1 595	1 959	1 989	1 742
	М / М	15 531	702	713	801	800	1 042	1 094	910
	Ж / Ф	16 471	669	721	731	795	917	895	832
Рибник / <i>Ribnik</i>	У / Т	4 959	167	171	223	246	299	267	220
	М / М	2 481	97	82	111	133	152	152	112
	Ж / Ф	2 478	70	89	112	113	147	115	108
Рогатица / <i>Rogatica</i>	У / Т	9 518	432	403	498	427	432	498	540
	М / М	4 744	209	203	261	225	228	290	291
	Ж / Ф	4 774	223	200	237	202	204	208	249
Рудо / <i>Rudo</i>	У / Т	6 901	103	146	293	309	286	343	405
	М / М	3 495	61	63	157	158	158	185	219
	Ж / Ф	3 406	42	83	136	151	128	158	186
Србац / <i>Srbac</i>	У / Т	15 683	538	698	798	741	872	939	874
	М / М	7 720	271	344	387	376	458	500	484
	Ж / Ф	7 963	267	354	411	365	414	439	390
Сребреница / <i>Srebrenica</i>	У / Т	10 961	278	275	500	458	542	728	768
	М / М	5 561	141	145	250	229	316	426	429
	Ж / Ф	5 400	137	130	250	229	226	302	339
Станари / <i>Stanari</i>	У / Т	6 988	304	300	346	393	389	373	398
	М / М	3 564	160	162	180	224	194	177	217
	Ж / Ф	3 424	144	138	166	169	195	196	181
Теслић / <i>Teslić</i>	У / Т	35 054	1 588	1 662	1 981	1 883	2 126	2 248	2 051
	М / М	16 908	855	875	1 046	980	1 096	1 197	1 093
	Ж / Ф	18 146	733	787	935	903	1 030	1 051	958

Групе старости / Age groups											
35-39	40-44	45-49	50-54	55-59	60-64	65-69	70-74	75-79	80-84	85-89	90+
382	412	391	377	424	390	349	303	151	138	70	37
220	216	211	189	210	187	144	150	60	60	23	19
162	196	180	188	214	203	205	153	91	78	47	18
107	118	169	144	160	151	163	127	75	67	39	11
57	62	90	87	95	77	71	58	19	22	12	2
50	56	79	57	65	74	92	69	56	45	27	9
182	201	297	314	350	309	328	284	245	230	99	48
101	99	149	191	187	172	176	118	101	83	29	11
81	102	148	123	163	137	152	166	144	147	70	37
31	40	32	40	56	54	63	45	37	40	11	4
14	21	28	26	35	28	39	25	17	16	2	-
17	19	4	14	21	26	24	20	20	24	9	4
348	307	281	341	449	502	494	348	240	223	105	26
196	164	140	161	224	234	247	141	93	83	37	13
152	143	141	180	225	268	247	207	147	140	68	13
5 319	5 331	5 547	5 393	6 072	6 123	5 665	4 688	2 709	2 286	1 078	365
2 730	2 730	2 802	2 673	3 028	3 004	2 549	2 048	1 113	847	376	141
2 589	2 601	2 745	2 720	3 044	3 119	3 116	2 640	1 596	1 439	702	224
2 004	2 135	2 351	2 088	2 276	2 166	2 241	1 976	1 430	1 163	458	92
1 016	1 033	1 184	1 027	1 123	1 034	968	866	564	468	164	22
988	1 102	1 167	1 061	1 153	1 132	1 273	1 110	866	695	294	70
256	283	335	358	356	398	408	396	260	188	96	32
126	162	185	205	202	203	186	169	93	68	34	9
130	121	150	153	154	195	222	227	167	120	62	23
612	631	600	570	628	797	850	633	342	376	179	70
313	343	311	312	327	384	379	281	144	148	70	25
299	288	289	258	301	413	471	352	198	228	109	45
442	423	444	491	631	588	595	543	381	280	151	47
243	235	229	255	325	286	291	260	170	115	65	20
199	188	215	236	306	302	304	283	211	165	86	27
965	1 085	1 104	1 028	1 116	1 132	1 180	1 017	691	553	256	96
514	536	567	530	561	543	547	445	309	233	84	31
451	549	537	498	555	589	633	572	382	320	172	65
889	873	977	866	837	782	760	648	353	282	108	37
504	487	530	452	400	401	332	264	122	96	24	13
385	386	447	414	437	381	428	384	231	186	84	24
373	434	417	457	500	542	608	441	374	241	90	8
195	235	243	238	285	262	293	196	160	98	38	7
178	199	174	219	215	280	315	245	214	143	52	1
2 184	2 291	2 426	2 293	2 458	2 485	2 482	2 070	1 332	929	459	106
1 066	1 160	1 168	1 103	1 130	1 106	1 089	845	517	359	187	36
1 118	1 131	1 258	1 190	1 328	1 379	1 393	1 225	815	570	272	70

4 Становништво Population

4.7. Процјене становништва, према полу и старости (старосне групе), 2022 – средином године

Population estimates, by sex and age (age groups), 2022 – mid-year

(наставак/continued)

Град/општина City/municipality	Пол Sex	Укупно Total	Групе старости / Age groups						
			0-4	5-9	10-14	15-19	20-24	25-29	30-34
Град Требиње / City of Trebinje	У / Т	28 347	1 503	1 386	1 458	1 446	1 558	1 503	1 634
	М / М	13 808	783	695	777	748	803	820	870
	Ж / Ф	14 539	720	691	681	698	755	683	764
Угљевик / Ugljevik	У / Т	13 835	558	546	667	725	777	882	947
	М / М	7 029	302	281	365	365	407	480	501
	Ж / Ф	6 806	256	265	302	360	370	402	446
Фоча / Foča	У / Т	16 222	605	624	631	709	795	973	1 010
	М / М	8 222	293	339	351	373	404	546	515
	Ж / Ф	8 000	312	285	280	336	391	427	495
Хан Пијесак / Хан Pijesak	У / Т	3 100	94	122	130	122	139	167	134
	М / М	1 534	55	65	67	70	68	81	86
	Ж / Ф	1 566	39	57	63	52	71	86	48
Чајнице / Čajnice	У / Т	4 223	126	140	187	193	230	230	254
	М / М	2 161	62	64	87	92	134	146	147
	Ж / Ф	2 062	64	76	100	101	96	84	107
Челинац / Čelinac	У / Т	14 622	743	694	716	742	848	986	983
	М / М	7 318	392	360	368	387	465	515	522
	Ж / Ф	7 304	351	334	348	355	383	471	461
Шамац / Šamac	У / Т	14 373	277	304	608	658	746	837	806
	М / М	7 054	141	164	312	346	392	435	440
	Ж / Ф	7 319	136	140	296	312	354	402	366
Шековићи / Šekovići	У / Т	5 555	169	194	235	253	268	305	317
	М / М	2 806	94	105	115	113	161	171	176
	Ж / Ф	2 749	75	89	120	140	107	134	141
Шипово / Šipovo	У / Т	8 932	339	358	424	472	532	498	484
	М / М	4 596	179	205	229	250	269	289	281
	Ж / Ф	4 336	160	153	195	222	263	209	203

Групе старости / Age groups											
35-39	40-44	45-49	50-54	55-59	60-64	65-69	70-74	75-79	80-84	85-89	90+
1 926	1 986	1 862	1 744	1 957	2 157	2 048	1 693	909	910	491	176
973	1 021	965	849	939	981	924	745	369	322	175	49
953	965	897	895	1 018	1 176	1 124	948	540	588	316	127
940	838	911	934	1 113	1 116	992	725	458	397	216	93
478	426	455	470	552	594	515	343	220	167	75	33
462	412	456	464	561	522	477	382	238	230	141	60
1 127	1 052	1 005	991	1 218	1 380	1 396	988	653	664	306	95
632	581	561	511	638	691	692	439	253	246	118	39
495	471	444	480	580	689	704	549	400	418	188	56
189	199	178	199	265	296	307	205	119	133	78	24
101	109	91	103	133	149	147	80	39	52	29	9
88	90	87	96	132	147	160	125	80	81	49	15
272	244	240	292	373	357	322	298	193	152	89	31
147	142	136	168	196	168	168	131	82	49	33	9
125	102	104	124	177	189	154	167	111	103	56	22
965	912	909	999	1 134	1 113	1 092	732	496	359	160	39
504	467	442	526	536	548	540	327	191	149	61	18
461	445	467	473	598	565	552	405	305	210	99	21
908	951	1 013	1 055	1 202	1 182	1 176	1 003	695	580	273	99
494	516	502	544	610	542	550	412	303	227	94	30
414	435	511	511	592	640	626	591	392	353	179	69
310	364	370	374	469	520	551	413	213	148	67	15
173	206	195	205	246	247	253	175	90	57	21	3
137	158	175	169	223	273	298	238	123	91	46	12
597	606	584	513	600	766	845	577	303	238	151	45
325	333	314	272	314	390	398	266	112	94	55	21
272	273	270	241	286	376	447	311	191	144	96	24

4.8. Процјене становништва, основни контингенти и индикатори, 2022 – средином године
Population estimates, main contingents and indicators, 2022 - mid-year

Град/општина City/municipality	Укупно Total	Групе старости Age groups						Просјечна старост Average age	Индекс старења Ageing index
		0-14		15-64		65+			
		број number	%	број number	%	број number	%		
РЕПУБЛИКА СРПСКА / REPUBLIKA SRPSKA	1 120 236	148 562	13,26	730 225	65,18	241 449	21,55	43,68	161,27
Град Бања Лука / City of Banja Luka	185 177	29 127	15,73	120 764	65,22	35 286	19,06	41,63	127,41
Берковићи / Berkovići	1 766	224	12,68	1 040	58,89	502	28,43	47,18	189,63
Град Бијељина / City of Bijeljina	103 105	14 450	14,01	67 745	65,70	20 910	20,28	42,83	145,68
Билећа / Bileća	9 771	1 401	14,34	6 246	63,92	2 124	21,74	43,19	150,32
Братунац / Bratunac	17 668	2 106	11,92	12 239	69,27	3 323	18,81	43,32	157,15
Брод / Brod	14 737	1 752	11,89	9 713	65,91	3 272	22,20	44,74	178,66
Вишеград / Višegrad	8 821	829	9,40	5 555	62,97	2 437	27,63	47,76	263,98
Власеница / Vlasenica	9 803	1 182	12,06	6 718	68,53	1 903	19,41	43,45	160,32
Вукосавље / Vukosavlje	4 171	522	12,51	2 789	66,87	860	20,62	43,74	151,33
Гацко / Gacko	8 102	1 148	14,17	5 286	65,24	1 668	20,59	43,09	147,52
Град Градишка / City of Gradiška	46 284	6 175	13,34	29 448	63,62	10 661	23,03	44,01	168,78
Град Дервента / City of Derventa	24 583	3 276	13,33	15 793	64,24	5 514	22,43	44,05	163,72
Град Добој / City of Doboj	58 305	8 041	13,79	38 579	66,17	11 685	20,04	42,86	149,57
Доњи Жабар / Donji Žabar	3 228	199	6,16	2 108	65,30	921	28,53	49,63	294,09
Град Зворник / City of Zvornik	52 318	6 849	13,09	35 446	67,75	10 023	19,16	42,72	144,46
Источни Дрвар / Istočni Drvar	105	3	2,86	78	74,29	24	22,86	47,19	516,67
Источни Мостар / Istočni Mostar	244	13	5,33	160	65,57	71	29,10	50,47	296,43
Град Источно Сарајево / City of Istočno Sarajevo	60 120	8 126	13,52	38 286	63,68	13 708	22,80	43,88	170,61
Источна Илиџа / Istočna Ilidža	14 035	1 767	12,59	9 048	64,47	3 220	22,94	44,31	177,38
Источни Стари Град / Istočni Stari Grad	972	123	12,65	530	54,53	319	32,82	48,31	256,96
Источно Ново Сарајево / Istočno Novo Sarajevo	12 552	1 972	15,71	8 044	64,09	2 536	20,20	41,86	134,41
Пале / Pale	19 850	2 751	13,86	12 760	64,28	4 339	21,86	43,26	162,89
Соколац / Sokolac	10 744	1 393	12,97	6 705	62,41	2 646	24,63	45,01	188,78
Трново / Trnovo	1 967	120	6,10	1 199	60,96	648	32,94	51,45	486,78
Језеро / Jezero	938	91	9,70	640	68,23	207	22,07	45,81	210,71
Калиновик / Kalinovik	1 611	123	7,64	980	60,83	508	31,53	50,20	358,73
Кнежево / Kneževo	7 861	964	12,26	5 024	63,91	1 873	23,83	45,16	191,08
Козарска Дубица / Kozarska Dubica	18 376	1 947	10,60	12 014	65,38	4 415	24,03	46,16	219,68
Костајница / Kostajnica	5 240	527	10,06	3 529	67,35	1 184	22,60	45,94	222,67
Котор Варош / Kotor Varoš	17 701	2 544	14,37	12 244	69,17	2 913	16,46	40,60	116,66
Крупа на Уни / Krupa na Uni	1 279	120	9,38	831	64,97	328	25,65	47,63	248,31
Купрес / Kupres	221	8	3,62	101	45,70	112	50,68	60,22	992,31
Град Лакташи / City of Laktaši	34 699	4 880	14,06	22 935	66,10	6 884	19,84	42,43	137,19
Лопаре / Lopare	12 735	1 127	8,85	8 445	66,31	3 163	24,84	47,29	258,52
Љубиње / Ljubinje	3 004	406	13,52	1 858	61,85	740	24,63	45,75	191,17
Милићи / Milići	9 960	1 129	11,34	6 997	70,25	1 834	18,41	43,27	170,53
Модрича / Modriča	22 980	2 816	12,25	14 970	65,14	5 194	22,60	44,47	174,99
Мркоњић Град / Mrkonjić Grad	14 074	1 801	12,80	8 533	60,63	3 740	26,57	45,38	187,30
Невесинје / Nevesinje	11 548	1 464	12,68	7 324	63,42	2 760	23,90	44,89	170,75
Нови Град / Novi Grad	22 401	2 506	11,19	14 883	66,44	5 012	22,37	45,39	202,07
Ново Горажде / Novo Goražde	2 510	167	6,65	1 583	63,07	760	30,28	50,29	393,36
Осмаци / Ostaci	5 261	491	9,33	3 722	70,75	1 048	19,92	44,43	192,76
Оштра Лука / Oštra Luka	2 037	249	12,22	1 306	64,11	482	23,66	44,75	166,14
Пелагићево / Pelagićevo	3 703	227	6,13	2 242	60,55	1 234	33,32	52,67	427,42
Петровац / Petrovac	634	81	12,78	353	55,68	200	31,55	48,47	235,19
Петрово / Petrovo	5 490	694	12,64	3 360	61,20	1 436	26,16	46,17	211,57
Град Приједор / City of Prijedor	76 390	8 898	11,65	50 701	66,37	16 791	21,98	44,76	187,11
Прњавор / Prnjavor	32 002	4 337	13,55	20 305	63,45	7 360	23,00	43,85	160,59
Рибник / Ribnik	4 959	561	11,31	3 018	60,86	1 380	27,83	46,86	220,32

4.8. Пројекте становништва, основни континенти и индикатори, 2022 – средином године
Population estimates, main contingents and indicators, 2022 – mid-year
 (наставак/continued)

Град/општина City/municipality	Укупно Total	Групе старости Age groups						Просјечна старост Average age	Индекс старења Ageing index
		0-14		15-64		65+			
		број number	%	број number	%	број number	%		
Рогатица / Rogatica	9 518	1 333	14,01	5 735	60,25	2 450	25,74	45,28	184,49
Рудо / Rudo	6 901	542	7,85	4 362	63,21	1 997	28,94	49,26	303,76
Србац / Srbac	15 683	2 034	12,97	9 856	62,85	3 793	24,19	44,82	177,48
Сребреница / Srebrenica	10 961	1 053	9,61	7 720	70,43	2 188	19,96	44,68	196,56
Станари / Stanari	6 988	950	13,59	4 276	61,19	1 762	25,21	44,67	171,56
Теслић / Teslić	35 054	5 231	14,92	22 445	64,03	7 378	21,05	42,54	138,64
Град Требиње / City of Trebinje	28 347	4 347	15,33	17 773	62,70	6 227	21,97	43,11	144,73
Угљевик / Ugljevik	13 835	1 771	12,80	9 183	66,38	2 881	20,82	43,66	160,14
Фоча / Foča	16 222	1 860	11,47	10 260	63,25	4 102	25,29	45,95	213,39
Хан Пијесак / Han Pijesak	3 100	346	11,16	1 888	60,90	866	27,94	47,88	248,29
Чајнице / Čajniče	4 223	453	10,73	2 685	63,58	1 085	25,69	46,70	223,22
Челинац / Čelinac	14 622	2 153	14,72	9 591	65,59	2 878	19,68	42,22	137,86
Шамац / Šamac	14 373	1 189	8,27	9 358	65,11	3 826	26,62	47,91	271,14
Шековићи / Šekovići	5 555	598	10,77	3 550	63,91	1 407	25,33	46,45	226,44
Шипово / Šipovo	8 932	1 121	12,55	5 652	63,28	2 159	24,17	44,61	183,62

4.9. Рађања, умирања и бракови
Births, deaths and marriages

Град/општина City/municipality		Рођени Births					Природни прираштај Natural increase	Умрли Deaths					Бракови Marriages	
		укупно total	живорођени live births			мртно- рођени still births		укупно total	мушки male	женски female	умрла одојчад infant deaths		склоп- љени married	разве- дени divorced
			свега all	мушки male	женски female						свега all	мушки male		
УКУПНО TOTAL	2018	9 586	9 568	5 001	4 567	18	-5 195	14 763	7 449	7 314	17	7	5 966	963
	2019	9 287	9 274	4 907	4 367	13	-5 807	15 081	7 753	7 328	15	7	5 822	920
	2020	9 176	9 161	4 792	4 369	15	-7 421	16 582	8 613	7 969	43	21	4 168	948
	2021	9 292	9 274	4 754	4 520	18	-9 728	19 002	9 943	9 059	17	10	5 530	1 017
	2022	9 142	9 118	4 648	4 470	24	-7 145	16 263	8 469	7 794	40	28	5 527	965
Град Бања Лука City of Banja Luka	2018	2 018	2 018	1 051	967	-	12	2 006	1 007	999	5	2	982	273
	2019	1 832	1 831	970	861	1	-248	2 079	1 083	996	9	5	1 040	232
	2020	1 781	1 780	929	851	1	-412	2 192	1 171	1 021	18	8	638	249
	2021	1 810	1 809	986	823	1	-811	2 620	1 425	1 195	3	2	1 055	292
	2022	1 840	1 830	914	916	10	-371	2 201	1 141	1 060	11	9	962	243
Берковићи Berkovići	2018	15	15	6	9	-	-15	30	19	11	-	-	4	-
	2019	8	8	5	3	-	-27	35	22	13	-	-	7	-
	2020	10	10	3	7	-	-14	24	15	9	-	-	4	-
	2021	8	8	3	5	-	-38	46	23	23	-	-	3	-
	2022	7	7	5	2	-	-23	30	20	10	-	-	3	-
Град Бијељина City of Bijeljina	2018	867	865	451	414	2	-455	1 320	663	657	1	-	585	109
	2019	968	966	505	461	2	-375	1 341	697	644	2	-	605	81
	2020	929	927	506	421	2	-579	1 506	812	694	1	-	422	90
	2021	972	970	485	485	2	-792	1 762	893	869	3	1	558	102
	2022	903	899	458	441	4	-542	1 441	760	681	2	2	560	102
Билећа Bileća	2018	108	108	57	51	-	-37	145	74	71	-	-	47	2
	2019	92	92	49	43	-	-44	136	63	73	-	-	42	1
	2020	93	91	52	39	2	-75	166	75	91	-	-	39	2
	2021	93	92	53	39	1	-103	195	113	82	-	-	52	6
	2022	75	75	39	36	-	-79	154	88	66	1	1	53	5
Братунац Bratunac	2018	125	125	70	55	-	-34	159	77	82	-	-	65	4
	2019	122	122	57	65	-	-27	149	75	74	-	-	38	9
	2020	105	105	61	44	-	-90	195	98	97	-	-	54	7
	2021	109	109	51	58	-	-108	217	121	96	1	-	46	5
	2022	104	104	57	47	-	-72	176	92	84	1	-	67	-
Брод Brod	2018	101	101	46	55	-	-64	165	80	85	-	-	94	7
	2019	105	105	59	46	-	-92	197	106	91	-	-	67	7
	2020	107	107	56	51	-	-116	223	104	119	-	-	54	7
	2021	94	94	52	42	-	-149	243	131	112	-	-	47	8
	2022	97	97	54	43	-	-127	224	120	104	-	-	61	10
Вишеград Višegrad	2018	59	59	29	30	-	-96	155	66	89	-	-	37	5
	2019	54	54	26	28	-	-99	153	67	86	-	-	36	9
	2020	50	50	22	28	-	-120	170	86	84	-	-	19	6
	2021	49	49	27	22	-	-155	204	95	109	-	-	17	3
	2022	50	50	23	27	-	-94	144	82	62	-	-	12	8
Власеница Vlasenica	2018	78	78	40	38	-	-17	95	50	45	-	-	36	-
	2019	66	66	28	38	-	-72	138	68	70	-	-	39	10
	2020	68	68	31	37	-	-53	121	55	66	1	-	25	16
	2021	66	65	40	25	1	-65	130	60	70	-	-	36	2
	2022	54	54	30	24	-	-63	117	67	50	-	-	32	4

4.9. Рађања, умирања и бракови
Births, deaths and marriages
 (наставак/continued)

Град/општина City/municipality		Рођени Births					Природни прираштај Natural increase	Умрли Deaths					Бракови Marriages	
		укупно total	живорођени live births			мртво- рођени still births		укупно total	мушки male	женски female	умрла одојчад infant deaths		склоп- љени married	разве- дени divorced
			свега all	мушки male	женски female						свега all	мушки male		
Вукосавље <i>Vukosavlje</i>	2018	28	28	15	13	-	-30	58	33	25	-	-	23	1
	2019	26	26	17	9	-	-32	58	33	25	-	-	14	8
	2020	27	27	14	13	-	-24	51	24	27	-	-	7	6
	2021	34	34	15	19	-	-38	72	35	37	-	-	9	3
	2022	26	26	10	16	-	-26	52	23	29	-	-	11	3
Гацко <i>Gacko</i>	2018	103	103	56	47	-	-15	118	56	62	-	-	33	4
	2019	63	63	37	26	-	-46	109	54	55	-	-	30	5
	2020	74	74	31	43	-	-50	124	61	63	1	1	34	7
	2021	63	63	30	33	-	-92	155	80	75	-	-	35	2
	2022	67	67	31	36	-	-25	92	46	46	-	-	35	2
Град Градишка <i>City of Gradiška</i>	2018	380	378	204	174	2	-311	689	340	349	-	-	284	10
	2019	434	433	225	208	1	-293	726	374	352	-	-	262	8
	2020	484	480	243	237	4	-344	824	419	405	1	1	187	21
	2021	446	444	236	208	2	-518	962	480	482	2	2	236	25
	2022	404	404	222	182	-	-396	800	416	384	3	3	268	16
Град Дервента <i>City of Derвента</i>	2018	232	232	116	116	-	-154	386	197	189	2	-	136	27
	2019	190	189	91	98	1	-161	350	180	170	-	-	131	30
	2020	223	223	121	102	-	-153	376	172	204	1	1	96	34
	2021	196	195	104	91	1	-184	379	186	193	1	1	98	21
	2022	205	205	108	97	-	-175	380	196	184	1	-	66	28
Град Добој <i>City of Doboј</i>	2018	498	497	261	236	1	-380	877	437	440	1	-	333	36
	2019	498	498	265	233	-	-311	809	418	391	-	-	318	49
	2020	455	455	234	221	-	-416	871	448	423	6	2	272	45
	2021	475	474	243	231	1	-568	1 042	576	466	3	1	252	48
	2022	479	477	237	240	2	-432	909	463	446	1	1	300	44
Доњи Жабар <i>Donji Žabar</i>	2018	2	2	1	1	-	-27	29	12	17	-	-	8	2
	2019	1	1	1	-	-	-25	26	12	14	-	-	6	-
	2020	3	3	2	1	-	-37	40	18	22	-	-	5	-
	2021	1	1	-	1	-	-44	45	29	16	-	-	9	-
	2022	4	4	4	-	-	-21	25	14	11	-	-	10	3
Град Зворник <i>City of Zvornik</i>	2018	391	391	196	195	-	-112	503	250	253	1	1	237	38
	2019	415	414	200	214	1	-119	533	278	255	-	-	227	49
	2020	374	374	186	188	-	-232	606	318	288	-	-	171	29
	2021	387	387	186	201	-	-333	720	368	352	-	-	244	41
	2022	338	338	173	165	-	-267	605	313	292	1	1	247	43
Источни Дрвар <i>Istočni Drvar</i>	2018	-	-	-	-	-	1	1	-	1	-	-	-	-
	2019	-	-	-	-	-	-	-	-	-	-	-	-	-
	2020	-	-	-	-	-	-	-	-	-	-	-	-	-
	2021	1	1	1	-	-	1	-	-	-	-	-	2	-
	2022	-	-	-	-	-	-1	1	-	1	-	-	-	-
Источни Мостар <i>Istočni Mostar</i>	2018	-	-	-	-	-	-2	2	-	2	-	-	-	-
	2019	-	-	-	-	-	-	-	-	-	-	-	-	-
	2020	-	-	-	-	-	-1	1	1	-	-	-	-	-
	2021	1	1	1	-	-	-2	3	1	2	-	-	-	-
	2022	-	-	-	-	-	-1	1	-	1	-	-	-	-

4.9. Рађања, умирања и бракови
Births, deaths and marriages
(наставак/continued)

Град/општина City/municipality		Рођени Births				Природни прираштај Natural increase	Умрли Deaths				Бракови Marriages			
		укупно total	живорођени live births				мртво- рођени still births	укупно total	мушки male	женски female	умрла одојчад infant deaths		склоп- љени married	разве- дени divorced
			свега all	мушки male	женски female						свега all	мушки male		
Град Источно Сарајево City of Istočno Sarajevo	2018	544	543	282	261	1	-189	732	393	339	-	-	296	15
	2019	544	542	294	248	2	-203	745	358	387	1	-	313	32
	2020	556	554	289	265	2	-335	889	469	420	3	3	210	34
	2021	522	521	269	252	1	-485	1 006	527	479	-	-	317	19
	2022	504	504	234	270	-	-381	885	440	445	-	-	347	39
Источна Илиџа Istočna Ilidža	2018	119	118	67	51	1	-58	176	92	84	-	-	67	-
	2019	130	129	68	61	1	-2	131	61	70	-	-	68	-
	2020	114	114	58	56	-	-109	223	120	103	3	3	48	4
	2021	105	104	53	51	1	-164	268	144	124	-	-	68	3
	2022	91	91	38	53	-	-118	209	109	100	-	-	67	13
Источни Стари Град Istočni Stari Grad	2018	5	5	2	3	-	-11	16	6	10	-	-	8	-
	2019	10	10	8	2	-	-12	22	10	12	-	-	5	-
	2020	9	9	6	3	-	-21	30	15	15	-	-	1	1
	2021	8	8	2	6	-	-18	26	12	14	-	-	5	1
	2022	6	6	3	3	-	-10	16	7	9	-	-	7	-
Источно Ново Сарајево Istočno Novo Sarajevo	2018	131	131	71	60	-	3	128	64	64	-	-	52	2
	2019	112	112	56	56	-	-34	146	67	79	1	-	82	7
	2020	120	119	64	55	1	-29	148	79	69	-	-	63	6
	2021	125	125	72	53	-	-35	160	79	81	-	-	73	2
	2022	125	125	51	74	-	-30	155	75	80	-	-	102	14
Пале Pale	2018	181	181	90	91	-	-75	256	148	108	-	-	112	10
	2019	199	198	106	92	1	-90	288	144	144	-	-	112	13
	2020	200	199	98	101	1	-95	294	149	145	-	-	58	17
	2021	195	195	101	94	-	-136	331	172	159	-	-	120	7
	2022	194	194	93	101	-	-111	305	149	156	1	1	108	7
Соколац Sokolac	2018	106	106	50	56	-	-37	143	77	66	-	-	54	3
	2019	91	91	55	36	-	-56	147	69	78	-	-	38	12
	2020	101	101	57	44	-	-77	178	101	77	-	-	36	5
	2021	77	77	35	42	-	-106	183	102	81	-	-	44	6
	2022	83	83	45	38	-	-100	183	90	93	-	-	59	3
Трново Trnovo	2018	2	2	2	-	-	-11	13	6	7	-	-	3	-
	2019	2	2	1	1	-	-9	11	7	4	-	-	8	-
	2020	12	12	6	6	-	-4	16	5	11	-	-	4	1
	2021	12	12	6	6	-	-26	38	18	20	-	-	7	-
	2022	5	5	4	1	-	-12	17	10	7	-	-	4	2
Језеро Jezero	2018	5	5	2	3	-	-8	13	5	8	-	-	9	1
	2019	5	5	2	3	-	-7	12	6	6	-	-	2	-
	2020	6	6	2	4	-	1	5	5	-	-	-	-	-
	2021	7	7	5	2	-	-3	10	6	4	-	-	5	1
	2022	5	5	3	2	-	-6	11	7	4	-	-	4	3
Калиновић Kalinovik	2018	8	8	5	3	-	-29	37	17	20	-	-	12	-
	2019	11	11	8	3	-	-27	38	18	20	-	-	11	1
	2020	7	7	4	3	-	-35	42	29	13	-	-	4	1
	2021	11	11	6	5	-	-46	57	34	23	-	-	1	2
	2022	10	10	3	7	-	-42	52	29	23	-	-	4	-

4.9. Рађања, умирања и бракови
Births, deaths and marriages
 (наставак/continued)

Град/општина <i>City/municipality</i>		Рођени <i>Births</i>					Природни прираштај <i>Natural increase</i>	Умрли <i>Deaths</i>					Бракови <i>Marriages</i>	
		укупно <i>total</i>	живорођени <i>live births</i>			мртво- рођени <i>still births</i>		укупно <i>total</i>	мушки <i>male</i>	женски <i>female</i>	умрла одојчад <i>infant deaths</i>		склоп- љени <i>married</i>	разве- дени <i>divorced</i>
			свега <i>all</i>	мушки <i>male</i>	женски <i>female</i>						свега <i>all</i>	мушки <i>male</i>		
Кнежево <i>Kneževo</i>	2018	62	62	33	29	-	-73	135	72	63	1	-	58	4
	2019	81	81	47	34	-	-33	114	61	53	-	-	40	4
	2020	54	54	31	23	-	-78	132	68	64	1	-	9	-
	2021	73	73	35	38	-	-103	176	77	99	-	-	46	5
	2022	59	59	30	29	-	-80	139	77	62	-	-	45	2
Козарска Дубица <i>Kozarska Dubica</i>	2018	114	114	59	55	-	-182	296	146	150	-	-	100	33
	2019	99	99	57	42	-	-253	352	183	169	-	-	112	20
	2020	103	103	53	50	-	-262	365	198	167	-	-	83	27
	2021	107	107	63	44	-	-285	392	205	187	-	-	92	24
	2022	137	136	71	65	1	-257	393	201	192	1	-	100	24
Костајница <i>Kostajnica</i>	2018	28	28	19	9	-	-35	63	24	39	-	-	25	9
	2019	30	30	15	15	-	-25	55	26	29	-	-	26	5
	2020	33	33	19	14	-	-45	78	41	37	-	-	11	4
	2021	25	25	12	13	-	-58	83	47	36	-	-	18	4
	2022	31	31	19	12	-	-50	81	46	35	-	-	22	6
Котор Варош <i>Kotor Varoš</i>	2018	206	205	97	108	1	-2	207	112	95	-	-	107	18
	2019	171	171	88	83	-	-28	199	99	100	1	1	127	11
	2020	178	178	85	93	-	-34	212	117	95	1	-	70	9
	2021	161	161	79	82	-	-81	242	126	116	-	-	82	10
	2022	179	179	86	93	-	-46	225	123	102	-	-	77	5
Крупа на Уни <i>Krupa na Uni</i>	2018	8	8	2	6	-	-34	42	17	25	-	-	8	-
	2019	3	3	2	1	-	-33	36	22	14	-	-	11	-
	2020	8	8	4	4	-	-28	36	19	17	-	-	2	-
	2021	5	5	1	4	-	-24	29	15	14	-	-	3	2
	2022	8	8	3	5	-	-20	28	16	12	-	-	6	1
Купрес <i>Kupres</i>	2018	1	1	1	-	-	-3	4	3	1	-	-	-	-
	2019	-	-	-	-	-	-5	5	2	3	-	-	-	-
	2020	-	-	-	-	-	-8	8	5	3	-	-	-	-
	2021	1	1	-	1	-	-10	11	6	5	-	-	1	-
	2022	-	-	-	-	-	-5	5	1	4	-	-	1	-
Град Лакташи <i>City of Laktaši</i>	2018	321	319	172	147	2	-63	382	209	173	-	-	204	28
	2019	311	311	160	151	-	-57	368	209	159	-	-	175	32
	2020	263	263	132	131	-	-193	456	232	224	1	1	119	16
	2021	324	322	146	176	2	-199	521	293	228	2	1	140	25
	2022	315	315	161	154	-	-140	455	243	212	2	1	165	25
Лопаре <i>Lopare</i>	2018	77	76	32	44	1	-118	194	99	95	-	-	72	7
	2019	65	65	34	31	-	-158	223	120	103	-	-	51	7
	2020	55	55	29	26	-	-171	226	130	96	-	-	43	19
	2021	73	73	45	28	-	-138	211	107	104	-	-	55	14
	2022	60	60	34	26	-	-177	237	137	100	1	-	51	10
Љубиње <i>Ljubinje</i>	2018	26	26	12	14	-	-17	43	19	24	-	-	17	-
	2019	24	24	12	12	-	-35	59	27	32	-	-	15	-
	2020	41	41	21	20	-	-9	50	24	26	1	1	12	-
	2021	21	21	10	11	-	-27	48	26	22	-	-	17	-
	2022	20	20	11	9	-	-46	66	34	32	-	-	17	2

4.9. Рађања, умирања и бракови
Births, deaths and marriages
(наставак/continued)

Град/општина City/municipality		Рођени Births					Природни прираштај Natural increase	Умрли Deaths					Бракови Marriages	
		укупно total	живорођени live births			мртво- рођени still births		укупно total	мушки male	женски female	умрла одојчад infant deaths		склоп- љени married	разве- дени divorced
			свега all	мушки male	женски female						свега all	мушки male		
Милићи Milići	2018	77	77	40	37	-	-5	82	35	47	1	-	43	2
	2019	79	79	46	33	-	-6	85	46	39	-	-	44	3
	2020	72	72	37	35	-	-23	95	63	32	-	-	35	5
	2021	60	60	27	33	-	-61	121	64	57	-	-	47	4
	2022	56	56	27	29	-	-28	84	48	36	-	-	32	3
Модрича Modriča	2018	180	180	86	94	-	-179	359	184	175	-	-	143	47
	2019	179	178	100	78	1	-193	371	185	186	-	-	109	36
	2020	176	176	102	74	-	-249	425	209	216	1	-	85	24
	2021	183	183	82	101	-	-237	420	228	192	-	-	102	13
	2022	178	178	90	88	-	-177	355	184	171	-	-	110	25
Мркоњић Град Mrkonjić Grad	2018	118	118	55	63	-	-127	245	130	115	-	-	83	10
	2019	102	102	56	46	-	-139	241	113	128	-	-	87	9
	2020	88	88	45	43	-	-195	283	146	137	-	-	73	9
	2021	101	101	57	44	-	-219	320	168	152	-	-	73	7
	2022	92	92	54	38	-	-209	301	162	139	-	-	97	14
Невесинје Nevesinje	2018	96	96	54	42	-	-82	178	94	84	-	-	31	1
	2019	89	89	45	44	-	-74	163	83	80	-	-	46	2
	2020	104	104	64	40	-	-96	200	103	97	-	-	28	6
	2021	90	90	51	39	-	-111	201	102	99	-	-	53	5
	2022	80	80	41	39	-	-93	173	74	99	-	-	50	5
Нови Град Novi Grad	2018	160	159	98	61	1	-194	353	173	180	1	-	102	26
	2019	152	152	70	82	-	-208	360	191	169	-	-	124	21
	2020	154	154	78	76	-	-254	408	204	204	2	-	103	35
	2021	168	167	91	76	1	-304	471	259	212	1	1	106	32
	2022	161	160	89	71	1	-216	376	198	178	-	-	105	35
Ново Горажде Novo Goražde	2018	3	3	1	2	-	-13	16	6	10	-	-	1	2
	2019	3	3	2	1	-	-21	24	14	10	-	-	-	-
	2020	6	6	3	3	-	-4	10	5	5	-	-	2	-
	2021	8	8	4	4	-	-24	32	15	17	-	-	2	2
	2022	10	10	6	4	-	-4	14	8	6	-	-	4	-
Осмаци Osmaci	2018	15	15	8	7	-	-34	49	26	23	-	-	17	1
	2019	20	20	11	9	-	-22	42	28	14	-	-	22	-
	2020	25	25	15	10	-	-16	41	26	15	-	-	14	2
	2021	17	17	12	5	-	-40	57	36	21	-	-	19	5
	2022	24	24	10	14	-	-13	37	23	14	-	-	24	1
Оштра Лука Oštra Luka	2018	15	15	7	8	-	-44	59	32	27	-	-	7	2
	2019	10	10	6	4	-	-49	59	30	29	-	-	13	1
	2020	10	10	8	2	-	-52	62	30	32	-	-	11	-
	2021	24	24	13	11	-	-32	56	33	23	-	-	21	-
	2022	17	17	8	9	-	-34	51	28	23	-	-	21	1
Пелагићево Pelagićevo	2018	6	6	2	4	-	-80	86	44	42	-	-	20	3
	2019	5	5	2	3	-	-75	80	43	37	-	-	12	-
	2020	2	1	-	1	1	-73	74	35	39	-	-	4	2
	2021	1	1	1	-	-	-73	74	33	41	-	-	10	3
	2022	5	5	4	1	-	-60	65	35	30	-	-	11	3

4.9. Рађања, умирања и бракови
Births, deaths and marriages
 (наставак/continued)

Град/општина <i>City/municipality</i>		Рођени <i>Births</i>					Природни прираштај <i>Natural increase</i>	Умрли <i>Deaths</i>					Бракови <i>Marriages</i>	
		укупно <i>total</i>	живорођени <i>live births</i>			мртво- рођени <i>still births</i>		укупно <i>total</i>	мушки <i>male</i>	женски <i>female</i>	умрла одојчад <i>infant deaths</i>		склоп- љени <i>married</i>	разве- дени <i>divorced</i>
			свега <i>all</i>	мушки <i>male</i>	женски <i>female</i>						свега <i>all</i>	мушки <i>male</i>		
Петровац <i>Petrovac</i>	2018	3	3	2	1	-	-14	17	6	11	-	-	2	-
	2019	4	4	2	2	-	-7	11	5	6	-	-	4	-
	2020	6	6	5	1	-	-18	24	15	9	-	-	2	-
	2021	11	11	4	7	-	6	5	1	4	-	-	2	-
	2022	10	10	5	5	-	-9	19	9	10	-	-	1	-
Петрово <i>Petrovo</i>	2018	51	51	26	25	-	-61	112	51	61	-	-	43	-
	2019	44	44	29	15	-	-83	127	63	64	-	-	43	1
	2020	39	39	21	18	-	-88	127	65	62	-	-	23	1
	2021	50	50	20	30	-	-105	155	63	92	-	-	23	1
	2022	44	44	26	18	-	-71	115	51	64	-	-	29	3
Град Приједор <i>City of Prijedor</i>	2018	569	567	294	273	2	-475	1 042	522	520	1	1	402	85
	2019	581	581	328	253	-	-488	1 069	549	520	-	-	399	79
	2020	566	566	292	274	-	-587	1 153	615	538	-	-	307	76
	2021	601	598	282	316	3	-725	1 323	685	638	-	-	382	99
	2022	571	567	295	272	4	-556	1 123	593	530	4	3	406	57
Прњавор <i>Prnjavor</i>	2018	279	278	145	133	1	-230	508	264	244	-	-	253	28
	2019	271	271	135	136	-	-240	511	268	243	1	1	201	35
	2020	263	262	135	127	1	-309	571	291	280	1	1	174	39
	2021	276	276	143	133	-	-308	584	321	263	-	-	189	48
	2022	300	300	155	145	-	-267	567	296	271	2	1	172	53
Рибник <i>Ribnik</i>	2018	35	35	20	15	-	-59	94	51	43	-	-	24	6
	2019	31	31	16	15	-	-88	119	68	51	-	-	23	2
	2020	36	36	20	16	-	-86	122	62	60	-	-	22	1
	2021	33	33	23	10	-	-100	133	73	60	-	-	25	1
	2022	39	39	23	16	-	-73	112	63	49	-	-	18	2
Рогатица <i>Rogatica</i>	2018	88	87	42	45	1	-68	155	70	85	-	-	41	4
	2019	61	61	34	27	-	-112	173	85	88	-	-	42	6
	2020	107	107	53	54	-	-48	155	77	78	-	-	28	4
	2021	87	87	39	48	-	-83	170	74	96	-	-	41	2
	2022	75	75	37	38	-	-55	130	63	67	-	-	38	6
Рудо <i>Rudo</i>	2018	17	17	12	5	-	-48	65	34	31	-	-	7	3
	2019	12	12	7	5	-	-64	76	42	34	-	-	9	3
	2020	20	20	12	8	-	-77	97	54	43	-	-	10	1
	2021	34	34	21	13	-	-66	100	52	48	-	-	18	1
	2022	15	15	7	8	-	-66	81	47	34	-	-	15	2
Србац <i>Srbac</i>	2018	129	129	66	63	-	-90	219	97	122	-	-	102	7
	2019	82	82	45	37	-	-153	235	113	122	-	-	78	1
	2020	85	85	43	42	-	-158	243	129	114	1	1	53	5
	2021	125	124	56	68	1	-143	267	139	128	-	-	83	8
	2022	129	129	68	61	-	-139	268	135	133	1	1	77	5
Сребреница <i>Srebrenica</i>	2018	42	42	20	22	-	-35	77	38	39	-	-	24	-
	2019	63	63	34	29	-	-32	95	46	49	-	-	32	1
	2020	62	62	30	32	-	-40	102	43	59	-	-	21	2
	2021	63	63	31	32	-	-48	111	52	59	-	-	33	2
	2022	54	54	20	34	-	-32	86	50	36	-	-	22	3

4.9. Рађања, умирања и бракови
Births, deaths and marriages
(наставак/continued)

Град/општина City/municipality		Рођени Births					Природни прираштај Natural increase	Умрли Deaths					Бракови Marriages	
		укупно total	живорођени live births			мртво- рођени still births		укупно total	мушки male	женски female	умрла одојчад infant deaths		склоп- љени married	разве- дени divorced
			свега all	мушки male	женски female						свега all	мушки male		
Станари Stanari	2018	65	65	41	24	-	-65	130	63	67	-	-	28	3
	2019	59	58	34	24	1	-72	130	53	77	-	-	33	3
	2020	63	63	31	32	-	-67	130	69	61	-	-	24	5
	2021	59	59	27	32	-	-61	120	66	54	-	-	34	7
	2022	58	58	29	29	-	-61	119	69	50	-	-	32	2
Теслић Teslić	2018	328	328	172	156	-	-184	512	285	227	2	2	199	51
	2019	328	328	182	146	-	-145	473	252	221	1	-	205	47
	2020	303	303	159	144	-	-231	534	252	282	-	-	169	32
	2021	325	325	175	150	-	-372	697	371	326	-	-	200	39
	2022	322	322	177	145	-	-251	573	294	279	2	1	193	40
Град Требиње City of Trebinje	2018	300	299	164	135	1	-91	390	199	191	-	-	152	13
	2019	299	297	158	139	2	-84	381	192	189	-	-	149	10
	2020	322	321	165	156	1	-118	439	241	198	-	-	116	17
	2021	282	281	142	139	1	-230	511	284	227	1	1	175	9
	2022	280	280	141	139	-	-167	447	226	221	1	1	157	19
Угљевик Ugljevik	2018	110	110	66	44	-	-90	200	92	108	-	-	81	11
	2019	116	116	58	58	-	-76	192	93	99	-	-	74	6
	2020	105	104	60	44	1	-124	228	129	99	-	-	75	5
	2021	115	115	61	54	-	-121	236	124	112	-	-	80	12
	2022	128	128	68	60	-	-68	196	94	102	-	-	84	10
Фоча Foča	2018	121	120	66	54	1	-112	232	133	99	-	-	73	-
	2019	123	123	66	57	-	-128	251	138	113	-	-	65	15
	2020	126	126	53	73	-	-113	239	109	130	-	-	50	19
	2021	116	116	45	71	-	-186	302	145	157	-	-	68	15
	2022	135	135	66	69	-	-131	266	144	122	2	2	79	13
Хан Пијесак Han Pijesak	2018	21	21	17	4	-	-33	54	29	25	1	1	12	-
	2019	24	24	11	13	-	-38	62	33	29	-	-	14	-
	2020	17	17	13	4	-	-33	50	25	25	-	-	15	6
	2021	16	16	10	6	-	-52	68	35	33	-	-	10	3
	2022	13	13	4	9	-	-30	43	17	26	-	-	11	2
Чајнице Čajniče	2018	21	21	10	11	-	-32	53	23	30	-	-	13	1
	2019	20	20	10	10	-	-31	51	25	26	-	-	10	1
	2020	39	39	17	22	-	-39	78	42	36	1	-	13	-
	2021	26	26	13	13	-	-44	70	29	41	-	-	12	-
	2022	24	24	11	13	-	-33	57	26	31	-	-	17	1
Челинац Čelinac	2018	150	150	77	73	-	-10	160	79	81	-	-	102	10
	2019	164	163	86	77	1	-17	180	90	90	-	-	90	3
	2020	139	139	84	55	-	-55	194	99	95	-	-	14	9
	2021	142	142	73	69	-	-80	222	108	114	-	-	107	9
	2022	162	162	79	83	-	-27	189	96	93	2	-	71	2
Шамац Šamac	2018	61	61	27	34	-	-147	208	104	104	-	-	66	7
	2019	48	48	27	21	-	-178	226	117	109	-	-	66	18
	2020	56	56	30	26	-	-187	243	129	114	1	1	50	6
	2021	48	48	19	29	-	-265	313	150	163	-	-	53	11
	2022	65	64	36	28	1	-171	235	108	127	-	-	71	20

4.9. Рађања, умирања и бракови
Births, deaths and marriages
 (наставак/continued)

Град/општина <i>City/municipality</i>		Рођени <i>Births</i>					Природни прираштај <i>Natural increase</i>	Умрли <i>Deaths</i>					Бракови <i>Marriages</i>	
		укупно <i>total</i>	живорођени <i>live births</i>			мртво- рођени <i>still births</i>		укупно <i>total</i>	мушки <i>male</i>	женски <i>female</i>	умрла одојчад <i>infant deaths</i>		склоп- љени <i>married</i>	разве- дени <i>divorced</i>
			свега <i>all</i>	мушки <i>male</i>	женски <i>female</i>						свега <i>all</i>	мушки <i>male</i>		
Шековићи <i>Šekovići</i>	2018	35	35	23	12	-	-55	90	45	45	-	-	26	4
	2019	28	28	11	17	-	-67	95	52	43	-	-	26	5
	2020	42	42	25	17	-	-48	90	40	50	-	-	11	1
	2021	32	32	16	16	-	-76	108	61	47	-	-	28	6
	2022	38	38	20	18	-	-60	98	56	42	-	-	14	2
Шипово <i>Šipovo</i>	2018	86	85	45	40	1	-47	132	63	69	-	-	57	3
	2019	72	72	42	30	-	-82	154	75	79	-	-	57	2
	2020	56	56	32	24	-	-120	176	92	84	-	-	46	7
	2021	64	64	32	32	-	-110	174	87	87	-	-	58	9
	2022	76	75	32	43	1	-79	154	77	77	-	-	40	8

4.10. Унутрашња миграциона кретања
Internal migration

Град/општина City/municipality		Број досељених у општине Републике Српске Number of immigrants to municipalities of Republika Srpska				Број одсељених из општина Републике Српске Number of emigrants from municipalities of Republika Srpska				Миграциони салдо Net migration
		укупно total	из Федерације БиХ from the Federation of BiH	из Брчко дистрикта from Brčko District	из других општина РС from other municipa- lities in RS	укупно total	у Федерацију БиХ to the Federation of BiH	у Брчко дистрикт to Brčko District	у Друге општине РС to other municipa- lities in RS	
Град Бања Лука City of Banja Luka	2018	1 651	300	16	1 335	911	249	11	651	740
	2019	1 565	282	25	1 258	898	227	11	660	667
	2020	1 343	218	16	1 109	849	194	5	650	494
	2021	1 534	261	20	1 253	843	190	12	641	691
	2022	1 711	303	24	1 384	1 014	222	17	775	697
Берковићи Berkovići	2018	29	18	-	11	42	13	-	29	-13
	2019	23	14	-	9	42	13	-	29	-19
	2020	41	19	-	22	48	20	-	28	-7
	2021	15	8	-	7	34	11	-	23	-19
	2022	17	12	-	5	39	4	-	35	-22
Град Бијељина City of Bijeljina	2018	753	173	67	513	382	94	65	223	371
	2019	727	182	72	473	361	98	55	208	366
	2020	636	139	98	399	356	72	51	233	280
	2021	729	170	72	487	357	94	40	223	372
	2022	748	187	76	485	422	109	53	260	326
Билећа Bileća	2018	48	11	1	36	93	16	1	76	-45
	2019	45	9	-	36	51	4	1	46	-6
	2020	34	9	-	25	75	9	1	65	-41
	2021	34	8	1	25	86	8	1	77	-52
	2022	36	4	-	32	94	15	-	79	-58
Братунац Bratunac	2018	106	49	1	56	177	59	4	114	-71
	2019	84	26	1	57	158	53	5	100	-74
	2020	121	43	2	76	242	59	4	179	-121
	2021	143	62	4	77	169	65	1	103	-26
	2022	162	62	2	98	140	53	-	87	22
Брод Brod	2018	59	7	3	49	78	11	1	66	-19
	2019	76	22	3	51	100	22	-	78	-24
	2020	57	14	1	42	68	10	-	58	-11
	2021	74	20	1	53	79	13	3	63	-5
	2022	62	18	4	40	75	13	2	60	-13
Вишеград Višegrad	2018	87	47	-	40	106	53	-	53	-19
	2019	43	23	-	20	103	39	1	63	-60
	2020	96	62	-	34	119	50	-	69	-23
	2021	73	42	-	31	100	36	1	63	-27
	2022	51	19	-	32	106	45	1	60	-55
Власеница Vlasenica	2018	76	28	1	47	143	50	-	93	-67
	2019	78	27	1	50	151	48	-	103	-73
	2020	114	22	-	92	199	33	3	163	-85
	2021	73	29	1	43	115	30	-	85	-42
	2022	90	31	2	57	122	41	-	81	-32
Вукосавље Vukosavlje	2018	40	23	-	17	44	19	3	22	-4
	2019	38	18	2	18	47	22	2	23	-9
	2020	50	22	-	28	52	22	1	29	-2
	2021	51	16	3	32	80	23	5	52	-29
	2022	59	20	2	37	56	24	2	30	3

4.10. Унутрашња миграциона кретања

 Internal migration
 (наставак/continued)

Град/општина City/municipality		Број досељених у општине Републике Српске Number of immigrants to municipalities of Republika Srpska				Број одсељених из општина Републике Српске Number of emigrants from municipalities of Republika Srpska				Миграциони салдо Net migration 9=1-5
		укупно total	из Федерације БиХ from the Federation of BiH	из Брчко дистрикта from Brčko District	из других општина РС from other municipa- lities in RS	укупно total	у Федерацију БиХ to the Federation of BiH	у Брчко дистрикт to Brčko District	у друге општине РС to other municipa- lities in RS	
Гацко Gacko	2018	47	20	-	27	69	15	3	51	-22
	2019	28	12	-	16	77	13	-	64	-49
	2020	50	23	-	27	60	10	-	50	-10
	2021	34	13	-	21	83	14	3	66	-49
	2022	42	8	-	34	93	20	-	73	-51
Град Градишка City of Gradiška	2018	209	52	2	155	232	49	1	182	-23
	2019	192	36	-	156	219	38	4	177	-27
	2020	183	40	4	139	171	30	-	141	12
	2021	231	50	3	178	224	57	3	164	7
	2022	268	52	3	213	281	61	2	218	-13
Град Дервента City of Derвента	2018	131	23	1	107	136	27	2	107	-5
	2019	140	34	2	104	141	29	2	110	-1
	2020	134	29	-	105	138	22	2	114	-4
	2021	133	34	2	97	166	39	-	127	-33
	2022	123	24	-	99	172	48	2	122	-49
Град Добој City of Doboј	2018	441	204	5	232	797	191	8	598	-356
	2019	445	212	6	227	637	174	4	459	-192
	2020	415	184	7	224	484	172	1	311	-69
	2021	524	243	15	266	495	173	4	318	29
	2022	539	247	12	280	546	218	8	320	-7
Доњи Жабар Donji Žabar	2018	30	3	22	5	39	1	34	4	-9
	2019	29	1	18	10	61	1	55	5	-32
	2020	49	-	41	8	41	4	29	8	8
	2021	44	-	37	7	49	-	37	12	-5
	2022	38	2	31	5	26	-	20	6	12
Град Зворник City of Zvornik	2018	298	132	4	162	318	167	1	150	-20
	2019	274	109	6	159	369	191	8	170	-95
	2020	251	102	2	147	324	125	7	192	-73
	2021	340	156	6	178	378	212	5	161	-38
	2022	316	146	4	166	408	218	7	183	-92
Источни Дрвар Istočni Drvar	2018	13	7	-	6	8	5	-	3	5
	2019	7	5	-	2	3	2	-	1	4
	2020	43	24	-	19	9	3	-	6	34
	2021	10	9	-	1	9	5	-	4	1
	2022	5	4	-	1	7	3	-	4	-2
Источни Мостар Istočni Mostar	2018	6	4	-	2	4	3	-	1	2
	2019	4	2	-	2	6	5	-	1	-2
	2020	15	10	-	5	2	1	-	1	13
	2021	3	3	-	-	8	5	-	3	-5
	2022	6	5	-	1	10	1	-	9	-4

4 Становништво Population

4.10. Унутрашња миграциона кретања

Internal migration
(наставак/continued)

Град/општина City/municipality		Број досељених у општине Републике Српске Number of immigrants to municipalities of Republika Srpska				Број одсељених из општине Републике Српске Number of emigrants from municipalities of Republika Srpska				Миграциони салдо Net migration
		укупно total	из Федерације БиХ from the Federation of BiH	из Брчко дистрикта from Brčko District	из других општина РС from other municipa- lities in RS	укупно total	у Федерацију БиХ to the Federation of BiH	у Брчко дистрикт to Brčko District	у Друге општине РС to other municipa- lities in RS	
Град Источно Сарајево City of Istočno Sarajevo	2018	897	296	7	594	673	121	2	550	224
	2019	940	283	6	651	667	134	2	531	273
	2020	1 264	383	5	876	844	107	2	735	420
	2021	1 098	331	5	762	732	131	2	599	366
	2022	1 161	337	7	817	796	119	4	673	365
Источна Илиџа Istočna Ilidža	2018	256	99	3	154	227	35	1	191	29
	2019	225	80	-	145	236	43	-	193	-11
	2020	375	112	2	261	254	25	-	229	121
	2021	280	90	2	188	275	40	-	235	5
	2022	323	122	3	198	269	33	-	236	54
Источни Стари Град Istočni Stari Grad	2018	17	4	-	13	21	3	-	18	-4
	2019	18	3	-	15	33	3	-	30	-15
	2020	33	5	-	28	24	3	-	21	9
	2021	15	6	-	9	25	2	1	22	-10
	2022	13	5	-	8	27	2	-	25	-14
Источно Ново Сарајево Istočno Novo Sarajevo	2018	378	125	3	250	148	29	-	119	230
	2019	411	130	2	279	148	39	2	107	263
	2020	475	142	-	333	238	22	1	215	237
	2021	538	161	1	376	181	38	-	143	357
	2022	506	125	2	379	202	30	2	170	304
Пале Pale	2018	177	47	1	129	150	33	-	117	27
	2019	202	45	4	153	120	26	-	94	82
	2020	179	38	3	138	169	20	1	148	10
	2021	183	51	1	131	133	19	-	114	50
	2022	197	46	2	149	168	25	2	141	29
Соколац Sokolac	2018	56	16	-	40	100	18	1	81	-44
	2019	61	13	-	48	105	18	-	87	-44
	2020	102	46	-	56	101	19	-	82	1
	2021	60	14	1	45	90	22	1	67	-30
	2022	99	31	-	68	109	21	-	88	-10
Трново Trnovo	2018	13	5	-	8	27	3	-	24	-14
	2019	23	12	-	11	25	5	-	20	-2
	2020	100	40	-	60	58	18	-	40	42
	2021	22	9	-	13	28	10	-	18	-6
	2022	23	8	-	15	21	8	-	13	2
Језеро Jezero	2018	26	11	-	15	15	5	4	6	11
	2019	7	2	-	5	12	4	1	7	-5
	2020	10	3	-	7	10	1	4	5	0
	2021	16	6	-	10	34	9	-	25	-18
	2022	10	5	-	5	26	7	-	19	-16
Калиновић Kalinovik	2018	35	9	-	26	27	1	-	26	8
	2019	37	5	-	32	48	8	-	40	-11
	2020	54	9	-	45	34	5	-	29	20
	2021	30	5	-	25	53	2	-	51	-23
	2022	43	6	-	37	46	2	-	44	-3

4.10. Унутрашња миграциона кретања

 Internal migration
 (наставак/continued)

Град/општина City/municipality		Број досељених у општине Републике Српске Number of immigrants to municipalities of Republika Srpska				Број одсељених из општине Републике Српске Number of emigrants from municipalities of Republika Srpska				Миграциони салдо Net migration
		укупно total	из Федерације БиХ from the Federation of BiH	из Брчко дистрикта from Brčko District	из других општина РС from other municipa- lities in RS	укупно total	у Федерацију БиХ to the Federation of BiH	у Брчко дистрикт to Brčko District	у друге општине РС to other municipa- lities in RS	
Кнежево Kneževo	2018	40	7	-	33	139	2	1	136	-99
	2019	29	4	-	25	124	8	-	116	-95
	2020	25	5	-	20	95	2	1	92	-70
	2021	36	7	-	29	120	4	-	116	-84
	2022	43	10	-	33	122	8	-	114	-79
Козарска Дубица Kozarska Dubica	2018	79	19	-	60	116	20	1	95	-37
	2019	83	19	-	64	107	34	-	73	-24
	2020	74	14	-	60	90	11	2	77	-16
	2021	103	15	1	87	108	20	-	88	-5
	2022	106	31	1	74	112	17	1	94	-6
Костајница Kostajnica	2018	26	6	-	20	39	12	-	27	-13
	2019	25	4	-	21	30	4	-	26	-5
	2020	15	3	-	12	29	4	-	25	-14
	2021	25	8	-	17	37	7	-	30	-12
	2022	26	4	-	22	34	8	-	26	-8
Котор Варош Kotor Varoš	2018	94	38	-	56	109	27	-	82	-15
	2019	73	14	-	59	112	38	-	74	-39
	2020	77	17	-	60	81	25	1	55	-4
	2021	65	16	1	48	123	43	1	79	-58
	2022	78	23	-	55	138	36	-	102	-60
Крупа на Уни Krupa na Uni	2018	16	5	-	11	24	1	-	23	-8
	2019	12	5	-	7	19	-	-	19	-7
	2020	10	2	-	8	18	-	-	18	-8
	2021	10	1	-	9	15	1	-	14	-5
	2022	6	1	-	5	19	2	-	17	-13
Купрес Kupres	2018	1	-	-	1	2	-	-	2	-1
	2019	-	-	-	-	6	5	-	1	-6
	2020	-	-	-	-	4	2	-	2	-4
	2021	1	1	-	-	9	-	-	9	-8
	2022	4	2	-	2	6	2	-	4	-2
Град Лакташи City of Laktaši	2018	400	27	-	373	230	10	-	220	170
	2019	380	29	2	349	248	17	1	230	132
	2020	300	17	1	282	256	11	-	245	44
	2021	339	19	3	317	283	9	-	274	56
	2022	425	33	2	390	282	19	-	263	143
Лопаре Lopare	2018	67	19	14	34	162	18	48	96	-95
	2019	65	21	8	36	139	14	38	87	-74
	2020	124	16	32	76	124	12	42	70	0
	2021	70	10	19	41	154	10	43	101	-84
	2022	86	19	30	37	131	12	38	81	-45
Љубиње Ljubinje	2018	10	4	-	6	30	5	-	25	-20
	2019	16	4	1	11	38	8	-	30	-22
	2020	10	4	-	6	35	5	1	29	-25
	2021	21	7	1	13	32	7	-	25	-11
	2022	9	6	-	3	32	7	1	24	-23

4.10. Унутрашња миграциона кретања

Internal migration
(наставак/continued)

Град/општина City/municipality		Број досељених у општине Републике Српске Number of immigrants to municipalities of Republika Srpska				Број одсељених из општине Републике Српске Number of emigrants from municipalities of Republika Srpska				Миграциони салдо Net migration
		укупно total	из Федерације БиХ from the Federation of BiH	из Брчко дистрикта from Brčko District	из других општина РС from other municipa- lities in RS	укупно total	у Федерацију БиХ to the Federation of BiH	у Брчко дистрикт to Brčko District	у Друге општине РС to other municipa- lities in RS	
Милићи	2018	71	29	-	42	82	33	1	48	-11
Milici	2019	51	19	-	32	77	26	-	51	-26
	2020	60	16	-	44	96	33	3	60	-36
	2021	64	33	-	31	92	34	-	58	-28
	2022	55	17	-	38	72	31	1	40	-17
Модрича	2018	156	63	9	84	160	43	8	109	-4
Modriča	2019	137	45	10	82	146	38	14	94	-9
	2020	146	45	6	95	140	33	7	100	6
	2021	164	48	6	110	151	42	3	106	13
	2022	187	57	7	123	192	47	4	141	-5
Мркоњић Град	2018	61	15	3	43	152	13	1	138	-91
Mrkonjić Grad	2019	67	19	3	45	149	16	-	133	-82
	2020	54	11	-	43	99	15	-	84	-45
	2021	68	14	-	54	139	18	-	121	-71
	2022	89	24	-	65	157	26	-	131	-68
Невесинје	2018	63	29	1	33	100	45	4	51	-37
Nevesinje	2019	88	38	3	47	98	41	-	57	-10
	2020	144	100	1	43	118	68	3	47	26
	2021	84	44	1	39	98	46	-	52	-14
	2022	76	32	-	44	91	47	-	44	-15
Нови Град	2018	123	64	-	59	207	50	-	157	-84
Novi Grad	2019	110	47	2	61	218	85	2	131	-108
	2020	104	39	1	64	136	46	-	90	-32
	2021	119	58	2	59	229	68	1	160	-110
	2022	126	62	3	61	230	97	-	133	-104
Ново Горажде	2018	37	30	-	7	79	59	1	19	-42
Novo Goražde	2019	39	24	-	15	53	40	-	13	-14
	2020	115	85	-	30	44	30	-	14	71
	2021	49	39	-	10	57	32	-	25	-8
	2022	44	37	-	7	76	44	-	32	-32
Осмаци	2018	63	39	-	24	68	31	-	37	-5
Ostaci	2019	61	39	-	22	64	24	-	40	-3
	2020	68	39	-	29	76	21	1	54	-8
	2021	69	53	1	15	62	31	-	31	7
	2022	59	40	-	19	82	33	-	49	-23
Оштра Лука	2018	36	20	-	16	65	1	-	64	-29
Oštra Luka	2019	25	11	-	14	57	8	-	49	-32
	2020	24	16	-	8	48	9	1	38	-24
	2021	44	22	1	21	59	5	-	54	-15
	2022	61	24	-	37	77	9	-	68	-16
Пелагићево	2018	79	15	50	14	66	12	34	20	13
Pelagićevo	2019	46	12	27	7	85	10	56	19	-39
	2020	105	21	72	12	61	6	45	10	44
	2021	73	10	51	12	71	6	50	15	2
	2022	87	12	70	5	52	5	35	12	35

4.10. Унутрашња миграциона кретања
Internal migration
 (наставак/continued)

Град/општина City/municipality		Број досељених у општине Републике Српске Number of immigrants to municipalities of Republika Srpska				Број одсељених из општине Републике Српске Number of emigrants from municipalities of Republika Srpska				Миграциони салдо Net migration
		укупно total	из Федерације БиХ from the Federation of BiH	из Брчко дистрикта from Brčko District	из других општина РС from other municipa- lities in RS	укупно total	у Федерацију БиХ to the Federation of BiH	у Брчко дистрикт to Brčko District	у друге општине РС to other municipa- lities in RS	
Петровац <i>Petrovac</i>	2018	79	68	-	11	49	32	-	17	30
	2019	66	52	-	14	38	20	-	18	28
	2020	84	73	-	11	34	22	-	12	50
	2021	73	70	-	3	32	17	-	15	41
	2022	68	59	-	9	40	20	-	20	28
Петрово <i>Petrovo</i>	2018	43	8	2	33	65	9	3	53	-22
	2019	53	15	1	37	69	7	2	60	-16
	2020	37	7	1	29	55	5	1	49	-18
	2021	44	11	-	33	73	8	2	63	-29
	2022	35	7	5	23	64	10	2	52	-29
Град Приједор <i>City of Prijedor</i>	2018	377	179	1	197	380	149	5	226	-3
	2019	379	171	4	204	396	165	4	227	-17
	2020	285	120	-	165	340	117	3	220	-55
	2021	380	166	4	210	420	172	6	242	-40
	2022	410	174	6	230	426	185	1	240	-16
Прњавор <i>Prijavor</i>	2018	133	28	2	103	186	16	3	167	-53
	2019	90	16	-	74	158	20	1	137	-68
	2020	131	31	2	98	179	21	-	158	-48
	2021	158	29	8	121	174	38	5	131	-16
	2022	187	32	4	151	211	18	4	189	-24
Рибник <i>Ribnik</i>	2018	31	11	-	20	66	11	1	54	-35
	2019	44	10	-	34	62	7	-	55	-18
	2020	32	7	-	25	66	6	-	60	-34
	2021	35	11	-	24	47	3	-	44	-12
	2022	31	9	-	22	51	4	-	47	-20
Рогатица <i>Rogatica</i>	2018	85	39	-	46	118	50	1	67	-33
	2019	73	39	1	33	79	23	-	56	-6
	2020	67	28	-	39	93	20	4	69	-26
	2021	78	30	-	48	110	33	-	77	-32
	2022	72	31	-	41	98	32	1	65	-26
Рудо <i>Rudo</i>	2018	23	11	-	12	42	21	-	21	-19
	2019	10	3	-	7	37	18	-	19	-27
	2020	24	10	-	14	36	20	-	16	-12
	2021	22	6	-	16	37	18	-	19	-15
	2022	20	7	-	13	43	21	1	21	-23
Србац <i>Srbac</i>	2018	72	6	-	66	94	3	-	91	-22
	2019	85	4	1	80	86	3	-	83	-1
	2020	57	1	-	56	90	-	-	90	-33
	2021	80	3	1	76	101	9	-	92	-21
	2022	82	13	-	69	120	7	-	113	-38
Сребреница <i>Srebrenica</i>	2018	111	61	-	50	165	99	-	66	-54
	2019	92	50	-	42	148	97	2	49	-56
	2020	572	411	1	160	336	278	-	58	236
	2021	147	100	3	44	196	131	1	64	-49
	2022	118	75	1	42	202	113	1	88	-84

4.10. Унутрашња миграциона кретања

Internal migration
(наставак/continued)

Град/општина City/municipality		Број досељених у општине Републике Српске Number of immigrants to municipalities of Republika Srpska				Број одсељених из општине Републике Српске Number of emigrants from municipalities of Republika Srpska				Миграциони салдо Net migration 9=1-5
		укупно total	из Федерације БиХ from the Federation of BiH	из Брчко дистрикта from Brčko District	из других општина РС from other municipa- lities in RS	укупно total	у Федерацију БиХ to the Federation of BiH	у Брчко дистрикт to Brčko District	у Друге општине РС to other municipa- lities in RS	
Станари	2018	455	3	2	450	46	2	-	44	409
Stanari	2019	317	4	1	312	78	2	1	75	239
	2020	190	-	-	190	60	2	-	58	130
	2021	187	4	-	183	88	2	-	86	99
	2022	135	1	-	134	105	2	-	103	30
Теслић	2018	114	49	1	64	218	98	1	119	-104
Teslić	2019	114	55	-	59	175	56	1	118	-61
	2020	105	46	-	59	176	65	-	111	-71
	2021	120	59	-	61	190	52	-	138	-70
	2022	115	53	-	62	199	83	-	116	-84
Град Требиње	2018	254	73	1	180	143	49	3	91	111
City of Trebinje	2019	263	90	-	173	121	41	2	78	142
	2020	247	74	5	168	119	37	3	79	128
	2021	264	83	2	179	113	37	1	75	151
	2022	338	100	4	234	142	44	1	97	196
Угљевик	2018	103	28	4	71	153	19	5	129	-50
Ugljevik	2019	93	12	7	74	137	27	6	104	-44
	2020	105	25	7	73	148	28	6	114	-43
	2021	111	18	3	90	157	20	6	131	-46
	2022	85	10	2	73	122	26	7	89	-37
Фоча	2018	90	38	-	52	162	87	1	74	-72
Foča	2019	91	44	-	47	141	66	2	73	-50
	2020	82	42	-	40	151	48	-	103	-69
	2021	99	43	2	54	129	45	1	83	-30
	2022	104	46	-	58	158	46	1	111	-54
Хан Пијесак	2018	25	8	1	16	34	4	-	30	-9
Han Pijesak	2019	28	9	-	19	54	18	-	36	-26
	2020	71	20	-	51	58	11	-	47	13
	2021	23	3	-	20	38	15	-	23	-15
	2022	27	4	-	23	47	10	-	37	-20
Чајниче	2018	30	17	-	13	52	27	-	25	-22
Čajniče	2019	18	13	-	5	46	20	-	26	-28
	2020	29	13	-	16	53	15	-	38	-24
	2021	93	3	-	90	33	4	-	29	60
	2022	26	7	-	19	42	17	-	25	-16
Челинац	2018	102	5	1	96	116	8	-	108	-14
Čelinac	2019	69	1	-	68	119	2	1	116	-50
	2020	92	1	-	91	93	3	-	90	-1
	2021	27	13	-	14	99	6	-	93	-72
	2022	92	7	-	85	105	5	-	100	-13
Шамац	2018	104	27	25	52	146	28	54	64	-42
Šamac	2019	95	26	18	51	143	33	50	60	-48
	2020	78	29	19	30	118	19	45	54	-40
	2021	83	21	32	30	126	44	26	56	-43
	2022	98	27	28	43	156	42	31	83	-58

4.10. Унутрашња миграциона кретања

 Internal migration
 (наставак/continued)

Град/општина City/municipality		Број досељених у општине Републике Српске Number of immigrants to municipalities of Republika Srpska				Број одсељених из општине Републике Српске Number of emigrants from municipalities of Republika Srpska				Миграциони салдо Net migration
		укупно total	из Федерације БиХ from the Federation of BiH	из Брчко дистрикта from Brčko District	из других општина РС from other municipa- lities in RS	укупно total	у Федерацију БиХ to the Federation of BiH	у Брчко дистрикт to Brčko District	у друге општине РС to other municipa- lities in RS	
Шековићи Šekovići	2018	33	13	1	19	67	11	1	55	-34
	2019	28	1	2	25	68	4	-	64	-40
	2020	94	4	-	90	93	2	-	91	1
	2021	17	1	-	16	74	6	-	68	-57
	2022	38	2	-	36	90	8	-	82	-52
Шипово Šipovo	2018	31	16	2	13	73	12	1	60	-42
	2019	37	6	2	29	69	20	1	48	-32
	2020	30	13	-	17	58	8	-	50	-28
	2021	31	5	-	26	72	16	-	56	-41
	2022	36	14	-	22	62	13	3	46	-26

5.1. Радно способно становништво према статусу у активности и полу, Попис 2013.
Working-age population by activity status and sex, Census 2013

Град/општина <i>City/municipality</i>	Пол / Sex	Радно способно становништво <i>Working age population</i>	Радна снага <i>Labour force</i>					Економски неактивни <i>Economically inactive</i>					
			укупно <i>total</i>	запослени <i>employed persons</i>	незапослени / <i>unemployed</i>			укупно <i>total</i>	ученици/студенти (15 или више година) / <i>pupils/students (15 years and over)</i>	пенсионери <i>retired persons</i>	лица која обављају кућне послове <i>persons performing household duties</i>	неспособни за рад <i>unable to work</i>	остали <i>other</i>
					укупно незапослени <i>unemployed persons, total</i>	радили раније <i>had worked before</i>	без радног искуства <i>without work experience</i>						
РЕПУБЛИКА СРПСКА <i>REPUBLIKA SRPSKA</i>	У / Т	1 005 535	468 859	350 670	118 189	67 767	50 422	536 676	80 101	216 341	138 111	24 285	77 838
	М / М	487 292	273 438	206 644	66 794	39 056	27 738	213 854	37 623	106 967	4 478	11 536	53 250
	Ж / F	518 243	195 421	144 026	51 395	28 711	22 684	322 822	42 478	109 374	133 633	12 749	24 588
Град Бања Лука <i>City of Banja Luka</i>	У / Т	153 659	79 792	61 470	18 322	12 088	6 234	73 867	15 003	35 491	11 971	2 075	9 327
	М / М	73 026	42 051	32 248	9 803	6 558	3 245	30 975	6 819	16 951	319	1 076	5 810
	Ж / F	80 633	37 741	29 222	8 519	5 530	2 989	42 892	8 184	18 540	11 652	999	3 517
Берковићи <i>Berkovići</i>	У / Т	1 684	913	819	94	45	49	771	98	401	131	43	98
	М / М	845	532	479	53	25	28	313	47	196	-	10	60
	Ж / F	839	381	340	41	20	21	458	51	205	131	33	38
Град Бијељина <i>City of Bijeljina</i>	У / Т	88 664	44 600	34 349	10 251	5 810	4 441	44 064	6 755	14 643	12 962	2 847	6 857
	М / М	42 935	26 322	20 944	5 378	3 148	2 230	16 613	3 173	7 229	423	1 250	4 538
	Ж / F	45 729	18 278	13 405	4 873	2 662	2 211	27 451	3 582	7 414	12 539	1 597	2 319
Билећа <i>Bileća</i>	У / Т	9 036	4 049	2 612	1 437	722	715	4 987	794	2 642	850	170	531
	М / М	4 536	2 348	1 543	805	365	440	2 188	393	1 299	60	71	365
	Ж / F	4 500	1 701	1 069	632	357	275	2 799	401	1 343	790	99	166
Братунац <i>Bratunac</i>	У / Т	15 912	8 595	7 128	1 467	665	802	7 317	1 202	2 750	2 059	297	1 009
	М / М	7 785	5 157	4 312	845	389	456	2 628	602	1 261	28	125	612
	Ж / F	8 127	3 438	2 816	622	276	346	4 689	600	1 489	2 031	172	397
Брод <i>Brod</i>	У / Т	13 506	6 452	4 978	1 474	953	521	7 054	779	2 957	1 832	262	1 224
	М / М	6 510	3 710	2 865	845	567	278	2 800	372	1 466	35	145	782
	Ж / F	6 996	2 742	2 113	629	386	243	4 254	407	1 491	1 797	117	442
Вишеград <i>Višegrad</i>	У / Т	8 950	4 039	2 411	1 628	919	709	4 911	606	2 406	956	266	677
	М / М	4 259	2 305	1 422	883	506	377	1 954	284	1 151	16	74	429
	Ж / F	4 691	1 734	989	745	413	332	2 957	322	1 255	940	192	248
Власеница <i>Vlasenica</i>	У / Т	9 131	3 658	2 568	1 090	435	655	5 473	834	1 801	1 646	165	1 027
	М / М	4 393	2 296	1 612	684	261	423	2 097	386	848	21	92	750
	Ж / F	4 738	1 362	956	406	174	232	3 376	448	953	1 625	73	277
Вукосавље <i>Vukosavlje</i>	У / Т	3 701	1 638	1 215	423	186	237	2 063	208	548	702	184	421
	М / М	1 852	1 028	749	279	126	153	824	109	289	27	110	289
	Ж / F	1 849	610	466	144	60	84	1 239	99	259	675	74	132
Гацко <i>Gacko</i>	У / Т	7 337	4 192	3 366	826	403	423	3 145	668	1 387	678	159	253
	М / М	3 691	2 488	2 105	383	170	213	1 203	322	709	5	37	130
	Ж / F	3 646	1 704	1 261	443	233	210	1 942	346	678	673	122	123
Градишка <i>Gradiška</i>	У / Т	42 640	20 542	16 068	4 474	2 646	1 828	22 098	3 093	9 176	5 628	1 176	3 025
	М / М	20 635	12 096	9 558	2 538	1 559	979	8 539	1 450	4 292	189	536	2 072
	Ж / F	22 005	8 446	6 510	1 936	1 087	849	13 559	1 643	4 884	5 439	640	953
Дервента <i>Derвента</i>	У / Т	22 345	10 003	8 273	1 730	1 111	619	12 342	1 423	4 348	3 637	704	2 230
	М / М	10 830	5 872	4 878	994	654	340	4 958	710	2 133	249	335	1 531
	Ж / F	11 515	4 131	3 395	736	457	279	7 384	713	2 215	3 388	369	699

5.1. Радно способно становништво према статусу у активности и полу, Попис 2013.

 Working-age population by activity status and sex, Census 2013
 (наставак/continued)

Град/општина City/municipality	Пол / Sex	Радно способно становништво Working age population	Радна снага Labour force					Економски неактивни Economically inactive					
			укупно total	запошени employed persons	незапошени / unemployed			укупно total	ученици/студенти (15 или више година) / pupils/students (15 years and over)	пензионери retired persons	лица која обављају кућне послове persons performing household duties	неспособни за рад unable to work	остали other
					укупно незапошени unemployed persons, total	радили раније had worked before	без радног искуства without work experience						
Град Добој City of Doboј	У / Т	58 805	25 423	19 191	6 232	3 728	2 504	33 382	4 109	13 042	10 244	1 468	4 519
	М / М	28 207	15 359	11 733	3 626	2 267	1 359	12 848	1 947	6 573	325	744	3 259
	Ж / Ф	30 598	10 064	7 458	2 606	1 461	1 145	20 534	2 162	6 469	9 919	724	1 260
Доњи Жабар Donji Žabar	У / Т	3 139	1 243	905	338	130	208	1 896	230	445	735	172	314
	М / М	1 578	863	641	222	87	135	715	93	278	29	78	237
	Ж / Ф	1 561	380	264	116	43	73	1 181	137	167	706	94	77
Зворник Zvornik	У / Т	45 697	19 776	13 914	5 862	2 791	3 071	25 921	3 427	8 265	8 643	1 002	4 584
	М / М	22 384	12 288	8 579	3 709	1 829	1 880	10 096	1 727	4 333	196	521	3 319
	Ж / Ф	23 313	7 488	5 335	2 153	962	1 191	15 825	1 700	3 932	8 447	481	1 265
Источни Дрвар Istočni Drvar	У / Т	65	43	42	1	1	-	22	2	13	3	1	3
	М / М	43	35	35	-	-	-	8	1	5	-	-	2
	Ж / Ф	22	8	7	1	1	-	14	1	8	3	1	1
Источни Мостар Istočni Mostar	У / Т	213	75	45	30	15	15	138	20	64	20	12	22
	М / М	120	50	33	17	10	7	70	15	36	-	4	15
	Ж / Ф	93	25	12	13	5	8	68	5	28	20	8	7
Град Источно Сарајево City of Istočno Sarajevo	У / Т	51 799	26 019	18 510	7 509	4 823	2 686	25 780	5 174	12 989	4 412	497	2 708
	М / М	24 691	14 030	10 144	3 886	2 516	1 370	10 661	2 401	6 076	127	251	1 806
	Ж / Ф	27 108	11 989	8 366	3 623	2 307	1 316	15 119	2 773	6 913	4 285	246	902
Источна Илиџа Istočna Ilidža	У / Т	12 477	6 595	4 884	1 711	1 170	541	5 882	1 171	3 108	852	89	662
	М / М	5 939	3 431	2 595	836	567	269	2 508	561	1 462	24	47	414
	Ж / Ф	6 538	3 164	2 289	875	603	272	3 374	610	1 646	828	42	248
Источни Стари Град Istočni Stari Grad	У / Т	1 004	373	249	124	86	38	631	61	321	168	27	54
	М / М	488	256	174	82	58	24	232	21	155	6	10	40
	Ж / Ф	516	117	75	42	28	14	399	40	166	162	17	14
Источно Ново Сарајево Istočno Novo Sarajevo	У / Т	8 824	4 537	3 580	957	660	297	4 287	869	2 079	750	58	531
	М / М	4 165	2 402	1 907	495	339	156	1 763	416	926	16	30	375
	Ж / Ф	4 659	2 135	1 673	462	321	141	2 524	453	1 153	734	28	156
Пале Pale	У / Т	17 661	8 643	6 039	2 604	1 658	946	9 018	2 074	4 291	1 606	155	892
	М / М	8 344	4 665	3 273	1 392	912	480	3 679	947	2 004	62	80	586
	Ж / Ф	9 317	3 978	2 766	1 212	746	466	5 339	1 127	2 287	1 544	75	306
Соколац Sokolac	У / Т	10 049	5 027	3 288	1 739	1 027	712	5 022	869	2 630	888	143	492
	М / М	4 907	2 809	1 912	897	534	363	2 098	398	1 259	19	70	352
	Ж / Ф	5 142	2 218	1 376	842	493	349	2 924	471	1 371	869	73	140
Трново Trnovo	У / Т	1 784	844	470	374	222	152	940	130	560	148	25	77
	М / М	848	467	283	184	106	78	381	58	270	-	14	39
	Ж / Ф	936	377	187	190	116	74	559	72	290	148	11	38
Језеро Jezero	У / Т	902	312	236	76	27	49	590	60	184	167	19	160
	М / М	465	202	152	50	20	30	263	29	98	5	10	121
	Ж / Ф	437	110	84	26	7	19	327	31	86	162	9	39

5 Запосленост, незапосленост и плате Employment, unemployment and wages

5.1. Радно способно становништво према статусу у активности и полу, Попис 2013.

Working-age population by activity status and sex, Census 2013
(наставак/continued)

Град/општина City/municipality	Пол / Sex	Радно способно становништво Working age population	Радна снага Labour force					Економски неактивни Economically inactive					
			укупно total	запослени employed persons	незапослени / unemployed			укупно total	ученици/студенти (15 или више година) / pupils/students (15 years and over)	пензионери retired persons	лица која обављају кућне послове persons performing household duties	неспособни за рад unable to work	остали other
					укупно незапослени unemployed persons, total	радили раније had worked before	без радног искуства without work experience						
Калиновик Kalinovik	У / Т	1 769	716	503	213	137	76	1 053	162	564	182	41	104
	М / М	871	457	334	123	74	49	414	67	272	-	8	67
	Ж / Ф	898	259	169	90	63	27	639	95	292	182	33	37
Кнежево Kneževo	У / Т	8 016	4 144	3 544	600	342	258	3 872	661	1 380	1 141	295	395
	М / М	3 937	2 453	2 074	379	223	156	1 484	317	770	16	123	258
	Ж / Ф	4 079	1 691	1 470	221	119	102	2 388	344	610	1 125	172	137
Козарска Дубица Kozarska Dubica	У / Т	18 231	7 199	5 340	1 859	1 125	734	11 032	1 166	4 525	2 579	465	2 297
	М / М	8 845	4 251	3 195	1 056	655	401	4 594	542	2 023	135	220	1 674
	Ж / Ф	9 386	2 948	2 145	803	470	333	6 438	624	2 502	2 444	245	623
Костајница Kostajnica	У / Т	4 975	2 391	1 999	392	235	157	2 584	360	1 142	512	149	421
	М / М	2 437	1 348	1 118	230	131	99	1 089	163	516	23	73	314
	Ж / Ф	2 538	1 043	881	162	104	58	1 495	197	626	489	76	107
Котор Варош Kotor Varoš	У / Т	15 368	6 928	5 577	1 351	869	482	8 440	1 491	2 748	2 566	414	1 221
	М / М	7 454	4 118	3 271	847	593	254	3 336	738	1 489	41	228	840
	Ж / Ф	7 914	2 810	2 306	504	276	228	5 104	753	1 259	2 525	186	381
Крупа на Уни Krupa na Uni	У / Т	1 381	869	857	12	8	4	512	61	138	178	88	47
	М / М	753	584	576	8	5	3	169	23	72	7	33	34
	Ж / Ф	628	285	281	4	3	1	343	38	66	171	55	13
Купрес Kupres	У / Т	266	171	155	16	10	6	95	6	47	10	14	18
	М / М	139	92	78	14	9	5	47	2	27	1	9	8
	Ж / Ф	127	79	77	2	1	1	48	4	20	9	5	10
Лакташи Laktaši	У / Т	28 847	14 194	10 989	3 205	2 002	1 203	14 653	2 178	5 187	4 106	827	2 355
	М / М	14 165	8 326	6 594	1 732	1 096	636	5 839	993	2 684	231	402	1 529
	Ж / Ф	14 682	5 868	4 395	1 473	906	567	8 814	1 185	2 503	3 875	425	826
Лопаре Lopare	У / Т	12 938	4 923	3 595	1 328	621	707	8 015	1 037	2 343	2 536	709	1 390
	М / М	6 467	3 313	2 451	862	411	451	3 154	475	1 327	56	309	987
	Ж / Ф	6 471	1 610	1 144	466	210	256	4 861	562	1 016	2 480	400	403
Љубиње Ljubinje	У / Т	2 898	1 291	729	562	382	180	1 607	252	931	177	63	184
	М / М	1 423	699	419	280	188	92	724	118	473	-	14	119
	Ж / Ф	1 475	592	310	282	194	88	883	134	458	177	49	65
Милићи Milići	У / Т	9 001	4 464	3 543	921	305	616	4 537	706	1 537	1 434	179	681
	М / М	4 512	2 760	2 206	554	187	367	1 752	354	803	55	83	457
	Ж / Ф	4 489	1 704	1 337	367	118	249	2 785	352	734	1 379	96	224
Модрича Modriča	У / Т	21 096	9 373	7 146	2 227	1 303	924	11 723	1 446	4 029	3 277	729	2 242
	М / М	10 240	5 509	4 189	1 320	787	533	4 731	655	2 041	120	355	1 560
	Ж / Ф	10 856	3 864	2 957	907	516	391	6 992	791	1 988	3 157	374	682
Мркоњић Град Mrkonjić Grad	У / Т	13 701	5 927	4 498	1 429	829	600	7 774	1 001	3 521	2 052	256	944
	М / М	6 548	3 416	2 639	777	447	330	3 132	510	1 884	38	98	602
	Ж / Ф	7 153	2 511	1 859	652	382	270	4 642	491	1 637	2 014	158	342

5.1. Радно способно становништво према статусу у активности и полу, Попис 2013.

 Working-age population by activity status and sex, Census 2013
 (наставак/continued)

Град/општина City/municipality	Пол / Sex	Радно способно становништво Working age population	Радна снага Labour force					Економски неактивни Economically inactive					
			укупно total	запошлени employed persons	незапошлени / unemployed			укупно total	универзитетци (15 или више година) / pupils/students (15 years and over)	пенсионери retired persons	лица која обављају кућне послове persons performing household duties	неспособни за рад unable to work	остали other
					укупно незапошлени unemployed persons, total	радили раније had worked before	без радног искуства without work experience						
Невесинје Nevesinje	У / Т	10 674	4 421	2 708	1 713	748	965	6 253	924	2 763	1 451	197	918
	М / М	5 289	2 697	1 740	957	442	515	2 592	427	1 383	83	54	645
	Ж / Ф	5 385	1 724	968	756	306	450	3 661	497	1 380	1 368	143	273
Нови Град Novi Grad	У / Т	22 126	9 251	6 436	2 815	1 592	1 223	12 875	1 451	5 182	3 303	549	2 390
	М / М	10 935	5 665	3 938	1 727	1 002	725	5 270	678	2 430	105	289	1 768
	Ж / Ф	11 191	3 586	2 498	1 088	590	498	7 605	773	2 752	3 198	260	622
Ново Горажде Novo Goražde	У / Т	2 637	1 034	785	249	80	169	1 603	183	714	430	45	231
	М / М	1 374	670	514	156	62	94	704	88	435	5	24	152
	Ж / Ф	1 263	364	271	93	18	75	899	95	279	425	21	79
Осмаци Ostaci	У / Т	4 710	1 643	1 131	512	195	317	3 067	408	812	1 199	104	544
	М / М	2 343	1 164	817	347	154	193	1 179	196	477	17	61	428
	Ж / Ф	2 367	479	314	165	41	124	1 888	212	335	1 182	43	116
Оштра Лука Oštra Luka	У / Т	2 305	632	512	120	64	56	1 673	181	479	477	126	410
	М / М	1 174	435	361	74	45	29	739	83	230	35	58	333
	Ж / Ф	1 131	197	151	46	19	27	934	98	249	442	68	77
Пелагићево Pelagićevo	У / Т	3 895	1 727	1 430	297	138	159	2 168	172	591	615	277	513
	М / М	1 917	1 081	901	180	93	87	836	76	305	18	102	335
	Ж / Ф	1 978	646	529	117	45	72	1 332	96	286	597	175	178
Петровац Petrovac	У / Т	302	153	136	17	10	7	149	16	106	18	1	8
	М / М	142	82	75	7	4	3	60	9	46	-	1	4
	Ж / Ф	160	71	61	10	6	4	89	7	60	18	-	4
Петрово Petrovo	У / Т	5 575	2 013	1 497	516	306	210	3 562	346	1 579	938	155	544
	М / М	2 673	1 229	896	333	211	122	1 444	162	791	15	79	397
	Ж / Ф	2 902	784	601	183	95	88	2 118	184	788	923	76	147
Град Приједор City of Prijedor	У / Т	70 732	32 646	23 657	8 989	5 104	3 885	38 086	5 263	16 763	8 991	1 540	5 529
	М / М	34 162	18 675	13 561	5 114	3 055	2 059	15 487	2 407	8 147	289	890	3 754
	Ж / Ф	36 570	13 971	10 096	3 875	2 049	1 826	22 599	2 856	8 616	8 702	650	1 775
Прњавор Prijavor	У / Т	29 403	12 328	10 135	2 193	1 325	868	17 075	2 289	5 585	5 851	1 109	2 241
	М / М	14 149	7 525	6 130	1 395	896	499	6 624	1 120	2 912	418	489	1 685
	Ж / Ф	15 254	4 803	4 005	798	429	369	10 451	1 169	2 673	5 433	620	556
Рибник Ribnik	У / Т	5 058	2 177	1 859	318	200	118	2 881	272	1 354	834	139	282
	М / М	2 498	1 421	1 222	199	132	67	1 077	108	725	3	69	172
	Ж / Ф	2 560	756	637	119	68	51	1 804	164	629	831	70	110
Рогатица Rogatica	У / Т	8 918	4 147	2 865	1 282	680	602	4 771	617	2 265	1 169	170	550
	М / М	4 351	2 502	1 816	686	371	315	1 849	273	1 145	10	70	351
	Ж / Ф	4 567	1 645	1 049	596	309	287	2 922	344	1 120	1 159	100	199
Рудо Rudo	У / Т	6 682	2 897	1 977	920	401	519	3 785	443	1 542	1 086	137	577
	М / М	3 367	1 880	1 318	562	280	282	1 487	214	833	9	54	377
	Ж / Ф	3 315	1 017	659	358	121	237	2 298	229	709	1 077	83	200

5.1. Радно способно становништво према статусу у активности и полу, Попис 2013.

Working-age population by activity status and sex, Census 2013
(наставак/continued)

Град/општина City/municipality	Пол / Sex	Радно способно становништво Working age population	Радна снага Labour force					Економски неактивни Economically inactive					
			укупно total	запослени employed persons	незапослени / unemployed			укупно total	ученици/студенти (15 или више година) pupils/students (15 years and over)	пеназионери retired persons	лица која обављају кућне послове persons performing household duties	неспособни за рад unable to work	остали other
					укупно незапослени unemployed persons, total	радили раније had worked before	без радног искуства without work experience						
Србац Srbac	У / Т	14 551	6 253	4 117	2 136	1 048	1 088	8 298	985	2 942	2 238	560	1 573
	М / М	7 089	3 631	2 425	1 206	618	588	3 458	480	1 435	183	242	1 118
	Ж / Ф	7 462	2 622	1 692	930	430	500	4 840	505	1 507	2 055	318	455
Сребреница Srebrenica	У / Т	10 212	4 320	3 105	1 215	514	701	5 892	882	2 014	1 641	302	1 053
	М / М	4 952	2 706	1 985	721	314	407	2 246	464	843	70	153	716
	Ж / Ф	5 260	1 614	1 120	494	200	294	3 646	418	1 171	1 571	149	337
Теслић Teslić	У / Т	31 305	12 603	9 617	2 986	1 838	1 148	18 702	2 341	6 712	6 644	846	2 159
	М / М	14 814	8 000	6 091	1 909	1 228	681	6 814	1 105	3 552	98	453	1 606
	Ж / Ф	16 491	4 603	3 526	1 077	610	467	11 888	1 236	3 160	6 546	393	553
Град Требиње City of Trebinje	У / Т	23 982	12 024	7 926	4 098	2 332	1 766	11 958	1 970	7 322	1 388	187	1 091
	М / М	11 546	6 329	4 336	1 993	1 005	988	5 217	946	3 508	43	66	654
	Ж / Ф	12 436	5 695	3 590	2 105	1 327	778	6 741	1 024	3 814	1 345	121	437
Угљевик Ugljevik	У / Т	12 964	6 152	4 699	1 453	625	828	6 812	1 055	1 813	2 383	465	1 096
	М / М	6 513	4 004	3 194	810	328	482	2 509	495	1 009	48	185	772
	Ж / Ф	6 451	2 148	1 505	643	297	346	4 303	560	804	2 335	280	324
Фоча Foča	У / Т	15 468	7 309	4 249	3 060	1 564	1 496	8 159	1 446	3 904	1 647	212	950
	М / М	7 768	4 343	2 539	1 804	917	887	3 425	654	2 003	12	113	643
	Ж / Ф	7 700	2 966	1 710	1 256	647	609	4 734	792	1 901	1 635	99	307
Хан Пијесак Han Pijesak	У / Т	3 060	1 295	980	315	162	153	1 765	263	879	445	27	151
	М / М	1 429	766	611	155	88	67	663	109	420	9	10	115
	Ж / Ф	1 631	529	369	160	74	86	1 102	154	459	436	17	36
Чајнице Čajniče	У / Т	4 065	1 884	1 281	603	333	270	2 181	376	891	534	78	302
	М / М	2 040	1 176	832	344	193	151	864	193	424	7	32	208
	Ж / Ф	2 025	708	449	259	140	119	1 317	183	467	527	46	94
Челинац Čelinac	У / Т	12 852	5 984	4 484	1 500	930	570	6 868	1 191	2 564	1 959	364	790
	М / М	6 297	3 599	2 686	913	597	316	2 698	538	1 352	65	184	559
	Ж / Ф	6 555	2 385	1 798	587	333	254	4 170	653	1 212	1 894	180	231
Шамац Šamac	У / Т	14 308	6 221	4 601	1 620	977	643	8 087	992	2 618	2 436	626	1 415
	М / М	6 877	3 800	2 868	932	574	358	3 077	485	1 234	96	285	977
	Ж / Ф	7 431	2 421	1 733	688	403	285	5 010	507	1 384	2 340	341	438
Шековићи Šekovići	У / Т	5 525	2 010	1 273	737	370	367	3 515	411	1 257	1 098	132	617
	М / М	2 710	1 288	828	460	244	216	1 422	181	676	40	69	456
	Ж / Ф	2 815	722	445	277	126	151	2 093	230	581	1 058	63	161
Шипово Šipovo	У / Т	8 554	3 781	2 635	1 146	565	581	4 773	612	2 046	1 310	189	616
	М / М	4 307	2 412	1 784	628	340	288	1 895	295	1 048	23	80	449
	Ж / Ф	4 247	1 369	851	518	225	293	2 878	317	998	1 287	109	167

5.2. Просјечне нето плате
 Average net wages

KM

Град/општина City/municipality	2018	2019	2020	2021	2022
УКУПНО / TOTAL	857	906	956	1 004	1 144
Град Бања Лука / City of Banja Luka	981	1 024	1 084	1 139	1 305
Берковићи / Berkovići	751	794	857	856	1 011
Град Бијељина / City of Bijeljina	796	847	885	945	1 063
Билећа / Bileća	716	735	795	829	940
Братунац / Bratunac	756	819	903	932	1 025
Брод / Brod	915	911	915	980	1 091
Вишеград / Višegrad	906	888	936	968	1 089
Власеница / Vlasenica	832	840	878	911	1 034
Вукосавље / Vukosavlje	654	696	734	777	948
Гацко / Gacko	1 083	1 135	1 162	1 180	1 304
Град Градишка / City of Gradiška	791	852	888	932	1 057
Град Дервента / City of Derventa	709	781	819	871	1 020
Град Добој / City of Doboј	855	902	976	1 018	1 151
Доњи Жабар / Donji Žabar	571	606	653	681	801
Град Зворник / City of Zvornik	847	898	956	1 002	1 155
Источни Дрвар / Istočni Drvar	960	977	981	1 036	1 200
Источни Мостар / Istočni Mostar	806	893	1 044	1 084	1 192
Град Источно Сарајево / City of Istočno Sarajevo	855	897	972	1 014	1 156
Источна Илиџа / Istočna Ilidža	805	872	985	1 123	1 275
Источни Стари Град / Istočni Stari Grad	729	831	981	830	943
Источно Ново Сарајево / Istočno Novo Sarajevo	926	971	1 050	1 056	1 181
Пале / Pale	863	915	977	1 009	1 140
Соколац / Sokolac	791	796	856	896	1 062
Трново / Trnovo	952	848	933	962	1 092
Језеро / Jezero	569	605	664	673	817
Калиновик / Kalinovik	801	817	838	868	988
Кнежево / Kneževo	785	830	886	909	1 012
Козарска Дубица / Kozarska Dubica	830	865	942	972	1 087
Костајница / Kostajnica	661	719	777	812	906
Котор Варош / Kotor Varoš	681	789	779	854	977
Крупа на Уни / Krupa na Uni	703	758	840	908	1 031
Купрес / Kupres	535	551	640	663	787
Град Лакташи / City of Laktaši	727	796	844	877	1 008
Лопаре / Lopare	727	743	791	843	940
Љубинје / Ljubinje	797	849	910	972	1 094
Милићи / Milići	741	753	817	900	1 021
Модрича / Modriča	780	812	837	889	1 013
Мркоњић Град / Mrkonjić Grad	756	817	851	905	1 036
Невесинје / Nevesinje	797	840	913	960	1 104
Нови Град / Novi Grad	742	801	854	893	1 014
Ново Горажде / Novo Goražde	791	864	786	824	1 017
Осмаци / Osmaci	764	897	976	1 002	1 145
Оштра Лука / Oštra Luka	740	846	939	971	1 048
Пелагићево / Pelagićevo	794	845	883	945	1 039
Петровац / Petrovac	864	887	919	1 013	1 058
Петрово / Petrovo	639	765	795	847	968
Град Приједор / City of Prijedor	837	884	925	963	1 085
Прњавор / Prnjavor	706	773	825	862	1 003
Рибник / Ribnik	700	764	806	842	980
Рогатица / Rogatica	706	747	761	780	897
Рудо / Rudo	893	908	945	956	1 091
Србац / Srbac	763	815	879	882	1 032
Сребреница / Srebrenica	897	981	1 051	1 107	1 255
Станари / Stanari	1 210	1 245	1 295	1 344	1 455

5 Запосленост, незапосленост и плате Employment, unemployment and wages

5.2. Просјечне нето плате

Average net wages
(наставак/continued)

KM

Град/општина City/municipality	2018	2019	2020	2021	2022
Теслић / <i>Teslić</i>	657	709	749	782	906
Град Требиње / <i>City of Trebinje</i>	893	961	1 015	1 070	1 207
Угљевик / <i>Ugljevik</i>	1 176	1 221	1 226	1 267	1 415
Фоца / <i>Foča</i>	964	986	1 055	1 094	1 238
Хан Пијесак / <i>Han Pijesak</i>	762	779	821	869	1 005
Чајничке / <i>Čajniče</i>	790	858	891	882	958
Челинац / <i>Celinac</i>	667	728	778	830	946
Шамац / <i>Šamac</i>	742	802	874	905	1 085
Шековићи / <i>Šekovići</i>	652	724	788	814	923
Шипово / <i>Šipovo</i>	696	742	791	820	957

5.3. Просјечне бруто плате

Average gross wages

KM

Град/општина City/municipality	2018	2019	2020	2021	2022
УКУПНО / TOTAL	1 358	1 407	1 485	1 546	1 730
Град Бања Лука / <i>City of Banja Luka</i>	1 574	1 611	1 705	1 780	2 006
Берковићи / <i>Berkovići</i>	1 201	1 237	1 334	1 320	1 525
Град Бијељина / <i>City of Bijeljina</i>	1 267	1 321	1 379	1 462	1 611
Билећа / <i>Bileća</i>	1 112	1 118	1 210	1 249	1 381
Братунац / <i>Bratunac</i>	1 209	1 285	1 419	1 446	1 555
Брод / <i>Brod</i>	1 467	1 426	1 426	1 516	1 648
Вишеград / <i>Višegrad</i>	1 455	1 399	1 472	1 513	1 686
Власеница / <i>Vlasenica</i>	1 322	1 307	1 363	1 410	1 567
Вукосавље / <i>Vukosavlje</i>	1 036	1 092	1 147	1 202	1 442
Гацко / <i>Gacko</i>	1 742	1 793	1 832	1 842	2 000
Град Градишка / <i>City of Gradiška</i>	1 251	1 316	1 364	1 419	1 575
Град Дервента / <i>City of Derвента</i>	1 052	1 129	1 188	1 250	1 451
Град Добој / <i>City of Doboј</i>	1 365	1 414	1 531	1 586	1 759
Доњи Жабар / <i>Donji Žabar</i>	897	932	1 001	1 038	1 190
Град Зворник / <i>City of Zvornik</i>	1 338	1 394	1 488	1 551	1 756
Источни Дрвар / <i>Istočni Drvar</i>	1 519	1 529	1 542	1 608	1 836
Источни Мостар / <i>Istočni Mostar</i>	1 287	1 391	1 643	1 694	1 821
Град Источно Сарајево / <i>City of Istočno Sarajevo</i>	1 367	1 410	1 530	1 581	1 767
Источна Илиџа / <i>Istočna Ilidža</i>	1 282	1 365	1 550	1 756	1 958
Источни Стари Град / <i>Istočni Stari Grad</i>	1 163	1 299	1 538	1 275	1 417
Источно Ново Сарајево / <i>Istočno Novo Sarajevo</i>	1 491	1 537	1 663	1 656	1 819
Пале / <i>Pale</i>	1 374	1 430	1 524	1 559	1 724
Соколац / <i>Sokolac</i>	1 261	1 261	1 355	1 404	1 625
Трново / <i>Trnovo</i>	1 523	1 324	1 466	1 491	1 665
Језеро / <i>Jezero</i>	898	937	1 029	1 064	1 252
Калиновик / <i>Kalinovik</i>	1 270	1 253	1 287	1 333	1 486
Кнежево / <i>Kneževno</i>	1 242	1 280	1 367	1 400	1 531
Козарска Дубица / <i>Kozarska Dubica</i>	1 299	1 328	1 448	1 475	1 621
Костајница / <i>Kostajnica</i>	944	1 001	1 072	1 115	1 235
Котор Варош / <i>Kotor Varoš</i>	957	1 087	1 071	1 157	1 296
Крупа на Уни / <i>Krupa na Uni</i>	1 057	1 115	1 240	1 407	1 575
Купрес / <i>Kupres</i>	840	835	978	1 009	1 166
Град Лакташи / <i>City of Laktaši</i>	1 148	1 235	1 309	1 345	1 524
Лопаре / <i>Lopare</i>	1 138	1 137	1 222	1 303	1 419
Љубиње / <i>Ljubinje</i>	1 264	1 322	1 415	1 503	1 656
Милићи / <i>Milici</i>	1 175	1 166	1 271	1 389	1 539

5.3. Просјечне бруто плате
Average gross wages

(наставак/continued)

KM

Град/општина City/municipality	2018	2019	2020	2021	2022
Модрича / <i>Modriča</i>	1 190	1 210	1 247	1 329	1 469
Мркоњић Град / <i>Mrkonjić Grad</i>	1 180	1 244	1 295	1 365	1 532
Невесинје / <i>Nevesinje</i>	1 254	1 297	1 418	1 481	1 676
Нови Град / <i>Novi Grad</i>	1 164	1 227	1 315	1 352	1 508
Ново Горажде / <i>Novo Goražde</i>	1 257	1 344	1 215	1 265	1 538
Осмаци / <i>Ostaci</i>	1 210	1 395	1 524	1 552	1 743
Оштра Лука / <i>Oštra Luka</i>	1 178	1 315	1 468	1 506	1 601
Пелагићево / <i>Pelagićevo</i>	1 259	1 310	1 374	1 460	1 569
Петровац / <i>Petrovac</i>	1 376	1 387	1 441	1 562	1 613
Петрово / <i>Petrovo</i>	990	1 154	1 226	1 303	1 459
Град Приједор / <i>City of Prijedor</i>	1 323	1 372	1 438	1 480	1 634
Прњавор / <i>Prnjavor</i>	1 112	1 191	1 274	1 320	1 510
Рибник / <i>Ribnik</i>	1 110	1 180	1 244	1 291	1 480
Рогатица / <i>Rogatica</i>	1 116	1 155	1 171	1 195	1 344
Рудо / <i>Rudo</i>	1 425	1 422	1 481	1 482	1 663
Србац / <i>Srbac</i>	1 209	1 271	1 357	1 342	1 543
Сребреница / <i>Srebrenica</i>	1 426	1 541	1 651	1 727	1 919
Станари / <i>Stanari</i>	1 939	1 971	2 049	2 115	2 245
Теслић / <i>Teslić</i>	1 007	1 057	1 106	1 144	1 290
Град Требиње / <i>City of Trebinje</i>	1 427	1 511	1 594	1 669	1 848
Угљевик / <i>Ugljevik</i>	1 890	1 934	1 939	1 988	2 182
Фоча / <i>Foča</i>	1 564	1 554	1 662	1 713	1 903
Хан Пијесак / <i>Han Pijesak</i>	1 205	1 207	1 270	1 331	1 517
Чајниче / <i>Čajniče</i>	1 253	1 317	1 366	1 345	1 440
Челинац / <i>Čelinac</i>	1 029	1 101	1 171	1 244	1 392
Шамац / <i>Šamac</i>	1 182	1 253	1 364	1 408	1 653
Шековићи / <i>Šekovići</i>	1 021	1 121	1 221	1 250	1 390
Шипово / <i>Šipovo</i>	1 104	1 153	1 223	1 260	1 448

5 Запосленост, незапосленост и плате Employment, unemployment and wages

5.4. Запослени по полу Employed persons by sex

Град/општина City/municipality	Пол Sex	2018	2019	2020	2021	2022
УКУПНО TOTAL	свега / all	266 309	272 366	274 227	279 030	286 679
	мушки / male	147 106	149 449	149 593	151 329	153 311
	женски / female	119 203	122 917	124 634	127 701	133 368
Град Бања Лука City of Banja Luka	свега / all	69 800	71 584	72 716	74 136	76 959
	мушки / male	36 220	36 936	37 399	37 813	38 834
	женски / female	33 580	34 648	35 317	36 323	38 125
Берковићи Berkovići	свега / all	294	302	288	307	297
	мушки / male	199	202	191	210	196
	женски / female	95	100	97	97	101
Град Бијељина City of Bijeljina	свега / all	22 005	22 796	23 321	23 870	24 674
	мушки / male	12 142	12 548	12 707	12 892	13 019
	женски / female	9 863	10 248	10 614	10 978	11 655
Билећа Bileća	свега / all	1 834	1 914	1 929	2 007	1 999
	мушки / male	1 004	1 048	1 049	1 125	1 119
	женски / female	830	866	880	882	880
Братунац Bratunac	свега / all	2 050	2 054	2 069	2 106	2 157
	мушки / male	1 186	1 174	1 195	1 191	1 202
	женски / female	864	880	874	915	955
Брод Brod	свега / all	3 030	2 954	2 827	2 622	2 599
	мушки / male	1 840	1 761	1 665	1 574	1 500
	женски / female	1 190	1 193	1 162	1 048	1 099
Вишеград Višegrad	свега / all	2 050	2 175	2 183	2 092	2 087
	мушки / male	1 176	1 273	1 262	1 210	1 202
	женски / female	874	902	921	882	885
Власеница Vlasenica	свега / all	1 340	1 357	1 310	1 315	1 384
	мушки / male	760	753	715	722	747
	женски / female	580	604	595	593	637
Вукосавље Vukosavlje	свега / all	229	238	242	232	277
	мушки / male	115	129	143	138	150
	женски / female	114	109	99	94	127
Гацко Gacko	свега / all	3 230	3 310	3 243	3 269	3 190
	мушки / male	2 159	2 204	2 154	2 168	2 113
	женски / female	1 071	1 106	1 089	1 101	1 077
Град Градишка City of Gradiška	свега / all	9 838	10 682	10 989	11 262	11 657
	мушки / male	5 325	5 584	5 657	5 747	5 809
	женски / female	4 513	5 098	5 332	5 515	5 848
Град Дервента City of Derвента	свега / all	6 912	7 094	6 856	6 895	7 285
	мушки / male	3 529	3 616	3 441	3 467	3 597
	женски / female	3 383	3 478	3 415	3 428	3 688
Град Добој City of Doboј	свега / all	12 440	12 697	12 930	13 051	13 214
	мушки / male	6 763	6 855	6 938	6 981	7 012
	женски / female	5 677	5 842	5 992	6 070	6 202
Доњи Жабар Donji Žabar	свега / all	464	494	498	494	547
	мушки / male	311	336	339	330	361
	женски / female	153	158	159	164	186
Град Зворник City of Zvornik	свега / all	9 479	9 628	9 502	9 752	9 817
	мушки / male	5 519	5 707	5 626	5 710	5 701
	женски / female	3 960	3 921	3 876	4 042	4 116

5.4. Запослени по полу
 Employed persons by sex
 (наставак/continued)

Град/општина City/municipality	Пол Sex	2018	2019	2020	2021	2022
Источни Дрвар <i>Istočni Drvar</i>	свега / all	132	144	149	152	156
	мушки / male	99	109	112	112	112
	женски / female	33	35	37	40	44
Источни Мостар <i>Istočni Mostar</i>	свега / all	13	9	8	10	15
	мушки / male	9	5	5	6	11
	женски / female	4	4	3	4	4
Град Источно Сарајево <i>City of Istočno Sarajevo</i>	свега / all	15 778	16 240	16 551	17 142	18 133
	мушки / male	8 224	8 504	8 710	9 068	9 530
	женски / female	7 554	7 736	7 841	8 074	8 603
Источна Илиџа <i>Istočna Ilidža</i>	свега / all	3 137	3 248	3 276	3 144	3 474
	мушки / male	1 342	1 425	1 522	1 626	1 794
	женски / female	1 795	1 823	1 754	1 518	1 680
Источни Стари Град <i>Istočni Stari Grad</i>	свега / all	296	294	290	358	432
	мушки / male	231	227	224	278	327
	женски / female	65	67	66	80	105
Источно Ново Сарајево <i>Istočno Novo Sarajevo</i>	свега / all	4 523	4 707	4 729	5 122	5 335
	мушки / male	2 385	2 492	2 515	2 628	2 709
	женски / female	2 138	2 215	2 214	2 494	2 626
Пале <i>Pale</i>	свега / all	4 842	4 774	4 929	5 098	5 394
	мушки / male	2 601	2 547	2 597	2 661	2 822
	женски / female	2 241	2 227	2 332	2 437	2 572
Соколац <i>Sokolac</i>	свега / all	2 730	2 957	3 084	3 157	3 220
	мушки / male	1 522	1 660	1 709	1 717	1 713
	женски / female	1 208	1 297	1 375	1 440	1 507
Трново <i>Trnovo</i>	свега / all	250	260	243	263	278
	мушки / male	143	153	143	158	165
	женски / female	107	107	100	105	113
Језеро <i>Jezero</i>	свега / all	95	96	91	88	95
	мушки / male	51	53	46	44	48
	женски / female	44	43	45	44	47
Калиновик <i>Kalinovik</i>	свега / all	418	440	435	433	422
	мушки / male	260	273	272	264	260
	женски / female	158	167	163	169	162
Кнежево <i>Kneževo</i>	свега / all	1 164	1 138	1 165	1 202	1 225
	мушки / male	726	705	710	726	733
	женски / female	438	433	455	476	492
Козарска Дубица <i>Kozarska Dubica</i>	свега / all	4 033	4 000	4 037	3 898	3 990
	мушки / male	2 283	2 255	2 238	2 117	2 139
	женски / female	1 750	1 745	1 799	1 781	1 851
Костајница <i>Kostajnica</i>	свега / all	1 190	1 194	1 111	1 057	1 095
	мушки / male	524	527	456	424	441
	женски / female	666	667	655	633	654
Котор Варош <i>Kotor Varoš</i>	свега / all	5 273	5 462	5 596	5 724	5 851
	мушки / male	2 553	2 589	2 575	2 613	2 597
	женски / female	2 720	2 873	3 021	3 111	3 254
Крупа на Уни <i>Krupa na Uni</i>	свега / all	160	160	158	127	125
	мушки / male	76	78	78	77	75
	женски / female	84	82	80	50	50

5 Запосленост, незапосленост и плате Employment, unemployment and wages

5.4. Запослени по полу Employed persons by sex (наставак/continued)

Град/општина City/municipality	Пол Sex	2018	2019	2020	2021	2022
Купрес <i>Kupres</i>	свега / all	34	32	27	27	30
	мушки / male	30	28	24	24	22
	женски / female	4	4	3	3	8
Град Лакташи <i>City of Laktaši</i>	свега / all	9 843	10 405	10 743	11 532	11 938
	мушки / male	6 145	6 444	6 596	6 956	6 998
	женски / female	3 698	3 961	4 147	4 576	4 940
Лопаре <i>Lopare</i>	свега / all	1 133	1 217	1 224	1 232	1 314
	мушки / male	638	711	724	769	786
	женски / female	495	506	500	463	528
Љубинје <i>Ljubinje</i>	свега / all	571	566	471	495	521
	мушки / male	306	301	233	258	281
	женски / female	265	265	238	237	240
Милићи <i>Milići</i>	свега / all	1 957	1 954	1 704	1 608	1 493
	мушки / male	1 287	1 219	1 081	1 014	923
	женски / female	670	735	623	594	570
Модрича <i>Modriča</i>	свега / all	4 465	4 680	4 559	4 400	4 620
	мушки / male	2 260	2 365	2 311	2 279	2 290
	женски / female	2 205	2 315	2 248	2 121	2 330
Мркоњић Град <i>Mrkonjić Grad</i>	свега / all	3 888	3 814	3 800	3 761	3 695
	мушки / male	2 223	2 174	2 195	2 163	2 179
	женски / female	1 665	1 640	1 605	1 598	1 516
Невесинје <i>Nevesinje</i>	свега / all	1 678	1 741	1 724	1 755	1 748
	мушки / male	857	880	884	965	982
	женски / female	821	861	840	790	766
Нови Град <i>Novi Grad</i>	свега / all	3 998	4 008	3 883	4 023	3 926
	мушки / male	2 093	2 063	1 970	1 987	1 936
	женски / female	1 905	1 945	1 913	2 036	1 990
Ново Горажде <i>Novo Goražde</i>	свега / all	188	252	245	243	244
	мушки / male	105	147	139	138	141
	женски / female	83	105	106	105	103
Осмаци <i>Osmaci</i>	свега / all	331	340	345	365	350
	мушки / male	251	261	261	276	268
	женски / female	80	79	84	89	82
Оштра Лука <i>Oštra Luka</i>	свега / all	318	296	302	315	325
	мушки / male	187	180	182	193	204
	женски / female	131	116	120	122	121
Пелагићево <i>Pelagićevo</i>	свега / all	398	384	387	391	385
	мушки / male	271	254	255	261	258
	женски / female	127	130	132	130	127
Петровац <i>Petrovac</i>	свега / all	377	368	363	342	365
	мушки / male	282	273	267	247	265
	женски / female	95	95	96	95	100
Петрово <i>Petrovo</i>	свега / all	1 262	940	882	875	937
	мушки / male	718	570	556	561	588
	женски / female	544	370	326	314	349
Град Приједор <i>City of Prijedor</i>	свега / all	13 985	14 118	14 200	14 536	14 886
	мушки / male	7 844	7 883	7 821	7 854	7 896
	женски / female	6 141	6 235	6 379	6 682	6 990

5.4. Заполенени по полу
 Employed persons by sex
 (наставак/continued)

Град/општина City/municipality	Пол Sex	2018	2019	2020	2021	2022
Прњавор <i>Prijavor</i>	свега / all	6 538	6 631	6 713	6 811	6 839
	мушки / male	3 788	3 701	3 791	3 811	3 703
	женски / female	2 750	2 930	2 922	3 000	3 136
Рибник <i>Ribnik</i>	свега / all	1 194	1 195	1 185	1 135	1 166
	мушки / male	846	841	824	779	801
	женски / female	348	354	361	356	365
Рогатица <i>Rogatica</i>	свега / all	1 783	1 828	1 970	2 015	2 012
	мушки / male	1 018	1 020	1 058	1 068	1 070
	женски / female	765	808	912	947	942
Рудо <i>Rudo</i>	свега / all	595	604	602	605	600
	мушки / male	332	337	328	323	313
	женски / female	263	267	274	282	287
Србац <i>Srbac</i>	свега / all	2 607	2 736	2 814	2 856	2 978
	мушки / male	1 429	1 444	1 504	1 491	1 555
	женски / female	1 178	1 292	1 310	1 365	1 423
Сребреница <i>Srebrenica</i>	свега / all	2 013	2 033	2 011	2 071	2 040
	мушки / male	1 349	1 346	1 350	1 373	1 336
	женски / female	664	687	661	698	704
Станари <i>Stanari</i>	свега / all	1 277	1 348	1 408	1 423	1 545
	мушки / male	1 020	1 078	1 125	1 136	1 224
	женски / female	257	270	283	287	321
Теслић <i>Tešić</i>	свега / all	7 399	7 386	7 393	7 268	7 282
	мушки / male	4 027	3 906	3 871	3 828	3 776
	женски / female	3 372	3 480	3 522	3 440	3 506
Град Требиње <i>City of Trebinje</i>	свега / all	8 355	8 462	8 417	8 793	9 072
	мушки / male	4 518	4 517	4 440	4 574	4 687
	женски / female	3 837	3 945	3 977	4 219	4 385
Угљевик <i>Ugljevik</i>	свега / all	3 706	3 828	3 751	3 760	3 710
	мушки / male	2 673	2 759	2 670	2 640	2 561
	женски / female	1 033	1 069	1 081	1 120	1 149
Фоча <i>Foča</i>	свега / all	3 588	3 718	3 670	3 808	3 947
	мушки / male	2 020	2 082	2 047	2 166	2 231
	женски / female	1 568	1 636	1 623	1 642	1 716
Хан Пијесак <i>Han Pijesak</i>	свега / all	885	906	884	883	917
	мушки / male	610	609	604	596	621
	женски / female	275	297	280	287	296
Чајничче <i>Čajniče</i>	свега / all	784	713	706	760	778
	мушки / male	550	488	491	520	536
	женски / female	234	225	215	240	242
Челинац <i>Čelinac</i>	свега / all	3 110	2 854	2 817	2 829	2 885
	мушки / male	1 513	1 494	1 440	1 469	1 512
	женски / female	1 597	1 360	1 377	1 360	1 373
Шамац <i>Šamac</i>	свега / all	2 081	2 114	2 184	2 137	2 135
	мушки / male	1 156	1 174	1 251	1 206	1 184
	женски / female	925	940	933	931	951
Шековићи <i>Šekovići</i>	свега / all	812	817	768	793	814
	мушки / male	438	437	411	442	453
	женски / female	374	380	357	351	361
Шипово <i>Šipovo</i>	свега / all	1 905	1 916	1 871	1 940	1 932
	мушки / male	1 269	1 239	1 206	1 233	1 223
	женски / female	636	677	665	707	709

5 Запосленост, незапосленост и плате Employment, unemployment and wages

5.5. Запослени по подручјима КД, 2022. Employed persons by section of activity classification, 2022

Град/општина City/municipality		Подручја КД / Section of activity classification								
		A	B	C	D	E	F	G	H	I
Град Бања Лука / City of Banja Luka	свега / all	602	55	8 280	969	801	3 875	13 133	3 205	3 720
	жене / women	179	10	3 446	290	167	523	6 911	881	1 812
Берковићи / Berkovići	свега / all	43	24	35	5	5	8	28	3	6
	жене / women	10	2	2	1	1	-	12	-	3
Град Бијељина / City of Bijeljina	свега / all	188	68	4 649	340	491	1 318	6 200	1 032	1 096
	жене / women	58	13	1 895	78	110	158	3 316	167	525
Билећа / Bileća	свега / all	77	1	434	53	106	221	301	78	88
	жене / women	9	-	227	4	21	12	179	18	51
Братунац / Bratunac	свега / all	73	4	654	51	52	54	406	61	104
	жене / women	25	-	215	3	10	11	249	7	45
Брод / Brod	свега / all	18	2	915	24	126	59	503	106	93
	жене / women	2	-	233	5	30	4	300	44	57
Вишеград / Višegrad	свега / all	131	-	270	424	76	25	194	55	223
	жене / women	19	-	96	104	16	10	121	13	110
Власеница / Vlasenica	свега / all	111	-	271	56	42	33	262	33	59
	жене / women	29	-	85	7	8	1	167	9	32
Вукосавље / Vukosavlje	свега / all	4	-	73	-	9	20	18	9	10
	жене / women	2	-	30	-	1	-	6	1	5
Гацко / Gacko	свега / all	32	521	26	1 401	108	233	158	64	43
	жене / women	9	21	17	392	55	18	120	20	25
Град Градишка / City of Gradiška	свега / all	318	28	3 497	113	235	325	2 958	483	635
	жене / women	55	7	1 750	15	40	31	1 650	97	326
Град Дервента / City of Derвента	свега / all	145	7	3 512	27	116	275	1 380	227	186
	жене / women	17	-	2 033	2	15	22	638	40	79
Град Добој / City of Doboј	свега / all	154	131	1 928	370	261	775	2 537	1 044	543
	жене / women	51	15	532	80	64	94	1 592	250	298
Доњи Жабар / Donji Žabar	свега / all	133	-	89	2	-	21	175	25	20
	жене / women	39	-	14	-	-	1	72	8	7
Град Зворник / City of Zvornik	свега / all	39	4	2 833	140	181	776	1 608	668	464
	жене / women	3	-	932	27	32	50	863	165	247
Источни Дрвар / Istočni Drvar	свега / all	122	-	14	-	-	-	-	-	-
	жене / women	27	-	5	-	-	-	-	-	-
Источни Мостар / Istočni Mostar	свега / all	6	-	1	-	-	-	-	-	1
	жене / women	1	-	1	-	-	-	-	-	-
Град Источно Сарајево / City of Istočno Sarajevo	свега / all	895	62	2 038	456	480	1 158	2 957	600	1 322
	жене / women	258	6	777	127	109	142	1 674	134	693
Источна Илиџа / Istočna Ilidža	свега / all	21	-	216	-	46	333	932	126	135
	жене / women	2	-	70	-	11	44	431	17	62
Источни Стари Град / Istočni Stari Grad	свега / all	33	48	76	-	11	23	13	18	12
	жене / women	7	4	16	-	2	4	3	2	4
Источно Ново Сарајево / Istočno Novo Sarajevo	свега / all	11	-	284	86	178	336	920	240	374
	жене / women	5	-	100	17	54	43	520	47	191
Пале / Pale	свега / all	227	-	832	293	193	232	587	121	722
	жене / women	64	-	382	102	29	34	364	32	394

Подручја КД / Section of activity classification									
J	K	L	M	N	O	P	Q	R	S
5 389	3 533	243	4 577	1 966	9 705	5 700	7 143	2 176	1 887
2 258	2 179	114	1 919	588	4 815	4 072	5 233	1 382	1 346
-	1	-	-	1	46	55	17	6	14
-	1	-	-	-	15	34	12	1	7
653	477	85	702	506	2 246	1 806	1 645	588	584
234	319	39	303	155	978	1 274	1 298	384	351
21	20	1	15	9	234	183	77	56	24
11	13	1	3	5	97	132	64	24	9
9	24	1	37	6	167	260	120	16	58
3	13	1	13	1	69	160	92	10	28
29	31	17	55	30	220	220	101	10	40
7	28	3	26	12	83	154	73	8	30
31	20	21	23	2	222	140	192	20	18
14	11	9	6	1	89	98	152	6	10
10	20	-	22	6	189	130	99	18	23
3	16	-	3	4	85	92	76	10	10
-	-	-	3	1	33	86	5	1	5
-	-	-	1	1	18	56	5	-	1
18	17	-	22	2	200	182	90	40	33
13	12	-	5	2	117	139	72	25	15
93	122	20	257	63	594	830	777	86	223
33	85	5	110	9	240	607	597	45	146
43	69	2	145	40	227	525	237	40	82
12	46	-	49	26	112	355	179	23	40
207	197	16	277	294	1 254	1 272	1 476	95	383
55	133	10	126	47	554	909	1 102	58	232
-	-	-	-	-	28	44	4	1	5
-	-	-	-	-	14	26	2	1	2
116	114	14	103	34	796	842	773	165	147
29	60	7	43	15	273	574	571	123	102
-	-	-	-	-	16	-	4	-	-
-	-	-	-	-	9	-	3	-	-
-	-	-	-	-	7	-	-	-	-
-	-	-	-	-	2	-	-	-	-
429	264	39	422	363	2 412	1 675	1 512	662	387
163	188	19	150	141	1 064	1 165	1 133	418	242
21	7	4	80	60	547	271	564	21	90
6	5	3	28	27	227	219	450	12	66
133	1	-	-	1	55	-	7	1	-
40	-	-	-	-	17	-	6	-	-
173	147	14	173	120	997	538	265	344	135
64	107	3	61	35	421	364	196	303	95
69	79	19	143	162	465	643	218	259	130
34	56	11	51	65	202	427	178	83	64

5 Запосленост, незапосленост и плате Employment, unemployment and wages

5.5. Запослени по подручјима КД, 2022.

Employed persons by section of activity classification, 2022
(наставак/continued)

Град/општина City/municipality		Подручја КД / Section of activity classification								
		A	B	C	D	E	F	G	H	I
Соколац / Sokolac	свега / all	567	-	613	40	31	234	499	91	64
	жене / women	165	-	203	6	8	17	350	34	39
Трново / Trnovo	свега / all	36	14	17	37	21	-	6	4	15
	жене / women	15	2	6	2	5	-	6	2	3
Језеро / Jezero	свега / all	4	-	22	2	-	-	10	3	8
	жене / women	1	-	5	-	-	-	5	2	3
Калиновик / Kalinovik	свега / all	147	-	11	9	11	20	12	6	10
	жене / women	28	-	2	3	3	4	10	2	6
Кнежево / Kneževo	свега / all	239	-	225	25	18	22	124	36	25
	жене / women	35	-	57	2	3	1	75	7	11
Козарска Дубица / Kozarska Dubica	свега / all	153	2	1 298	67	96	142	894	100	203
	жене / women	32	-	542	11	21	14	453	19	100
Костајница / Kostajnica	свега / all	72	-	517	11	18	-	160	37	48
	жене / women	4	-	388	2	4	-	85	5	25
Котор Варош / Kotor Varoš	свега / all	230	-	4 001	34	54	132	369	123	115
	жене / women	34	-	2 480	1	9	9	210	15	44
Крупа на Уни / Krupa na Uni	свега / all	4	-	1	-	-	3	19	13	2
	жене / women	-	-	-	-	-	-	7	1	2
Купрес / Kupres	свега / all	2	-	16	-	1	-	2	-	1
	жене / women	1	-	1	-	-	-	1	-	-
Град Лакташи / City of Laktaši	свега / all	214	18	4 180	77	138	1 127	3 355	707	327
	жене / women	52	4	1 900	13	25	152	1 311	138	178
Лопаре / Lopare	свега / all	41	-	294	20	27	53	244	37	47
	жене / women	6	-	64	1	6	8	125	6	20
Љубиње / Ljubinje	свега / all	124	1	45	15	15	2	63	12	32
	жене / women	40	1	17	2	4	-	35	2	15
Миличи / Milići	свега / all	88	309	443	20	31	7	100	66	28
	жене / women	27	78	135	3	8	-	72	10	10
Модрича / Modriča	свега / all	70	-	1 603	40	73	188	840	177	222
	жене / women	16	-	825	1	18	21	463	30	120
Мркоњић Град / Mrkonjić Grad	свега / all	139	24	945	221	52	647	417	148	160
	жене / women	28	4	510	44	9	48	237	13	74
Невесиње / Nevesinje	свега / all	244	5	92	24	74	110	310	67	95
	жене / women	52	1	37	3	21	10	170	11	29
Нови Град / Novi Grad	свега / all	103	50	825	71	93	39	1 010	351	204
	жене / women	15	5	442	12	23	-	649	42	102
Ново Горажде / Novo Goražde	свега / all	15	-	22	-	8	3	80	9	15
	жене / women	1	-	6	-	1	-	34	1	7
Осмаци / Osmaci	свега / all	9	-	28	12	25	4	38	100	11
	жене / women	1	-	4	-	1	-	12	9	3
Оштра Лука / Oštra Luka	свега / all	70	-	4	-	-	8	30	25	7
	жене / women	5	-	2	-	-	1	12	2	3
Пелагићево / Pelagićevo	свега / all	38	-	56	15	-	1	72	25	13
	жене / women	6	-	17	-	-	-	21	4	3

Подручја КД / Section of activity classification									
J	K	L	M	N	O	P	Q	R	S
33	30	2	26	16	289	188	442	32	23
19	20	2	10	13	170	130	293	18	10
-	-	-	-	4	59	35	16	5	9
-	-	-	-	1	27	25	10	2	7
-	-	-	1	1	14	30	-	-	-
-	-	-	1	1	11	18	-	-	-
-	-	-	4	2	68	57	41	8	16
-	-	-	2	2	23	40	28	4	5
2	6	1	20	4	133	179	148	6	12
1	4	-	4	2	53	111	112	6	8
41	50	3	50	4	234	273	291	36	53
17	34	-	18	2	112	199	218	18	41
5	6	1	8	2	67	89	37	7	10
3	5	-	3	1	27	62	24	6	10
31	33	8	29	5	209	256	150	12	60
11	25	6	19	1	81	146	120	11	32
-	-	-	-	-	33	41	8	1	-
-	-	-	-	-	8	24	7	1	-
-	-	-	-	-	8	-	-	-	-
-	-	-	-	-	5	-	-	-	-
33	73	18	146	61	302	426	527	66	143
10	55	9	74	17	125	334	416	26	101
5	5	-	14	4	166	191	108	30	28
4	4	-	2	1	60	118	75	19	9
6	5	-	9	3	68	79	24	8	10
1	3	-	5	2	25	58	18	5	7
13	37	-	13	2	122	123	67	13	11
4	23	-	6	-	48	86	49	6	5
46	65	7	71	18	245	375	407	46	127
7	48	-	39	7	103	261	271	23	77
29	38	-	39	18	288	315	142	24	49
9	22	-	15	6	120	230	111	14	22
20	16	1	25	12	177	223	184	44	25
8	8	1	8	7	59	157	142	32	10
25	46	2	88	12	292	404	220	26	65
11	34	1	34	7	121	266	172	17	37
-	-	-	3	-	54	16	14	1	4
-	-	-	2	-	23	12	13	1	2
-	-	1	1	2	66	46	2	1	4
-	-	-	-	1	16	32	2	-	1
1	-	-	3	-	49	101	22	-	5
-	-	-	-	-	18	63	13	-	2
-	2	-	12	3	81	43	17	1	6
-	2	-	3	1	25	28	13	-	4

5 Запосленост, незапосленост и плате Employment, unemployment and wages

5.5. Запослени по подручјима КД, 2022.

Employed persons by section of activity classification, 2022
(наставак/continued)

Град/општина City/municipality		Подручја КД / Section of activity classification								
		A	B	C	D	E	F	G	H	I
Петровац / Petrovac	свега / all	234	-	51	-	6	1	6	3	5
	жене / women	34	-	11	-	1	-	5	1	4
Петрово / Petrovo	свега / all	22	-	409	-	15	15	68	76	63
	жене / women	5	-	111	-	2	-	30	7	34
Град Приједор / City of Prijedor	свега / all	298	811	3 341	213	328	610	2 530	831	759
	жене / women	63	96	1 552	39	62	51	1 523	133	397
Прњавор / Prnjavor	свега / all	129	14	2 368	56	155	279	1 538	224	351
	жене / women	31	1	976	5	27	16	758	32	220
Рибник / Ribnik	свега / all	428	-	138	23	19	8	98	73	31
	жене / women	66	-	20	4	6	-	44	7	19
Рогатица / Rogatica	свега / all	260	-	371	57	57	44	552	48	57
	жене / women	45	-	102	4	19	9	384	11	30
Рудо / Rudo	свега / all	25	-	85	-	18	4	117	20	16
	жене / women	7	-	26	-	2	-	72	6	5
Србац / Srbac	свега / all	218	25	1 123	70	95	41	400	88	82
	жене / women	50	2	522	8	20	2	243	21	44
Сребреница / Srebrenica	свега / all	156	492	550	21	26	15	88	46	17
	жене / women	37	60	218	-	4	2	47	5	5
Станари / Stanari	свега / all	1	639	37	326	40	26	80	69	31
	жене / women	-	11	4	58	10	3	48	9	22
Теслић / Teslić	свега / all	387	-	2 784	41	125	464	1 080	234	436
	жене / women	56	-	1 485	6	21	27	546	30	262
Град Требиње / City of Trebinje	свега / all	157	6	1 152	1 440	232	515	1 405	222	492
	жене / women	42	1	515	522	60	66	938	55	254
Угљевик / Ugljevik	свега / all	7	1 178	222	828	50	154	266	80	108
	жене / women	3	192	42	179	11	18	150	10	67
Фоча / Foča	свега / all	435	46	185	73	90	157	495	172	177
	жене / women	56	5	67	10	17	19	304	44	83
Хан Пијесак / Han Pijesak	свега / all	416	1	139	8	23	12	35	35	33
	жене / women	112	1	17	-	7	-	22	5	15
Чајниче / Čajniče	свега / all	306	-	121	-	16	3	50	13	23
	жене / women	49	-	24	-	3	-	30	2	9
Челинац / Čelinac	свега / all	84	-	1 303	55	33	156	369	142	101
	жене / women	19	-	652	9	5	8	206	17	39
Шамац / Šamac	свега / all	54	73	338	28	20	13	572	205	110
	жене / women	6	7	88	5	8	-	323	46	49
Шековићи / Šekovići	свега / all	54	-	299	17	15	10	85	17	28
	жене / women	5	-	120	-	3	-	64	4	14
Шипово / Šipovo	свега / all	313	9	714	35	26	6	202	135	76
	жене / women	51	-	240	8	7	-	121	18	38

Подручја КД / Section of activity classification									
J	K	L	M	N	O	P	Q	R	S
-	2	-	-	2	15	29	8	-	3
-	2	-	-	2	10	23	7	-	-
2	3	-	8	5	65	114	47	6	19
-	1	-	3	2	31	79	32	5	7
187	214	45	298	207	1 037	1 415	1 330	114	318
66	140	15	135	41	449	985	978	71	194
62	67	3	173	33	314	678	256	19	120
22	43	-	62	10	154	490	194	13	82
3	2	-	7	1	109	166	54	2	4
2	2	-	-	1	43	110	37	2	2
15	24	-	22	5	179	149	104	38	30
7	18	-	12	3	76	108	82	18	14
6	4	-	5	3	101	134	45	11	6
2	3	-	1	1	38	83	33	5	3
25	29	1	58	22	173	339	134	10	45
8	17	1	18	8	81	235	107	6	30
9	8	-	18	8	237	184	98	30	37
5	3	-	11	1	86	130	68	11	11
1	7	-	15	5	92	91	62	6	17
-	6	-	3	1	34	59	45	2	6
34	56	2	85	14	320	691	360	44	125
9	42	-	41	7	134	492	246	26	76
189	137	1	164	156	1 098	668	673	175	190
77	92	1	76	33	478	503	510	81	81
17	23	-	32	40	181	294	126	61	43
6	16	-	10	-	77	210	101	31	26
50	52	-	27	10	647	475	634	163	59
21	27	-	13	3	191	301	458	64	33
3	3	-	12	2	103	36	33	20	3
3	3	-	3	1	46	23	25	12	1
4	2	-	6	1	79	90	44	14	6
2	1	-	1	1	30	60	23	5	2
20	21	1	42	7	132	263	100	8	48
7	16	1	11	3	61	203	77	6	33
26	23	1	43	7	183	253	116	25	45
4	18	-	17	3	74	169	90	20	24
2	7	-	7	2	101	110	40	12	8
2	5	-	2	1	36	73	23	4	5
14	12	-	4	8	123	157	69	12	17
4	9	-	1	5	45	99	48	9	6

5 Запосленост, незапосленост и плате Employment, unemployment and wages

5.6. Лица која траже запослење – стање 31. децембар¹⁾ Persons seeking employment – as on 31 December¹⁾

Град/општина City/municipality		2018	2019	2020	2021	2022
Град Бања Лука / City of Banja Luka	свега / all	9 156	7 367	8 450	6 326	5 338
	жене / women	5 125	4 087	4 406	3 213	2 724
Берковићи / Berkovići	свега / all	421	374	375	321	334
	жене / women	207	184	187	179	169
Град Бијељина / City of Bijeljina	свега / all	10 119	9 516	9 247	6 818	6 177
	жене / women	5 554	5 290	5 259	4 004	3 672
Билећа / Bileća	свега / all	1 730	1 440	1 368	1 208	1 300
	жене / women	856	698	701	656	691
Братунац / Bratunac	свега / all	2 131	2 012	2 227	2 004	2 168
	жене / women	1 137	1 095	1 174	1 086	1 161
Брод / Brod	свега / all	993	1 031	944	861	591
	жене / women	504	554	523	478	312
Вишеград / Višegrad	свега / all	967	940	1 117	1 164	1 059
	жене / women	492	466	559	578	530
Власеница / Vlasenica	свега / all	727	662	646	553	536
	жене / women	375	345	349	307	276
Гацко / Gacko	свега / all	792	761	723	700	600
	жене / women	526	505	463	488	436
Град Градишка / City of Gradiška	свега / all	5 081	4 115	2 323	1 977	1 812
	жене / women	2 508	2 121	1 105	969	905
Град Дервента / City of Derвента	свега / all	820	865	792	528	539
	жене / women	349	412	399	255	286
Град Добој / City of Doboј	свега / all	4 662	4 331	3 372	3 061	2 720
	жене / women	2 388	2 304	1 833	1 698	1 538
Град Зворник / City of Zvornik	свега / all	3 982	3 865	4 314	3 844	3 591
	жене / women	2 065	2 101	2 229	2 116	2 055
Источни Дрвар / Istočni Drvar	свега / all	3	3	8	11	9
	жене / women	2	2	3	3	2
Град Источно Сарајево / City of Istočno Sarajevo	свега / all	6 696	6 189	6 391	5 515	4 805
	жене / women	3 743	3 501	3 597	3 111	2 622
Источна Илица / Istočna Iliđža	свега / all	1 458	1 339	1 365	1 171	1 012
	жене / women	789	731	772	658	569
Источни Стари Град / Istočni Stari Grad	свега / all	111
	жене / women	38
Источно Ново Сарајево / Istočno Novo Sarajevo	свега / all	1 206	1 132	1 186	1 063	961
	жене / women	692	677	697	629	566

5.6. Лица која траже запослење – стање 31. децембар¹⁾
Persons seeking employment – as on 31 December¹⁾
 (наставак/continued)

Град/општина City/municipality		2018	2019	2020	2021	2022
Пале / <i>Pale</i>	свега / <i>all</i>	2 234	2 099	2 360	1 949	1 476
	жене / <i>women</i>	1 279	1 190	1 298	1 069	790
Соколац / <i>Sokolac</i>	свега / <i>all</i>	1 635	1 469	1 344	1 213	1 132
	жене / <i>women</i>	886	819	751	689	636
Трново / <i>Trnovo</i>	свега / <i>all</i>	163	150	136	119	113
	жене / <i>women</i>	97	84	79	66	61
Језеро / <i>Jezero</i>	свега / <i>all</i>	278	263	268	260	241
	жене / <i>women</i>	135	128	136	135	125
Калиновик / <i>Kalinovik</i>	свега / <i>all</i>	272	236	207	186	163
	жене / <i>women</i>	156	141	122	112	96
Кнежево / <i>Kneževo</i>	свега / <i>all</i>	1 594	1 365	1 319	943	876
	жене / <i>women</i>	826	741	684	473	454
Козарска Дубица / <i>Kozarska Dubica</i>	свега / <i>all</i>	1 143	1 039	1 023	848	692
	жене / <i>women</i>	552	516	414	382	324
Костајница / <i>Kostajnica</i>	свега / <i>all</i>	182	172	357	355	320
	жене / <i>women</i>	77	84	156	152	134
Котор Варош / <i>Kotor Varoš</i>	свега / <i>all</i>	1 547	1 378	1 126	802	787
	жене / <i>women</i>	697	613	462	318	349
Крупа на Уни / <i>Krupa na Uni</i>	свега / <i>all</i>	371	341	338	303	280
	жене / <i>women</i>	121	114	110	102	80
Град Лакташи / <i>City of Laktaši</i>	свега / <i>all</i>	1 099	907	1 011	909	872
	жене / <i>women</i>	665	545	539	498	498
Лопаре / <i>Lopare</i>	свега / <i>all</i>	1 015	994	829	725	671
	жене / <i>women</i>	467	464	437	394	353
Љубиње / <i>Ljubinje</i>	свега / <i>all</i>	463	476	533	461	427
	жене / <i>women</i>	225	235	261	251	217
Милићи / <i>Milići</i>	свега / <i>all</i>	795	751	923	885	790
	жене / <i>women</i>	454	437	560	563	496
Модрича / <i>Modriča</i>	свега / <i>all</i>	2 531	2 122	1 302	1 102	1 026
	жене / <i>women</i>	1 059	956	672	570	529
Мркоњић Град / <i>Mrkonjić Grad</i>	свега / <i>all</i>	1 159	932	951	866	763
	жене / <i>women</i>	631	511	468	422	393
Невесиње / <i>Nevesinje</i>	свега / <i>all</i>	2 268	2 188	2 288	2 084	1 883
	жене / <i>women</i>	1 138	1 110	1 150	1 114	970
Нови Град / <i>Novi Grad</i>	свега / <i>all</i>	735	808	912	819	737
	жене / <i>women</i>	312	389	407	380	354

5 Запосленост, незапосленост и плате Employment, unemployment and wages

5.6. Лица која траже запослење – стање 31. децембар¹⁾ Persons seeking employment – as on 31 December¹⁾ (наставак/continued)

Град/општина City/municipality	2018	2019	2020	2021	2022	
Ново Горажде / Novo Goražde	свега / all	208	194	205	189	171
	жене / women	74	78	85	85	79
Осмаци / Osmaci	свега / all	339	323	354	341	339
	жене / women	152	153	161	162	164
Оштра Лука / Oštra Luka	свега / all	630	625	610	589	536
	жене / women	214	242	240	234	215
Пелагићево / Pelagićevo	свега / all	427	480	460	289	338
	жене / women	178	207	202	129	156
Петровац / Petrovac	свега / all	209	163	151	123	109
	жене / women	89	77	67	57	56
Петрово / Petrovo	свега / all	918	752	708	601	552
	жене / women	462	413	405	350	312
Град Приједор / City of Prijedor	свега / all	5 132	4 743	3 910	3 076	2 718
	жене / women	2 651	2 559	1 907	1 501	1 317
Прњавор / Prnjavor	свега / all	1 636	1 448	1 094	818	698
	жене / women	848	756	601	423	360
Рибник / Ribnik	свега / all	540	526	574	542	462
	жене / women	296	299	329	329	293
Рогатица / Rogatica	свега / all	1 183	1 155	1 195	1 167	1 068
	жене / women	622	594	617	617	576
Рудо / Rudo	свега / all	1 200	737	1 061	905	1 154
	жене / women	510	332	483	422	546
Србац / Srbac	свега / all	1 490	1 434	978	775	714
	жене / women	737	724	452	367	335
Сребреница / Srebrenica	свега / all	1 254	1 231	1 398	1 360	1 467
	жене / women	529	515	614	570	640
Станари / Stanari	свега / all	603	599	565	519	395
	жене / women	295	330	310	280	220
Теслић / Teslić	свега / all	2 974	2 746	2 297	2 125	2 006
	жене / women	1 304	1 265	1 074	994	944
Град Требиње / City of Trebinje	свега / all	2 084	1 908	2 522	2 228	2 053
	жене / women	1 019	1 025	1 380	1 239	1 169
Угљевик / Ugljevik	свега / all	1 474	1 431	1 435	1 364	1 134
	жене / women	800	820	880	836	739
Фоча / Foča	свега / all	2 946	2 782	2 665	2 220	2 108
	жене / women	1 457	1 385	1 359	1 221	1 166

5.6. Лица која траже запослење – стање 31. децембар¹⁾
Persons seeking employment – as on 31 December¹⁾
 (наставак/continued)

Град/општина City/municipality		2018	2019	2020	2021	2022
Хан Пијесак / Han Pijesak	свега / all	444	403	352	306	257
	жене / women	279	267	220	196	160
Чајнице / Čajniče	свега / all	706	653	660	646	606
	жене / women	347	321	343	353	333
Челинац / Čelinaс	свега / all	1 289	1 121	721	454	401
	жене / women	652	569	332	222	211
Шамац / Šamac	свега / all	2 145	1 922	1 354	1 143	1 382
	жене / women	1 002	940	683	599	707
Шековићи / Šekovići	свега / all	974	866	887	710	669
	жене / women	458	437	436	360	327
Шипово / Šipovo	свега / all	1 468	1 352	1 324	1 058	851
	жене / women	828	775	713	595	506

¹⁾ Источни Стари Град – до 2022. године, подаци садржани у оквиру бироа Пале. Источни Мостар – подаци садржани у оквиру општине Невесиње. Купрес – подаци садржани у оквиру бироа Шипово. Вукосавље – подаци садржани у оквиру бироа Модрича. Доњи Жабар – подаци садржани у оквиру бироа Пелагићево.

Istočni Stari Grad – until 2022, the data are included in the data of the bureau Pale. Istočni Mostar – the data are included in the data for the municipality Nevesinje. Kupres – the data are included in the data of the bureau Šipovo. Vukosavlje – the data are included in the data of the bureau Modriča. Donji Žabar - the data are included in the data of the bureau Pelagićevo.

Извор: Завод за запошљавање Републике Српске
 Source: Republika Srpska Employment Service

6.1. Приходи и примици, расходи и издаци буџета (фонд 01–05), 2022.
Budget revenues and income, expenditures and expenses (fund 01–05), 2022

	Буџетска средства Budget funds		Буџетски приходи Budget revenues	Примици за нефинансијску имовину Income from non-financial assets	Примици од финансијске имовине Income from financial assets	Примици од задужевања Income from borrowing	Остали примици Other incomes	Расподјела суфицита/ дефицита из ранијих периода Allocation of surplus/deficit from previous periods
	укупно, хиљ. КМ total, thous. KM	по становнику, КМ per capita, KM						
хиљ. КМ / thous. KM								
Град Бања Лука City of Banja Luka	196 842,5	1 063,0	162 284,3	2 691,2	156,1	4 265,9	6 739,0	20 706,1
Берковићи Berkovići	2 109,7	1 194,6	2 051,7	19,7	-	-	22,8	15,5
Град Бијељина City of Bijeljina	70 641,0	685,1	66 777,4	798,6	-	-	460,0	2 605,0
Билећа Bileća	13 339,3	1 365,2	8 986,6	-	30,4	4 301,0	21,4	-
Братуна Bratunac	12 520,4	708,6	12 320,6	47,7	-	-	152,0	-
Брод Brod	11 708,1	794,5	11 618,1	16,0	1,8	-	72,1	-
Вишеград Višegrad	11 369,0	1 288,9	9 624,0	16,2	-	-	62,4	1 666,4
Власеница Vlasenica	10 341,1	1 054,9	9 380,0	9,6	-	-	66,5	885,0
Вукозавље Vukosavlje	2 733,1	655,3	2 724,1	9,0	-	-	-	-
Гацко Gacko	13 107,4	1 617,8	11 451,0	18,0	-	1 108,7	131,0	398,7
Град Градишка City of Gradiška	45 612,7	985,5	42 214,9	984,5	48,8	1 311,0	536,4	517,2
Град Дервента City of Derventa	26 723,0	1 087,1	22 394,3	574,2	11,9	-	263,0	3 479,5
Град Добој City of Doboј	56 899,8	975,9	43 676,0	1 434,4	-	10 850,0	221,5	717,9
Доњи Жабар Donji Žabar	2 832,6	877,5	1 738,1	166,6	-	901,0	27,0	-
Град Зворник City of Zvornik	38 094,6	728,1	33 992,8	410,7	202,8	2 280,4	321,6	886,2
Источни Дрвар Istočni Drvar	1 178,0	11 218,7	1 176,9	1,0	-	-	-	-
Источни Мостар Istočni Mostar	600,8	2 462,4	522,5	-	-	-	-	78,3
Град Источно Сарајево City of Istočno Sarajevo	14 419,3	239,8	13 500,4	-	590,3	-	307,2	21,4
Источна Илиџа Istočna Ilidža	11 400,7	812,3	10 322,5	548,7	-	250,0	164,9	114,6
Источни Стари Град Istočni Stari Grad	6 626,5	6 817,4	3 857,8	753,3	-	1 800,0	215,4	-
Источно Ново Сарајево Istočno Novo Sarajevo	20 442,5	1 628,6	18 116,7	1 240,0	-	-	85,7	1 000,0
Пале Pale	19 067,8	960,6	17 707,5	923,5	-	-	436,9	-
Соколац Sokolac	8 147,3	758,3	8 034,9	62,7	-	-	49,7	-
Трново Trnovo	5 036,7	2 560,6	3 889,9	1 146,8	-	-	-	-

Буџетски издаци Budget expenses		Буџетски расходи Budget expenditures	Издаци за нефинансијску имовину Expenditures for non-financial assets	Издаци за финансијску имовину Expenditures for financial assets	Издаци за отплату дугова Debt repayment expenditures	Остали издаци Other expenditures	Разлика у финансирању Difference in funding	Број становника - процјена 2022. година Population – estimate, 2022
укупно, хиљ. КМ total, thous. KM	по становнику, КМ per capita, KM							
хиљ. КМ / thous. KM								
193 458,4	1 044,7	129 294,4	37 270,3	700,0	13 233,4	12 960,3	3 384,1	185 177
2 017,3	1 142,3	1 640,1	261,6	-	90,7	24,8	92,4	1 766
72 999,7	708,0	57 046,5	8 825,0	-	4 672,9	2 455,3	-2 358,6	103 105
13 940,7	1 426,7	9 266,0	433,2	-	729,0	3 512,5	-601,4	9 771
12 898,9	730,1	10 060,8	1 926,3	-	646,6	265,2	-378,5	17 668
12 982,1	880,9	10 844,5	944,3	-	782,3	410,9	-1 274,0	14 737
11 119,5	1 260,6	8 342,9	2 115,9	-	591,9	68,9	249,5	8 821
8 299,8	846,7	5 455,1	2 430,8	-	222,2	191,6	2 041,3	9 803
2 705,8	648,7	2 197,2	453,5	-	55,0	-	27,3	4 171
12 610,4	1 556,5	10 066,7	1 068,2	-	825,8	649,8	497,0	8 102
44 406,9	959,4	28 461,5	12 257,3	-	3 112,0	576,0	1 205,8	46 284
24 428,8	993,7	16 806,6	6 396,2	-	917,9	308,0	2 294,2	24 583
71 153,0	1 220,4	38 135,8	12 741,2	-	5 659,6	14 616,4	-14 253,1	58 305
2 353,9	729,2	1 621,8	258,7	-	449,8	23,6	478,8	3 228
37 468,8	716,2	24 404,3	9 616,7	-	2 513,8	933,9	625,9	52 318
1 103,8	10 511,9	974,1	118,4	-	-	11,3	74,2	105
492,0	2 016,2	392,4	99,6	-	-	-	108,9	244
15 101,2	251,2	12 327,3	1 268,8	184,0	862,2	459,0	-681,8	60 120
11 014,8	784,8	6 605,6	2 309,0	-	684,6	1 415,5	385,9	14 035
5 959,9	6 131,6	2 116,8	3 148,6	-	543,1	151,4	666,6	972
20 094,2	1 600,9	9 415,5	9 582,5	-	273,9	822,3	348,3	12 552
19 859,2	1 000,5	11 779,1	6 421,1	-	680,7	978,3	-791,3	19 850
10 090,6	939,2	8 464,9	554,2	-	543,7	527,9	-1 943,3	10 744
4 544,2	2 310,2	2 590,1	1 858,1	-	92,0	4,1	492,5	1 967

6.1. Приходи и примици, расходи и издаци буџета (фонд 01–05), 2022.

Budget revenues and income, expenditures and expenses (fund 01–05), 2022

(наставак/continued)

	Буџетска средства Budget funds		Буџетски приходи Budget revenues	Примици за нефинансијску имовину Income from non-financial assets	Примици од финансијске имовине Income from financial assets	Примици од задуживања Income from borrowing	Остали примици Other incomes	Расподјела суфицита/ дефицита из ранијих периода Allocation of surplus/deficit from previous periods
	укупно, хиљ. КМ total, thous. KM	по становнику, КМ per capita, KM						
хиљ. КМ / thous. KM								
Језеро Jezero	1 447,0	1 542,7	1 114,6	-	-	-	-	332,4
Калиновик Kalinovik	7 584,7	4 708,1	3 852,1	734,1	-	2 500,0	14,3	484,2
Кнежево Kneževo	6 677,4	849,4	6 457,9	210,4	-	-	9,1	-
Козарска Дубица Kozarska Dubica	17 943,1	976,4	15 662,6	91,4	-	-	557,7	1 631,3
Костајница Kostajnica	6 428,4	1 226,8	6 421,5	5,3	1,7	-	-	-
Котор Варош Kotor Varoš	12 202,4	689,4	11 221,6	268,8	0,0	-	146,9	565,1
Крупа на Уни Krupa na Uni	1 987,7	1 554,1	1 794,2	-	-	-	0,4	193,1
Купрес Kupres	598,6	2 708,5	551,0	36,0	-	-	11,6	-
Град Лакташи City of Laktaši	47 406,3	1 366,2	38 641,8	974,5	13,8	4 000,0	399,3	3 377,0
Лопаре Lopare	7 574,3	594,8	7 544,0	11,5	2,0	-	16,8	-
Љубиње Ljubinje	3 650,2	1 215,1	3 506,4	12,5	-	-	6,8	124,6
Милићи Milići	10 203,0	1 024,4	10 138,1	7,7	-	-	57,2	-
Модрича Modriča	20 705,5	901,0	14 689,5	129,8	18,8	5 150,0	104,2	613,2
Мркоњић Град Mrkonjić Grad	18 905,0	1 343,3	18 067,1	31,0	38,9	-	194,8	573,3
Невесинје Nevesinje	14 772,1	1 279,2	14 177,0	11,9	18,0	-	218,7	346,5
Нови Град Novi Grad	15 600,3	696,4	14 882,8	30,4	-	-	429,5	257,6
Ново Горажде Novo Goražde	2 522,5	1 005,0	2 466,2	-	-	-	56,3	-
Осмаци Osmaci	2 649,6	503,6	2 610,3	38,4	-	-	1,0	-
Оштра Лука Oštra Luka	2 916,1	1 431,5	2 292,6	0,8	-	-	-	622,7
Пелагићево Pelagićevo	4 760,4	1 285,6	3 531,4	29,0	-	1 200,0	-	-
Петровац Petrovac	2 458,3	3 877,4	2 158,1	-	-	-	57,3	242,9
Петрово Petrovo	3 849,2	701,1	3 444,3	235,2	-	-	8,1	161,6
Град Приједор City of Prijedor	76 381,9	999,9	70 885,6	283,8	62,0	1 024,3	874,4	3 251,8
Прњавор Prnjavor	19 043,7	595,1	28 324,3	166,1	17,7	2 216,5	504,9	170,4

Буџетски издаци Budget expenses		Буџетски расходи Budget expenditures	Издаци за нефинансијску имовину Expenditures for non-financial assets	Издаци за финансијску имовину Expenditures for financial assets	Издаци за отплату дугова Debt repayment expenditures	Остали издаци Other expenditures	Разлика у финансирању Difference in funding	Број становника - процена 2022. година Population – estimate, 2022
укупно, хиљ. КМ total, thous. KM	по становнику, КМ per capita, KM							
хиљ. КМ / thous. KM								
1 115,0	1 188,7	713,4	325,1	-	60,1	16,4	332,1	938
5 501,0	3 414,6	3 921,2	1 443,6	-	86,2	49,9	2 083,7	1 611
6 770,0	861,2	5 933,2	450,2	-	353,1	33,4	-92,6	7 861
18 929,3	1 030,1	12 357,7	3 636,9	-	930,0	2 004,7	-986,2	18 376
4 095,9	781,7	3 565,9	54,7	1,5	291,0	182,8	2 332,5	5 240
11 926,1	673,8	9 285,8	1 571,3	-	698,3	370,8	276,2	17 701
1 545,0	1 207,9	1 262,2	237,0	-	35,3	10,5	442,7	1 279
418,9	1 895,7	393,9	0,8	-	13,4	10,8	179,6	221
35 432,5	1 021,1	21 760,5	12 005,5	-	1 173,9	492,6	11 973,9	34 699
8 002,6	628,4	6 374,8	994,1	-	391,7	242,0	-428,3	12 735
3 397,8	1 131,1	2 680,8	573,1	-	103,7	40,2	252,4	3 004
10 287,7	1 032,9	5 997,9	3 406,1	-	600,6	283,1	-84,7	9 960
19 533,0	850,0	12 701,6	6 306,4	0,0	451,1	73,9	1 172,4	22 980
18 546,9	1 317,8	13 249,6	4 368,6	-	525,6	403,0	358,2	14 074
13 782,1	1 193,5	9 854,2	3 064,2	1,0	571,0	291,7	990,0	11 548
15 700,5	700,9	12 630,2	1 624,7	-	1 011,8	433,8	-100,2	22 401
2 394,3	953,9	1 878,7	298,8	-	198,1	18,7	128,2	2 510
2 232,9	424,4	1 892,8	280,8	-	23,5	35,8	416,7	5 261
2 560,9	1 257,2	1 672,1	859,9	-	28,9	-	355,2	2 037
4 527,5	1 222,6	2 587,6	1 724,5	-	215,3	-	233,0	3 703
2 210,8	3 487,1	1 571,6	579,4	-	11,9	47,9	247,4	634
3 729,4	679,3	2 847,6	640,0	-	219,2	22,5	119,8	5 490
67 792,3	887,5	54 166,2	9 862,9	-	59,8	3 703,4	8 589,6	76 390
16 708,5	522,1	20 087,7	8 885,0	-	1 065,8	497,2	2 335,2	32 002

6 Буџет локалне самоуправе Budget of local self-government

6.1. Приходи и примици, расходи и издаци буџета (фонд 01–05), 2022. Budget revenues and income, expenditures and expenses (fund 01–05), 2022 (наставак/continued)

	Буџетска средства Budget funds		Буџетски приходи Budget revenues	Примици за нефинансијску имовину Income from non-financial assets	Примици од финансијске имовине Income from financial assets	Примици од задуживања Income from borrowing	Остали примици Other incomes	Расподјела суфицита/ дефицита из ранијих периода Allocation of surplus/deficit from previous periods
	укупно, хилј. КМ total, thous. KM	по становнику, КМ per capita, KM						
хилј. КМ / thous. KM								
Рибник <i>Ribnik</i>	6 738,7	1 358,9	5 590,4	25,9	-	-	34,6	1 087,9
Рогатица <i>Rogatica</i>	8 650,7	908,9	8 590,8	3,5	1,5	-	54,9	-
Рудо <i>Rudo</i>	7 164,8	1 038,2	5 828,2	1,1	20,1	300,0	10,2	1 005,3
Србац <i>Srbac</i>	17 899,9	1 141,4	16 418,6	10,7	-	350,0	266,9	853,8
Сребреница <i>Srebrenica</i>	12 053,4	1 099,7	11 147,5	53,4	-	-	79,6	772,9
Станари <i>Stanari</i>	22 218,9	3 179,6	17 174,2	-	-	3 660,0	82,5	1 302,2
Теслић <i>Teslić</i>	40 024,7	1 141,8	32 287,5	309,0	-	714,2	2 246,7	4 467,3
Град Требиње <i>City of Trebinje</i>	39 131,8	1 380,5	32 749,7	2 170,3	4,9	3 600,0	606,9	-
Угљевик <i>Ugljevik</i>	13 533,9	978,2	13 001,8	17,1	-	-	515,0	-
Фоча <i>Foča</i>	16 388,4	1 010,3	16 206,8	82,8	-	-	70,5	28,2
Хан Пијесак <i>Han Pijesak</i>	4 921,6	1 587,6	4 502,9	61,5	-	-	39,8	317,3
Чајниче <i>Čajniče</i>	3 978,7	942,2	3 943,2	-	-	-	-	35,6
Челинац <i>Čelinac</i>	13 329,3	911,6	12 970,3	47,8	0,3	-	184,6	126,3
Шамац <i>Šamac</i>	10 338,2	719,3	9 721,6	496,0	-	-	120,6	-
Шековићи <i>Šekovići</i>	3 894,1	701,0	3 886,6	-	-	-	7,5	-
Шипово <i>Šipovo</i>	9 582,0	1 072,8	9 169,7	0,3	-	2,3	82,3	327,4

Буџетски издаци Budget expenses		Буџетски расходи Budget expenditures	Издаци за нефинансијску имовину Expenditures for non-financial assets	Издаци за финансијску имовину Expenditures for financial assets	Издаци за отплату дугова Debt repayment expenditures	Остали издаци Other expenditures	Разлика у финансирању Difference in funding	Број становника - процјена 2022. година Population – estimate, 2022
укупно, хиљ. КМ total, thous. KM	по становнику, КМ per capita, KM							
хиљ. КМ / thous. KM								
6 416,3	1 293,9	4 437,8	1 742,0	-	200,7	35,7	322,5	4 959
9 010,7	946,7	7 279,4	1 296,1	6,6	359,0	69,5	-360,0	9 518
6 148,0	890,9	4 647,7	1 480,0	-	-	20,4	1 016,8	6 901
18 379,8	1 172,0	11 588,1	5 462,1	-	983,8	345,8	-479,9	15 683
11 612,9	1 059,5	9 658,9	1 373,9	-	506,9	73,1	440,5	10 961
16 287,4	2 330,8	10 503,7	4 865,4	-	696,8	221,5	5 931,4	6 988
42 179,4	1 203,3	24 157,1	14 504,8	-	1 171,6	2 345,9	-2 154,6	35 054
39 695,8	1 400,4	25 515,8	11 727,5	-	1 822,2	630,4	-564,0	28 347
14 802,5	1 069,9	10 833,6	2 756,8	-	913,6	298,4	-1 268,6	13 835
15 253,4	940,3	12 367,0	2 187,4	2,0	622,2	74,8	1 135,0	16 222
4 447,0	1 434,5	3 761,5	624,3	-	22,7	38,6	474,6	3 100
3 806,8	901,5	3 370,3	249,1	-	187,4	-	171,9	4 223
13 275,4	907,9	9 744,7	3 272,0	-	79,8	178,9	53,9	14 622
10 319,5	718,0	7 751,1	1 560,9	-	676,1	331,4	18,7	14 373
4 534,0	816,2	3 608,9	785,0	-	93,5	46,7	-639,9	5 555
9 163,9	1 026,0	6 974,2	1 612,7	-	390,3	186,6	418,1	8 932

7.1. Остварене инвестиције у стална средства
Investments in fixed assets

хиљ. КМ / thous. КМ

Град/општина City/municipality	Остварене инвестиције Investments				
	2018	2019	2020	2021	2022
УКУПНО / TOTAL	1 879 489	1 789 555	1 959 943	1 825 592	2 282 156
Град Бања Лука / City of Banja Luka	903 807	787 968	1 005 504	828 548	1 015 333
Берковићи / Berkovići	835	766	1 856	406	835
Град Бијељина / City of Bijeljina	101 130	120 961	135 796	138 730	113 987
Билећа / Bileća	5 226	6 967	4 919	3 800	19 777
Братунац / Bratunac	6 727	4 776	5 614	9 781	8 135
Брод / Brod	32 254	17 024	15 434	25 581	12 698
Вишеград / Višegrad	4 538	8 516	5 283	5 270	2 509
Власеница / Vlasenica	2 434	2 840	4 315	3 273	4 633
Вуковсавље / Vukosavlje	1 255	471	1 463	1 084	677
Гацко / Gacko	18 940	28 471	18 494	16 555	39 823
Град Градишка / City of Gradiška	20 337	65 181	36 659	38 485	46 918
Град Дервента / City of Derventa	33 341	32 073	22 202	35 002	51 797
Град Добој / City of Doboј	54 347	57 519	84 131	59 018	54 396
Доњи Жабар / Donji Žabar	10 353	4 950	9 801	8 301	22 775
Град Зворник / City of Zvornik	47 550	43 686	28 179	42 261	30 415
Источни Дрвар / Istočni Drvar	246	326	372	271	160
Источни Мостар / Istočni Mostar	23	44	34	-	15
Град Источно Сарајево / City of Istočno Sarajevo	101 466	179 521	113 919	123 313	188 912
Источна Илиџа / Istočna Ilidža	11 419	67 973	6 874	13 968	13 101
Источни Стари Град / Istočni Stari Grad	626	1 501	1 917	2 359	5 201
Источно Ново Сарајево / Istočno Novo Sarajevo	22 538	18 629	22 148	20 607	34 544
Пале / Pale	42 106	58 938	53 502	56 947	98 409
Соколац / Sokolac	24 022	31 719	28 458	28 929	34 953
Трново / Trnovo	755	760	1 018	502	2 703
Језеро / Jezero	328	1 431	165	584	705
Калиновик / Kalinovik	2 909	15 179	5 455	16 945	44 955
Кнежево / Кнежево	853	1 150	326	520	1 686
Козарска Дубица / Kozarska Dubica	14 702	19 905	8 588	17 572	28 217
Костајница / Kostajnica	2 167	55	85	693	1 075
Котор Варош / Kotor Varoš	5 040	4 035	11 046	11 297	12 799
Крупа на Уни / Крупа на Уни	558	186	13	116	237
Купрес / Kupres	124	129	2	41	-
Град Лакташи / City of Laktaši	58 322	62 142	75 807	74 073	78 075
Лопаре / Lopare	2 527	2 786	9 010	6 447	2 235
Љубиње / Ljubinje	1 331	865	1 334	1 710	1 307
Милићи / Milići	16 392	15 540	9 783	7 061	8 642
Модрича / Modriča	18 711	11 240	12 648	11 192	20 876
Мркоњић Град / Mrkonjić Grad	28 681	16 487	20 314	17 883	16 859
Невесиње / Nevesinje	4 195	3 309	2 896	6 466	9 453
Нови Град / Novi Grad	6 275	3 962	7 502	13 275	15 276
Ново Горажде / Novo Goražde	1 567	766	1 314	220	657
Осмаци / Osmaci	1 680	651	553	1 004	791
Оштра Лука / Oštra Luka	359	798	93	328	1 312
Пелагићево / Pelagićevo	4 047	1 785	2 525	5 220	7 138
Петровац / Petrovac	846	916	556	331	582
Петрово / Petrovo	4 359	6 077	7 386	8 456	1 807
Град Приједор / City of Prijedor	35 621	40 076	47 536	39 577	57 353
Прњавор / Prnjavor	29 599	28 466	26 444	20 043	34 347
Рибник / Ribnik	4 193	1 792	4 152	1 955	3 642
Рогатица / Rogatica	14 218	5 816	4 227	4 754	15 237
Рудо / Rudo	793	759	1 352	1 125	2 535
Србац / Srbac	5 500	10 253	7 286	10 530	11 366
Сребреница / Srebrenica	8 306	3 899	3 986	4 530	4 846

7.1. Остварене инвестиције у стална средства
Investments in fixed assets

(наставак/continued)

 хиљ. КМ / *thous. KM*

Град/општина <i>City/municipality</i>	Остварене инвестиције <i>Investments</i>				
	2018	2019	2020	2021	2022
Станари / <i>Stanari</i>	13 680	17 169	16 825	15 457	25 740
Теслић / <i>Teslić</i>	16 092	12 401	21 525	25 599	41 824
Град Требиње / <i>City of Trebinje</i>	92 748	60 727	78 651	65 102	104 615
Угљевик / <i>Ugljevik</i>	96 508	51 383	46 294	60 882	24 890
Фоча / <i>Foča</i>	12 351	10 916	11 017	19 605	61 879
Хан Пијесак / <i>Han Pijesak</i>	1 482	997	1 067	1 406	2 130
Чајнице / <i>Čajniče</i>	579	124	1 026	430	740
Челинац / <i>Celinac</i>	6 479	6 256	4 389	5 289	7 672
Шамац / <i>Šamac</i>	5 093	3 556	6 442	3 281	6 101
Шековићи / <i>Šekovići</i>	2 865	307	2 370	1 326	1 702
Шипово / <i>Šipovo</i>	12 598	3 203	3 976	3 588	7 055

7.2. Остварене инвестиције у нова стална средства према карактеру изградње и техничкој структури, 2022.
Investments in new fixed assets by kind of construction and technical composition, 2022

 хиљ. КМ / *thous. KM*

Град/општина <i>City/municipality</i>	Укупно <i>Total</i>	Карактер изградње <i>Kind of construction</i>			Техничка структура <i>Technical composition</i>		
		изградња нових капацитета <i>building new capacities</i>	реконструкција, модернизација, доградња и проширење <i>reconstruction, renovation and expansion</i>	одржавање нивоа постојећих капацитета <i>maintaining the level of existing capacities</i>	грађевински објекти и простори <i>buildings and other structures</i>	машине, опрема и транспортна средства <i>machinery, equipment and transport assets</i>	остало <i>other</i>
УКУПНО / <i>TOTAL</i>	2 092 490	1 260 468	544 925	287 098	1 110 012	864 032	118 446
Град Бања Лука / <i>City of Banja Luka</i>	982 576	548 162	261 455	172 959	511 430	411 618	59 528
Берковићи / <i>Berkovići</i>	835	521	285	30	794	41	-
Град Бијелина / <i>City of Bijeljina</i>	89 980	43 973	30 459	15 548	39 345	45 404	5 230
Билећа / <i>Bileća</i>	17 884	16 643	946	295	16 257	1 364	263
Братунац / <i>Bratunac</i>	5 655	3 478	1 482	695	2 614	2 915	126
Брод / <i>Brod</i>	11 890	2 564	9 326	-	4 954	6 572	364
Вишеград / <i>Višegrad</i>	1 321	667	621	33	22	1 292	7
Власеница / <i>Vlasenica</i>	4 431	3 565	537	329	687	3 744	-
Вукосавље / <i>Vukosavlje</i>	567	245	273	49	201	366	-
Гацко / <i>Gacko</i>	38 726	33 604	5 086	36	2 519	33 575	2 633
Град Градишка / <i>City of Gradiška</i>	41 167	13 214	21 053	6 900	19 793	20 635	738
Град Дервента / <i>City of Derventa</i>	46 610	23 856	21 400	1 354	28 049	18 411	151
Град Добој / <i>City of Doboј</i>	48 803	21 174	24 172	3 457	19 157	26 575	3 072
Доњи Жабар / <i>Donji Žabar</i>	20 187	16 983	711	2 493	13 740	4 194	2 253
Град Зворник / <i>City of Zvornik</i>	24 907	17 749	5 876	1 281	6 261	18 526	120
Источни Дрвар / <i>Istočni Drvar</i>	160	35	49	76	40	78	43
Источни Мостар / <i>Istočni Mostar</i>	15	15	-	-	15	-	-
Град Источно Сарајево / <i>City of Istočno Sarajevo</i>	172 366	142 422	23 198	6 746	113 263	40 445	18 657
Источна Илиџа / <i>Istočna Ilidža</i>	11 078	2 599	7 948	530	3 601	7 409	68
Источни Стари Град / <i>Istočni Stari Grad</i>	3 499	808	2 604	88	2 802	697	-
Источно Ново Сарајево / <i>Istočno Novo Sarajevo</i>	28 001	23 069	2 395	2 537	20 063	7 143	795
Пале / <i>Pale</i>	95 318	87 479	6 973	866	76 156	17 095	2 067
Соколац / <i>Sokolac</i>	31 801	27 120	2 841	1 840	8 938	7 150	15 714
Трново / <i>Trnovo</i>	2 669	1 346	437	886	1 704	951	14
Језеро / <i>Jezero</i>	471	454	17	-	308	163	-
Калиновик / <i>Kalinovik</i>	44 817	43 579	1 146	91	38 157	6 535	125
Кнежево / <i>Kneževo</i>	1 492	405	1 086	0	371	1 072	48

7.2. Остварене инвестиције у нова стална средства према карактеру изградње и техничкој структури, 2022.

Investments in new fixed assets by kind of construction and technical composition, 2022

(наставак/continued)

хиљ. КМ / thous. КМ

Град/општина City/municipality	Укупно Total	Карактер изградње Kind of construction			Техничка структура Technical composition		
		изградња нових капацитета building new capacities	реконструкција, модернизација, доградња и проширење reconstruction, renovation and expansion	одржавање нивоа постојећих капацитета maintaining the level of existing capacities	грађевински објекти и простори buildings and other structures	машине, опрема и транспортна средства machinery, equipment and transport assets	остало other
Козарска Дубица / Kozarska Dubica	23 962	5 183	17 195	1 584	9 081	14 652	230
Костајница / Kostajnica	350	63	66	222	79	219	52
Котор Варош / Kotor Varoš	11 320	8 304	1 946	1 070	4 283	6 947	91
Крупа на Уни / Krupa na Uni	237	237	-	-	237	-	-
Купрес / Kupres	-	-	-	-	-	-	-
Град Лакташи / City of Laktaši	70 152	45 271	16 899	7 983	28 574	41 280	298
Лопаре / Lopare	1 788	774	909	105	1 022	683	83
Љубиње / Ljubinje	1 149	108	1 033	7	639	509	-
Милићи / Milići	6 031	3 536	2 439	56	3 511	1 586	934
Модрича / Modriča	18 254	8 402	6 363	3 490	9 442	8 755	58
Мркоњић Град / Mrkonjić Grad	15 248	8 148	6 481	619	6 255	5 890	3 103
Невесинје / Nevesinje	9 001	4 075	4 282	644	5 380	3 432	188
Нови Град / Novi Grad	11 741	2 206	1 356	8 179	3 393	8 244	104
Ново Горажде / Novo Goražde	500	497	-	3	457	43	-
Осмаци / Osmaci	392	-	182	210	196	189	7
Оштра Лука / Oštra Luka	809	432	26	352	432	372	6
Пелагићево / Pelagićevo	7 033	2 265	4 548	219	2 488	4 219	325
Петровац / Petrovac	290	280	11	-	233	57	-
Петрово / Petrovo	1 493	715	552	225	732	750	11
Град Приједор / City of Prijedor	45 652	27 774	11 652	6 227	14 586	29 874	1 192
Прњавор / Prnjavor	28 184	7 278	11 197	9 709	15 095	13 003	86
Рибник / Ribnik	2 583	1 175	1 353	54	1 752	823	7
Рогатица / Rogatica	12 520	12 219	287	14	10 857	1 640	23
Рудо / Rudo	2 349	1 942	384	24	1 798	514	37
Србац / Srbac	9 935	2 088	5 920	1 926	5 546	3 870	519
Сребреница / Srebrenica	4 151	2 892	474	785	2 892	597	662
Станари / Stanari	25 582	24 116	1 159	307	5 287	19 817	478
Теслић / Teslić	33 572	26 349	6 276	947	22 872	10 337	363
Град Требиње / City of Trebinje	103 416	75 971	20 402	7 043	77 570	14 696	11 150
Угљевик / Ugljevik	23 247	1 694	1 651	19 902	2 320	17 066	3 861
Фоча / Foča	47 329	45 483	1 157	689	44 594	1 928	807
Хан Пијесак / Han Pijesak	1 734	836	414	485	798	916	20
Чајниче / Čajniče	539	172	278	90	119	367	52
Челинац / Čelinac	5 579	1 867	3 155	557	2 888	2 668	23
Шамац / Šamac	4 451	2 967	1 384	101	2 111	2 071	270
Шековићи / Šekovići	1 620	75	695	850	867	704	48
Шипово / Šipovo	5 435	1 768	3 618	49	3 649	1 786	-

8.1. Индекси потрошачких цијена у градовима, 2022.
Consumer price indices in cities, 2022

децембар претходне године = 100 / December of the previous year = 100

Назив Name	Бања Лука Banja Luka	Бијељина Bijeljina	Добој Doboj	Источно Сарајево Istočno Sarajevo	Приједор Prijedor	Требиње Trebinje
УКУПНИ ИНДЕКС / TOTAL INDEX	112,4	115,1	115,0	114,7	111,4	114,8
Храна и безалкохолна пића / Food and non-alcoholic beverages	122,6	124,1	124,2	125,0	121,3	124,1
Алкохолна пића и дуван / Alcoholic beverages and tobacco	102,5	102,8	103,0	102,7	101,8	102,8
Одјећа и обућа / Clothing and footwear	84,5	95,9	102,8	106,3	96,6	99,4
Становање, вода, електрична енергија, плин и други енергенти / Housing, water, electricity, gas and other energy commodities	109,6	110,2	114,5	110,9	107,0	114,7
Намјештај, покућство и редовно одржавање домаћинства / Furnishing, household equipment and regular maintenance of the house	110,9	113,8	110,3	112,5	112,1	111,9
Здравство / Health	100,5	102,2	102,4	102,5	100,6	102,3
Превоз / Transport	116,8	121,9	118,7	119,0	113,5	117,0
Комуникације / Communication	100,5	105,8	101,2	100,6	100,5	100,0
Рекреација и култура / Recreation and culture	109,9	113,7	108,5	106,4	105,9	104,8
Образовање / Education	100,0	100,0	100,0	100,9	100,0	100,0
Ресторани и хотели / Restaurants and hotels	109,3	120,8	115,4	103,9	103,8	120,8
Остала добра и услуге / Other goods and services	107,5	108,5	110,5	110,6	108,2	111,0

8.2. Просјечне потрошачке цијене¹⁾ у градовима, 2022.
Average consumer prices¹⁾ in cities, 2022

KM

Назив Name	Јединица мјере Unit of measure	Бања Лука Banja Luka	Бијељина Bijeljina	Добој Doboj	Источно Сарајево Istočno Sarajevo	Приједор Prijedor	Требиње Trebinje
Рижа / Rice	kg	3,24	4,04	2,98	4,43	3,16	3,62
Пшенично брашно, бијело / Wheat flour, white	kg	1,56	1,58	2,06	1,67	1,85	1,67
Хљеб од пшеничног брашна, полубијели / Semi whole wheat flour bread	kg	3,58	2,87	3,02	3,02	3,26	2,54
Хљеб од пшеничног брашна, бијели / White, wheat flour bread	kg	2,90	2,66	3,12	3,03	2,67	2,41
Тјестенина, макарони / Pasta, macaroni	kg	3,87	3,93	3,16	4,21	4,02	4,14
Јунетина са костима / Beef with bones	kg	11,41	12,53	11,89	11,67	11,72	11,25
Телетина без кости / Veal without bones	kg	26,42	21,27	20,67	24,95	22,74	25,11
Свињетина без кости / Pork without bones	kg	9,76	10,97	9,87	10,51	10,25	10,33
Свјежа пилетина / Fresh chicken	kg	5,67	5,95	6,02	5,87	5,93	5,70
Суви свињски врат / Dry pork neck	kg	14,89	14,39	20,15	17,89	18,09	25,33
Салама, шункарица / Salami, ham roll	kg	13,67	14,91	14,68	16,93	16,76	15,20
Мортадела / "Mortadella"	kg	14,42	14,27	14,61	11,72	14,94	13,66
Чајна кобасица / "Čajna"	kg	18,29	18,10	18,05	20,60	22,80	17,99
Свјежа пастрмка / Fresh trout	kg	10,63	10,67	10,83	11,29	11,07	10,22
Млијеко у тетрапаку / Long life milk	l	1,88	1,94	1,91	1,93	1,84	1,87
Јогурт / Yoghurt	l	2,20	2,20	2,21	1,99	2,20	2,15
Млади сир / Fresh cheese	kg	5,77	5,78	5,67	6,81	5,48	8,50
Тврдокорни (жути) сир / Hard (yellow) cheese	kg	16,63	15,48	16,67	17,17	17,76	16,86
Павлака / Cream	kg	6,66	6,76	6,66	6,64	7,06	6,48
Кокошија јаја / Chicken eggs	ком. / unit	0,33	0,29	0,32	0,32	0,38	0,29
Маслац / Butter	kg	29,12	28,86	33,85	29,14	27,58	27,18
Маргарин / Margarine	kg	5,95	6,11	6,56	5,82	6,44	5,84
Јестиво уље / Edible oil	l	4,63	4,59	4,69	4,89	4,58	4,59
Лимун / Lemon	kg	2,73	2,74	2,94	2,79	3,14	2,80
Банане / Bananas	kg	2,67	2,57	2,70	2,79	2,63	2,59
Јабуре / Apples	kg	1,83	1,57	1,96	1,88	2,10	1,78
Очишћени ораси / Walnuts, shelled	kg	16,32	15,77	17,33	16,79	15,71	16,87

8.2. Просјечне потрошачке цијене¹⁾ у градовима, 2022.Average consumer prices¹⁾ in cities, 2022
(наставак/continued)

KM

Назив Name	Јединица мјере Unit of measure	Бања Лука Banja Luka	Бијељина Bijeljina	Добој Doboj	Источно Сарајево Istočno Sarajevo	Приједор Prijedor	Требње Trebinje
Суве шљиве / Prunes	kg	9,52	11,69	10,11	10,92	12,33	10,53
Купус / Cabbage	kg	1,16	1,07	1,31	1,22	1,55	1,25
Карфиол / Cauliflower	kg	3,49	3,19	3,49	3,29	3,11	3,18
Парадајз / Tomato	kg	2,91	3,29	3,43	3,17	3,18	3,25
Паприка / Pepper	kg	3,21	3,73	3,98	3,89	3,88	3,76
Свјежи краставац / Cucumber	kg	2,27	2,61	2,77	2,76	2,81	2,55
Грах / Beans	kg	5,66	5,38	5,27	5,46	6,17	5,90
Мрква / Carrot	kg	1,59	1,42	1,59	1,61	1,79	1,58
Црни лук / Onion	kg	1,17	1,16	1,26	1,40	1,42	1,38
Кромпир / Potato	kg	1,41	1,52	1,44	1,64	1,63	1,38
Шећер, кристал / Sugar	kg	2,03	2,00	2,05	2,04	2,00	2,00
Џем / Jam	kg	6,38	5,88	7,40	6,51	6,40	6,31
Мед / Honey	kg	17,12	17,73	18,31	20,30	19,52	22,82
Чоколада, млијечна / Milk chocolate	kg	19,00	16,56	16,22	18,69	19,72	16,73
Тврде бомбоне / Hard candy	kg	11,15	9,62	10,27	11,39	8,85	11,02
Какао крем / Cocoa cream	kg	10,02	7,93	15,15	12,26	13,23	9,94
Со / Salt	kg	0,97	0,95	1,02	0,98	1,00	1,05
Кафа, мљевена / Ground coffee	kg	15,96	15,94	16,72	17,12	16,05	17,65
Чај / Tea	кутија / box	2,42	2,24	2,58	2,33	2,11	2,39
Минерална вода, газирана / Sparkling mineral water	l	0,55	0,54	0,61	0,65	0,66	0,62
Воћни сок, бистри / Fruit juice	l	2,23	1,52	2,21	1,92	1,96	2,54
Ракија, шљивовица / Plum brandy	l	20,24	18,25	17,98	18,18	27,97	14,72
Вино стоно / Table wine	l	6,48	7,28	5,58	5,65	6,21	6,62
Пиво / Beer	l	2,37	3,31	1,52	2,60	3,34	2,24
Мушка јакна / Men's jacket	ком. / unit	144,64	99,68	157,00	139,06	112,26	198,37
Мушко одијело, мјешавина памука и синтетике / Men's suit, cotton and synthetic fibre mix	комплет / set	462,64	350,18	208,89	169,36	131,03	293,61
Мушке панталоне, мјешавина памука и синтетике / Men's trousers, cotton and synthetic fibre mix	ком. / unit	122,15	71,59	67,11	62,41	56,76	90,80
Мушке фармерке / Men's jeans	ком. / unit	99,07	57,64	63,37	60,42	63,85	140,70
Мушка кошуља, претежно памук / Men's shirt, cotton predominantly	ком. / unit.	70,25	61,47	56,89	47,94	47,89	70,94
Мушка поткошуља / Men's undershirt	ком. / unit	8,52	9,37	4,72	5,86	5,96	7,94
Мушка пиџама / Men's pyjamas	комплет / set	35,37	35,33	36,58	32,53	25,05	41,20
Женски капут / Women's coat	ком. / unit	178,54	278,30	224,84	221,52	152,07	264,33
Женски костим / Women's suit	комплет/pair	234,18	218,55	184,80	243,70	114,91	219,12
Женска суљна од шлофа / Women's cloth skirt	ком. / unit	72,04	68,60	61,84	67,30	56,62	86,95
Женска памучна мајица, дуги рукав / Women's cotton T-shirt, long sleeve	ком. / unit	27,72	51,73	37,92	29,76	20,10	51,57
Женске гаћице / Women's panties	ком. / unit	6,64	6,65	7,03	4,44	3,56	4,23
Женске чарапе / Women's socks	пар / pair	4,55	4,63	7,02	5,14	4,18	2,85
Дјечија јакна од тексаса / Children's denim jacket	ком. / unit	48,21	38,69	38,12	43,45	35,00	24,70
Дјечији џемпер / Children's sweater	ком. / unit	30,78	29,93	28,09	26,52	33,85	24,33
Дјечија пиџама / Children's pyjamas	комплет / set	21,03	14,24	31,54	27,71	15,64	13,87
Дјечија тренерка / Children's sweat suit	комплет / set	50,21	60,06	74,55	61,16	55,54	28,40
Хемијско чишћење мушког одијела / Men's suit dry cleaning	комплет / set	19,33	16,67	18,00	20,00	17,50	17,89
Мушке кожне ципеле / Men's leather shoes	пар / pair	169,34	125,90	96,74	159,26	131,45	133,10
Мушке спортске ципеле - патике / Men's sports shoes, sneakers	пар / pair	152,10	107,74	137,95	132,97	135,49	112,27
Женске кожне ципеле, салонке / Women's leather shoes, stiletos	пар / pair	137,22	106,93	120,38	134,61	89,91	111,18
Дјечије спортске патике / Children's trainers	пар / pair	68,32	45,63	69,69	69,24	71,34	75,49

8.2. Просјечне потрошачке цијене¹⁾ у градовима, 2022.
Average consumer prices¹⁾ in cities, 2022

(наставак/continued)

Назив Name	Јединица мјере Unit of measure	Бања Лука Banja Luka	Бијељина Bijeljina	Добој Doboj	Источно Сарајево Istočno Sarajevo	Приједор Prijedor	Требње Trebilje
Ђоњење женских ципела / Women's shoes sole repair	пар / pair	5,19	6,32	6,00	8,08	5,48	8,00
Креч, негашени / Quicklime	kg	0,24	0,27	0,27	0,26	0,21	0,24
Средство за заштиту и бојење дрвета / Wood preservatives and paints	l	10,26	8,38	12,55	9,72	10,85	11,03
Вода за домаћинство / Household water supply	m ³	0,98	1,37	1,30	0,96	1,31	0,91
Одвоз смећа / Litter collection	m ²	0,16	0,13	-	-	0,18	0,13
Дрво за огрев / Fuel wood	m ³	89,06	99,69	86,25	83,66	86,17	96,25
Мрки угаљ / Brown coal	t	210,00	170,50	-	-	-	-
Гарнитура за трпезарију / Dining room set	комплет / set	1 036,54	1 044,94	911,69	1 545,43	823,08	1 453,78
Гардеробни ормар / Wardrobe	ком. / unit	729,25	316,10	473,69	572,72	604,47	333,89
Тросјед / Three-seater sofa	ком. / unit	982,24	581,04	699,33	821,05	713,29	774,38
Комода / Chest of drawers	ком. / unit	344,88	310,74	655,63	449,90	477,93	406,19
Тепих, синтетички / Carpet, synthetic	ком. / unit	211,30	245,29	121,81	317,41	155,82	167,21
Постељина / Bed linen	комплет / set	43,44	51,83	29,50	43,23	50,01	29,02
Јорган / Duvet	ком. / unit	48,89	46,65	51,06	51,24	44,31	49,95
Пешкир / Towel	ком. / unit	8,69	6,02	6,76	7,07	5,48	4,97
Фрижидер са замрзивачем / Refrigerator - freezer	ком. / unit	483,55	543,95	499,33	580,89	561,28	512,03
Машина за веш / Washing machine	ком. / unit	524,84	629,77	611,81	679,22	547,55	640,03
Електрични штедњак / Stove	ком. / unit	469,53	483,47	424,63	468,79	426,56	551,57
Штедњак на чврсто гориво / Solid fuel stove	ком. / unit	509,43	677,24	575,36	700,81	581,73	743,25
Клима-уређај / Air conditioner	ком. / unit	801,02	862,20	676,80	667,65	696,49	707,71
Усисивач / Vacuum cleaner	ком. / unit	190,30	204,23	188,35	154,06	181,33	156,23
Пегла / Iron	ком. / unit	82,71	89,56	77,00	64,86	61,30	72,94
Комплет шољица за кафе / Coffee cups, set	комплет / set	27,16	22,28	25,77	21,08	24,50	17,92
Прибор за јело / Cutlery	комплет / set	55,19	57,97	62,75	67,32	84,87	44,15
Емајлирана шерпа / Enameled pot	ком. / unit	30,28	25,28	27,00	25,71	36,89	26,26
Тава / Pan	ком. / unit	28,66	25,88	28,00	20,64	26,25	21,35
Електрична косилица / Electric lawnmower	ком. / unit	169,27	228,75	162,12	322,00	471,72	162,67
Чекић / Hammer	ком. / unit	9,28	8,19	10,46	9,03	7,66	7,17
Шрафцигер / Screwdriver	ком. / unit	3,87	1,92	4,97	3,15	3,04	3,38
Клијешта / Pliers	ком. / unit	13,51	10,33	14,19	10,05	11,82	11,75
Сијалица / Bulb	ком. / unit	0,94	0,84	0,86	0,94	0,83	0,90
Прекидач / Power switch	ком. / unit	3,69	3,32	3,58	3,37	3,83	3,23
Детерџент за машинско прање веша / Laundry detergent	kg	3,57	5,22	4,37	4,53	3,49	4,65
Детерџент за суђе / Dish detergent	l	3,45	3,36	4,60	3,71	3,26	3,47
Средство за чишћење санитариија / Sanitary cleaner	l	4,20	3,07	5,26	5,07	3,56	4,36
Метла / Broom	ком. / unit	9,63	8,70	8,30	7,53	5,60	6,90
Антибиотици / Antibiotics	кутија / box	3,28	3,50	3,40	3,05	2,90	3,78
Аналгетици / Analgesics	кутија / box	2,85	2,86	2,88	2,53	2,88	2,51
Гастро подручје / Gastro area	кутија / box	4,31	4,13	4,09	5,19	3,87	6,93
Дерматолошко подручје / Dermatological area	туба / tube	9,06	9,36	8,79	8,83	9,30	9,42
Сируп против кашља / Cough syrup	бочица / bottle	8,93	10,54	6,96	9,60	9,25	9,13
Витамини / Vitamins	кутија / box	1,26	1,50	1,13	1,57	1,16	1,09
Антихипертензивни / Antihypertensive agents	кутија / box	3,30	4,15	4,19	4,03	8,91	3,10
Седативи / Sedatives	кутија / box	1,74	1,75	1,71	3,21	3,66	2,54
Антихистаминици / Antihistamines	кутија / box	6,83	7,30	5,56	6,78	6,75	7,30
Топломјер / Thermometre	ком. / unit	7,88	10,80	8,74	9,19	7,83	9,67
Ханзапаст / Band-Aid	кутија / box	2,87	3,13	2,30	2,12	1,47	3,75
Дјечији бицикл / Children's bicycle	ком. / unit	280,11	280,17	225,75	237,01	139,65	262,71
Ауто-гума / Car tire	ком. / unit	100,58	80,68	96,74	111,90	98,91	91,84

8.2. Просјечне потрошачке цијене¹⁾ у градовима, 2022.

Average consumer prices¹⁾ in cities, 2022

(наставак/continued)

KM

Назив Name	Јединица мјере Unit of measure	Бања Лука Banja Luka	Бијељина Bijeljina	Добој Doboj	Источно Сарајево Istočno Sarajevo	Приједор Prijeedor	Требиње Trebinje
Евро дизел / Euro diesel	l	3,08	2,98	3,02	3,07	3,04	3,06
Моторни бензин 98 октана / Motor gasoline 98 octane	l	2,94	3,03	2,95	2,21	2,62	2,41
Моторни бензин 95 октана / Motor gasoline 95 octane	l	2,85	2,79	2,84	2,84	2,85	2,87
Моторно уље / Motor oil	l	7,15	8,37	18,74	7,55	14,51	7,85
Прање аутомобила, споља / Car wash, outside	--	6,87	7,51	9,07	4,63	5,16	5,48
Карта за градски превоз / Public transport ticket	карта / ticket	2,01	2,15	1,43	2,00	1,50	-
Такси превоз / Taxi drive	km	1,65	2,08	1,50	1,33	1,50	1,92
LCD телевизор / LCD TV	ком. / unit	480,90	257,74	537,95	654,42	603,60	716,88
Дигитални фотоапарат / Digital camera	ком. / unit	751,30	-	782,33	209,00	193,65	923,00
USB меморија / USB memory	ком. / unit	11,52	13,31	15,04	11,50	10,64	13,42
Монопол игра / Monopoly	ком. / unit	15,12	13,86	15,45	16,19	17,23	17,90
Лего коцке / Lego	комплет / set	32,89	24,63	20,58	44,01	17,15	14,90
Фудбалска лопта / Football	ком. / unit	36,56	35,67	61,14	60,44	42,86	40,61
Резани цвијет - ружа / Cut flower - rose	ком. / unit	4,00	4,00	3,59	3,82	3,25	3,19
Саксија / Flowerpot	ком. / unit	3,01	2,00	3,46	2,56	2,86	3,69
Улазница за биоскоп / Cinema ticket	ком. / unit	4,75	4,50	4,83	-	4,00	4,83
Школска свеска / Notebook	ком. / unit	0,83	0,82	0,46	1,07	1,29	0,74
Хемијска оловка / Pen	ком. / unit	1,06	0,73	0,80	2,25	0,77	1,02
Шницла с прилогом / Steak with a side dish	порција / meal	21,43	11,45	14,72	12,80	13,44	15,68
Пиза / Pizza	ком. / unit	10,63	7,91	7,44	8,69	10,84	9,68
Сендвич / Sandwich	ком. / unit	4,09	3,67	3,64	3,11	2,63	1,99
Пита, сирница / Cheese pie	kg	9,96	11,72	10,37	10,33	11,60	9,83
Торта / Cake	ком. / piece	5,12	2,80	3,03	3,43	2,95	3,28
Пиво у ресторану / Beer in a restaurant	флаша / bottle	2,67	2,50	2,19	2,85	2,50	3,05
Кафа у ресторану / Coffee in a restaurant	шољица / cup	2,10	1,70	1,50	1,45	1,50	1,81
Мушко шишање / Men's haircut	--	8,82	5,90	6,48	5,57	5,83	6,78
Прање косе, средње дужине с фенирањем / Women's hairdressing	--	13,29	12,61	10,66	9,77	10,42	14,06
Тоалетни сапун / Toilet soap	kg	15,75	13,58	9,05	10,35	11,36	11,60
Шампон за косу / Shampoo	l	14,04	16,81	15,72	10,16	14,29	11,13
Дезодоранс / Deodorant	ком. / unit	4,76	3,74	5,77	5,71	4,86	4,34
Паста за зубе / Toothpaste	ком. / unit	2,95	3,17	2,93	2,85	3,98	2,65
Хигијенски улошци типа „always“ / Menstrual pads "Always"	паковање / pack	2,32	3,90	2,59	2,54	2,55	3,02
Тоалетни папир / Toilet paper	паковање / pack	3,04	2,92	5,56	3,00	5,02	5,84
Пелене за једнократну употребу / Disposable diapers	пакет / pack	15,01	28,13	24,59	16,52	24,06	9,15
Ђачки руксак / Backpack	ком. / unit	55,88	43,36	54,55	56,28	64,38	63,34
Кишобран / Umbrella	ком. / unit	14,90	8,22	13,99	10,13	10,72	7,17
Дјечија колица / Baby pushchairs	ком. / unit	435,61	589,07	295,42	321,67	282,86	307,27
Фотокопирање / Photocopying	страница / page	0,12	0,20	0,10	0,10	0,10	0,14

¹⁾ Просјечне потрошачке цијене узимају у обзир више различитих квалитета артикала.
Average consumer prices take into account several different qualities of items.

9.1. Пошумљене површине и посјечена дрвна маса¹⁾
Afforested areas and felled timber¹⁾

Град/општина City/municipality		Пошумљено, ha Afforested, ha				Обрасла шумска површина - укупно, ha Overgrown forest area - total, ha	Посјечена бруто дрвна маса, m ³ Gross felled timber, m ³	
		у шуми in forest		изван шуме out of forest			лишћари broadleaves	четинари conifers
		лишћари broadleaves	четинари conifers	лишћари broadleaves	четинари conifers			
УКУПНО TOTAL	2018	84	601	21	110	1 097 001	1 791 732	1 432 556
	2019	136	596	17	105	1 100 268	1 737 782	1 334 163
	2020	92	505	3	95	1 095 891	1 574 060	1 375 738
	2021	87	422	11	6	1 093 326	1 557 730	1 332 190
	2022	76	354	8	31	1 090 974	1 624 543	1 340 832
Град Бања Лука City of Banja Luka	2018	1	8	-	-	44 929	69 984	10 549
	2019	1	8	-	-	44 929	64 441	9 048
	2020	2	8	-	-	44 708	78 168	10 001
	2021	2	2	-	-	44 769	74 753	9 021
	2022	1	24	-	-	44 818	57 192	15 164
Берковићи Berkovići	2018	-	-	-	-	5 483	232	-
	2019	-	-	-	-	5 483	393	-
	2020	-	-	-	4	5 483	393	-
	2021	-	9	-	-	5 483	337	-
	2022	-	-	-	-	5 483	407	-
Град Бијељина City of Bijeljina	2018	5	-	-	-	10 385	11 037	-
	2019	3	-	-	-	10 756	10 605	-
	2020	1	-	-	-	10 756	10 024	-
	2021	3	-	-	-	10 756	12 685	-
	2022	-	-	-	-	10 756	15 326	-
Билећа Bileća	2018	-	-	-	1	17 028	1 966	-
	2019	-	-	-	-	17 028	1 431	-
	2020	-	-	-	6	17 028	1 479	-
	2021	-	-	-	-	17 028	1 217	-
	2022	-	-	-	-	17 028	1 630	58
Братунац Bratunac	2018	1	2	-	-	15 587	22 526	19
	2019	5	1	-	-	15 587	23 765	18
	2020	2	-	-	-	15 587	19 389	4
	2021	3	2	-	-	15 587	16 500	20
	2022	1	2	-	-	15 587	17 475	135
Брод Brod	2018	-	-	-	-	5 985	11 161	1 015
	2019	-	-	-	-	5 985	12 213	498
	2020	-	-	-	-	5 985	8 188	1 394
	2021	-	-	-	-	5 985	18 264	1 802
	2022	-	-	-	-	5 985	18 569	251
Вишеград Višegrad	2018	-	16	-	-	25 779	4 926	34 270
	2019	-	25	-	-	25 779	10 107	28 853
	2020	-	23	-	-	25 779	9 476	36 004
	2021	-	11	-	-	25 794	10 830	23 896
	2022	-	14	-	-	25 794	14 513	20 416
Власеница Vlasenica	2018	2	3	-	-	13 582	42 132	16 593
	2019	4	6	-	-	13 582	44 149	16 541
	2020	1	-	-	-	13 582	39 856	22 899
	2021	-	-	-	-	13 363	2 313	258
	2022	-	-	-	-	13 363	4 016	433

9.1. Пошумљене површине и посјечена дрвна маса¹⁾
Afforested areas and felled timber¹⁾
(наставак/continued)

Град/општина City/municipality		Пошумљено, ha Afforested, ha				Обрасла шумска површина - укупно, ha Overgrown forest area - total, ha	Посјечена бруто дрвна маса, m ³ Gross felled timber, m ³	
		у шуми in forest		изван шуме out of forest			лишћари broadleaves	четинари conifers
		лишћарима broadleaves	четинарима conifers	лишћарима broadleaves	четинарима conifers			
Вукосавље Vukosavlje	2018	-	-	-	-	3 970	4 016	13
	2019	-	-	-	-	3 970	2 546	81
	2020	-	-	-	-	3 970	4 750	160
	2021	-	-	-	-	3 970	1 116	30
	2022	-	-	-	-	3 970	2 161	116
Гацко Gacko	2018	-	15	-	-	20 722	29 378	2 554
	2019	-	29	-	-	20 742	30 186	5 283
	2020	-	3	-	10	20 742	31 245	2 662
	2021	-	3	-	-	20 742	23 912	5 223
	2022	-	-	-	-	20 744	23 330	3 582
Град Градишка City of Gradiška	2018	6	-	12	-	21 842	92 305	8 582
	2019	1	1	-	-	21 842	98 605	9 486
	2020	7	-	-	-	21 846	83 769	4 343
	2021	1	1	-	-	21 853	85 316	7 343
	2022	3	1	-	-	21 857	87 057	9 586
Град Дервента City of Derвента	2018	-	-	-	-	12 174	17 621	1 283
	2019	-	-	-	-	12 174	16 644	1 283
	2020	-	-	-	-	12 174	13 171	1 455
	2021	-	-	-	-	12 174	19 938	864
	2022	-	-	-	-	12 174	18 122	506
Град Добој City of Doboј	2018	-	72	-	-	27 330	43 868	11 704
	2019	-	29	-	-	27 330	39 660	5 984
	2020	-	16	-	-	27 323	29 702	3 757
	2021	-	10	-	-	27 323	33 620	3 741
	2022	-	2	-	-	27 323	28 380	3 226
Доњи Жабар Donji Žabar	2018	-	-	-	-	531	793	-
	2019	3	1	-	-	531	1 090	-
	2020	-	-	-	-	531	7 552	13
	2021	-	-	-	-	531	-	-
	2022	-	-	-	-	531	-	-
Град Зворник City of Zvornik	2018	-	-	-	-	14 169	11 565	143
	2019	-	1	-	-	14 169	10 533	524
	2020	-	2	-	-	14 169	5 169	546
	2021	4	-	-	-	14 253	4 960	5
	2022	-	-	-	-	12 233	6 506	695
Источни Дрвар Istočni Drvar	2018	-	11	-	-	7 485	15 537	52 523
	2019	-	13	-	-	7 495	12 771	54 530
	2020	-	13	-	-	7 502	20 098	51 616
	2021	-	5	-	-	7 369	16 173	44 975
	2022	1	-	-	-	7 369	16 480	53 764
Источни Мостар Istočni Mostar	2018	-	-	-	20	2 763	947	439
	2019	-	-	-	-	2 763	690	1 067
	2020	-	1	-	-	2 763	868	251
	2021	-	-	-	-	2 769	5 352	3 367
	2022	-	-	-	-	2 769	4 073	772

9.1. Пошумљене површине и посјечена дрвна маса¹⁾Afforested areas and felled timber¹⁾

(наставак/continued)

Град/општина City/municipality		Пошумљено, ha Afforested, ha				Обрасла шумска површина - укупно, ha Overgrown forest area - total, ha	Посјечена бруто дрвна маса, m ³ Gross felled timber, m ³	
		у шуми in forest		изван шуме out of forest			лишћари broadleaves	четинари conifers
		лишћарима broadleaves	четинарима conifers	лишћарима broadleaves	четинарима conifers			
Град Источно Сарајево City of Istočno Sarajevo	2018	-	70	-	45	82 987	73 993	317 280
	2019	-	54	-	58	83 027	76 894	285 195
	2020	-	54	-	-	83 028	81 578	276 733
	2021	-	6	-	-	84 513	74 068	293 615
	2022	3	65	-	-	84 592	72 222	296 345
Источна Илиџа Istočna Ilidža	2018	-	-	-	-	1 330	201	8
	2019	-	-	-	-	1 330	32	-
	2020	-	-	-	-	1 330	139	-
	2021	-	-	-	-	1 559	71	-
	2022	-	-	-	-	1 559	63	287
Источни Стари Град Istočni Stari Grad	2018	-	1	-	2	3 916	584	16 860
	2019	-	-	-	4	3 919	533	13 234
	2020	-	4	-	-	3 919	866	18 432
	2021	-	5	-	-	3 924	216	12 554
	2022	-	4	-	-	3 928	898	10 130
Источно Ново Сарајево Istočno Novo Sarajevo	2018	-	1	-	2	1 843	267	1 417
	2019	-	-	-	-	1 846	214	6 575
	2020	-	1	-	-	1 846	576	714
	2021	-	1	-	-	1 847	936	2 716
	2022	-	1	-	-	1 848	475	3 988
Пале Pale	2018	-	30	-	17	29 993	37 748	108 402
	2019	-	9	-	19	29 993	39 489	89 099
	2020	-	11	-	-	29 993	47 931	92 828
	2021	-	10	-	-	31 189	36 474	88 168
	2022	-	19	-	-	31 189	38 383	89 712
Соколац Sokolac	2018	-	11	-	25	37 917	13 976	179 267
	2019	-	13	-	36	37 952	20 384	165 003
	2020	-	27	-	-	37 952	14 966	153 920
	2021	-	42	-	-	38 006	23 484	177 019
	2022	3	37	-	-	38 079	21 586	179 937
Трново Trnovo	2018	-	27	-	-	7 988	21 217	11 326
	2019	-	32	-	-	7 988	16 242	11 284
	2020	-	13	-	-	7 988	17 100	10 839
	2021	-	12	-	-	7 988	12 887	13 158
	2022	-	4	-	-	7 990	10 817	12 291
Језеро Jezero	2018	-	73	-	-	4 014	663	348
	2019	-	8	-	-	4 014	3 977	312
	2020	-	-	-	-	3 673	5 370	3 517
	2021	-	-	-	-	3 673	1 165	14
	2022	-	8	-	-	3 673	3 393	17
Калиновик Kalinovik	2018	-	9	-	-	17 502	32 694	22 444
	2019	-	19	-	-	17 510	37 371	20 532
	2020	-	4	-	4	17 514	24 372	22 009
	2021	-	5	-	2	17 516	20 475	12 327
	2022	-	8	-	2	17 517	35 518	23 934

9.1. Пошумљене површине и посјечена дрвна маса¹⁾

Afforested areas and felled timber¹⁾

(наставак/continued)

Град/општина City/municipality		Пошумљено, ha Afforested, ha				Обрасла шумска површина - укупно, ha Overgrown forest area - total, ha	Посјечена бруто дрвна маса, m ³ Gross felled timber, m ³	
		у шуми in forest		изван шуме out of forest			лишћари broadleaves	четинари conifers
		лишћарима broadleaves	четинарима conifers	лишћарима broadleaves	четинарима conifers			
Кнежево Kneževo	2018	3	13	-	-	19 280	32 837	70 208
	2019	2	12	-	-	18 684	33 713	51 944
	2020	4	12	-	-	18 682	35 245	50 782
	2021	-	5	-	-	18 972	26 324	56 899
	2022	-	6	-	-	18 972	31 202	52 901
Козарска Дубица Kozarska Dubica	2018	6	1	-	-	15 061	55 784	1 806
	2019	3	-	5	-	15 396	55 778	3 781
	2020	4	-	-	-	15 396	51 123	1 910
	2021	3	-	-	-	15 303	53 682	3 655
	2022	5	-	-	-	15 304	47 975	3 297
Костајница Kostajnica	2018	-	-	1	-	4 104	17 313	271
	2019	-	-	-	-	4 121	13 065	171
	2020	-	-	-	-	4 121	18 952	243
	2021	1	-	-	-	4 121	18 696	549
	2022	1	-	-	-	4 121	21 021	220
Котор Варош Kotor Varoš	2018	5	12	-	-	30 183	79 646	21 563
	2019	36	13	-	-	30 505	77 391	18 562
	2020	5	15	-	-	30 525	76 746	18 741
	2021	3	15	-	-	30 544	74 310	31 028
	2022	5	18	-	-	30 567	79 800	33 825
Крупа на Уни Krupa na Uni	2018	-	1	-	-	2 997	7 676	23
	2019	-	2	-	-	3 103	1 213	-
	2020	-	-	-	-	3 103	1 168	-
	2021	-	-	-	-	3 103	1 228	-
	2022	-	-	-	-	3 103	1 303	-
Купрес Kupres	2018	-	-	-	-	2 824	447	11 056
	2019	-	12	-	-	2 831	307	5 927
	2020	-	-	-	-	2 831	450	10 008
	2021	-	-	-	-	2 831	1 527	20 646
	2022	-	3	-	-	2 831	1 809	23 162
Град Лакташи City of Laktaši	2018	1	7	-	-	10 911	20 493	4 208
	2019	-	26	-	-	10 911	21 788	16 800
	2020	3	55	-	-	10 911	19 933	11 535
	2021	2	14	-	-	11 139	22 896	3 907
	2022	1	13	-	-	11 139	11 805	7 143
Лопаре Lopare	2018	2	-	-	-	12 860	23 155	101
	2019	4	1	-	-	12 860	22 060	151
	2020	2	2	-	-	12 860	17 895	292
	2021	2	1	-	-	12 860	18 194	22
	2022	-	-	-	-	12 860	25 728	8
Љубиње Ljubinje	2018	-	-	-	2	15 878	2 051	-
	2019	-	-	-	-	15 878	1 951	-
	2020	-	-	-	-	15 878	1 351	-
	2021	3	5	-	-	16 092	1 103	-
	2022	-	-	-	-	16 092	3 278	-

9.1. Пошумљене површине и посјечена дрвна маса¹⁾
Afforested areas and felled timber¹⁾
 (наставак/continued)

Град/општина City/municipality		Пошумљено, ха Afforested, ha				Обрасла шумска површина - укупно, ха Overgrown forest area - total, ha	Посјечена бруто дрвна маса, м ³ Gross felled timber, m ³	
		у шуми in forest		изван шуме out of forest			лишћари broadleaves	четинари conifers
		лишћарима broadleaves	четинарима conifers	лишћарима broadleaves	четинарима conifers			
Милићи <i>Milići</i>	2018	1	5	-	-	15 989	39 429	13 037
	2019	1	6	-	-	15 989	37 916	18 582
	2020	-	-	-	-	15 989	24 889	15 875
	2021	1	1	-	-	15 880	32 719	16 020
	2022	-	3	-	-	15 882	25 662	15 441
Модрича <i>Modriča</i>	2018	-	1	-	-	10 867	14 259	1 160
	2019	3	1	-	-	10 867	15 636	805
	2020	-	-	-	-	10 867	5 061	552
	2021	-	-	-	-	10 867	7 900	527
	2022	-	3	-	-	10 867	5 221	628
Мркоњић Град <i>Mrkonjić Grad</i>	2018	7	22	-	-	33 236	43 099	36 512
	2019	-	22	-	-	33 258	49 033	26 048
	2020	1	2	2	7	33 251	64 630	34 738
	2021	-	4	1	2	37 824	45 673	30 401
	2022	2	4	-	-	37 812	59 136	30 096
Невесинје <i>Nevesinje</i>	2018	-	2	-	-	35 217	30 035	13 284
	2019	-	-	-	-	35 217	28 257	8 679
	2020	-	2	-	24	35 217	20 396	10 864
	2021	-	2	-	-	35 217	16 429	7 512
	2022	1	2	-	21	35 237	18 084	10 321
Нови Град <i>Novi Grad</i>	2018	1	-	1	5	18 021	42 552	893
	2019	6	-	4	-	18 568	47 614	724
	2020	1	-	-	-	18 633	35 782	1 302
	2021	6	1	-	-	18 633	50 964	1 805
	2022	-	2	-	-	18 633	45 866	1 320
Ново Горажде <i>Novo Goražde</i>	2018	-	1	-	-	6 158	1 341	-
	2019	1	8	-	-	6 158	2 235	-
	2020	-	-	-	-	6 162	2 631	98
	2021	-	-	-	-	6 165	1 459	135
	2022	-	-	-	-	5 518	1 707	60
Осмаци <i>Osmaci</i>	2018	7	-	-	-	3 693	8 941	163
	2019	5	2	-	-	3 693	4 664	-
	2020	1	-	-	-	3 693	6 814	27
	2021	-	-	-	-	966	569	-
	2022	2	1	-	-	966	7 407	71
Оштра Лука <i>Oštra Luka</i>	2018	2	-	-	-	11 135	64 795	1 804
	2019	3	-	2	2	12 109	36 366	944
	2020	2	-	-	2	12 109	27 629	3 138
	2021	2	-	-	-	12 109	38 864	3 270
	2022	1	-	-	4	12 109	47 253	1 672
Пелагићево <i>Pelagićevo</i>	2018	-	-	-	-	1 515	1 322	-
	2019	-	-	-	-	1 515	1 196	-
	2020	-	-	-	-	1 530	932	-
	2021	-	-	-	-	1 530	1 091	-
	2022	-	-	-	-	1 530	510	-

9.1. Пошумљене површине и посјечена дрвна маса¹⁾

Afforested areas and felled timber¹⁾

(наставак/continued)

Град/општина City/municipality		Пошумљено, ha Afforested, ha				Обрасла шумска површина - укупно, ha Overgrown forest area - total, ha	Посјечена бруто дрвна маса, m ³ Gross felled timber, m ³	
		у шуми in forest		изван шуме out of forest			лишћари broadleaves	четинари conifers
		лишћарима broadleaves	четинарима conifers	лишћарима broadleaves	четинарима conifers			
Петровац Petrovac	2018	-	4	-	-	12 639	47 497	60 978
	2019	-	3	-	4	12 639	35 477	45 277
	2020	-	-	-	-	12 639	39 834	52 601
	2021	-	-	-	-	12 639	54 900	48 434
	2022	-	-	-	-	12 639	48 497	41 738
Петрово Petrovo	2018	-	-	-	-	6 555	4 505	7 400
	2019	-	8	-	-	6 555	5 201	4 603
	2020	-	100	-	-	6 555	4 124	4 034
	2021	-	11	-	-	6 555	2 601	6 848
	2022	-	2	-	-	6 555	1 598	6 417
Град Приједор City of Prijedor	2018	5	4	4	10	29 158	79 576	16 922
	2019	20	1	7	-	29 231	88 587	23 648
	2020	36	-	-	-	29 286	70 623	23 605
	2021	34	-	10	1	29 388	101 517	14 908
	2022	7	4	6	2	29 394	88 120	11 884
Прњавор Prijavor	2018	-	7	3	-	17 530	56 534	5 234
	2019	-	41	-	-	17 530	51 853	6 204
	2020	-	9	-	-	17 542	56 464	1 043
	2021	-	13	-	-	17 542	55 036	558
	2022	-	4	-	-	17 542	51 349	1 006
Рибник Ribnik	2018	-	10	-	-	29 711	88 878	54 787
	2019	6	26	-	-	30 249	82 276	93 416
	2020	3	31	-	-	30 244	80 284	81 391
	2021	-	29	-	-	30 240	70 799	86 676
	2022	21	2	-	-	30 237	80 843	70 887
Рогатица Rogatica	2018	7	20	-	-	35 693	33 867	69 314
	2019	9	9	-	-	35 693	27 925	68 575
	2020	4	8	-	-	35 925	22 757	72 201
	2021	1	12	-	-	35 925	20 378	72 233
	2022	2	3	-	-	35 925	23 582	75 529
Рудо Rudo	2018	-	8	-	12	18 782	9 814	8 813
	2019	-	12	-	14	18 782	16 099	3 228
	2020	-	5	-	4	18 782	11 823	3 899
	2021	-	6	-	-	18 782	8 521	8 319
	2022	-	6	-	-	18 782	15 673	8 464
Србац Srbac	2018	7	54	-	-	19 321	78 823	16 367
	2019	6	21	-	-	19 321	86 493	7 388
	2020	5	18	-	-	19 321	77 862	11 289
	2021	4	54	-	-	19 321	76 172	14 580
	2022	4	25	-	-	19 321	76 582	10 017
Сребреница Srebrenica	2018	-	16	-	-	33 820	42 608	3 749
	2019	8	22	-	-	33 820	42 410	2 309
	2020	5	11	-	-	33 820	38 055	2 417
	2021	5	19	-	-	33 820	43 405	2 977
	2022	6	9	-	-	33 820	52 786	2 332

9.1. Пошумљене површине и посјечена дрвна маса¹⁾Afforested areas and felled timber¹⁾

(наставак/continued)

Град/општина City/municipality		Пошумљено, ha Afforested, ha				Обрасла шумска површина - укупно, ha Overgrown forest area - total, ha	Посјечена бруто дрвна маса, m ³ Gross felled timber, m ³	
		у шуми in forest		изван шуме out of forest			лишћари broadleaves	четинари conifers
		лишћарима broadleaves	четинарима conifers	лишћарима broadleaves	четинарима conifers			
Станари Stanari	2018	-	2	-	-	2 924	21 775	2 876
	2019	-	-	-	-	2 924	4 010	1 854
	2020	-	-	-	-	2 924	5 160	1 658
	2021	-	-	-	-	2 924	6 166	1 573
	2022	-	-	-	-	2 924	7 450	2 129
Теслић Teslić	2018	5	13	1	5	52 654	113 256	41 417
	2019	5	30	-	5	52 676	112 692	27 429
	2020	2	17	-	3	52 919	98 110	23 981
	2021	1	19	1	1	52 928	97 253	31 400
	2022	2	25	2	1	52 940	120 699	30 453
Град Требиње City of Trebinje	2018	-	1	1	4	46 368	2 086	115
	2019	-	1	-	-	46 368	1 869	18
	2020	-	1	1	3	46 368	2 844	-
	2021	6	3	-	-	46 368	4 529	-
	2022	-	1	-	-	46 368	1 311	-
Угљевић Ugljević	2018	-	-	-	-	3 338	2 101	3
	2019	-	-	-	-	3 768	3 728	-
	2020	-	-	-	-	3 768	1 927	-
	2021	-	-	-	-	4 999	3 687	-
	2022	-	-	-	-	4 999	3 582	-
Фоча Foča	2018	-	19	-	-	70 905	58 718	107 092
	2019	-	24	-	22	70 927	64 473	106 592
	2020	-	16	-	26	69 663	61 670	104 956
	2021	-	27	-	-	63 677	48 527	110 710
	2022	-	18	-	-	63 677	59 225	119 110
Хан Пијесак Han Pijesak	2018	-	4	-	-	23 643	24 013	165 910
	2019	-	4	-	-	23 643	23 059	150 418
	2020	-	2	-	2	23 643	14 106	189 575
	2021	-	6	-	-	23 645	16 954	172 613
	2022	-	4	-	2	23 647	18 243	160 912
Чајниче Čajniče	2018	-	9	-	-	20 139	36 081	82 843
	2019	2	5	-	-	20 139	32 101	72 083
	2020	-	-	-	-	20 147	18 145	77 837
	2021	-	8	-	-	20 140	19 062	73 628
	2022	-	-	-	-	20 269	17 419	73 123
Челинац Čelinac	2018	8	66	-	-	19 260	48 803	27 774
	2019	-	80	-	-	19 260	40 801	30 539
	2020	-	69	-	-	18 875	28 810	22 833
	2021	2	42	-	-	18 875	33 807	14 821
	2022	2	69	-	-	18 875	30 866	15 762
Шамац Šamac	2018	-	-	-	-	1 437	3 463	-
	2019	-	-	-	-	1 437	3 640	-
	2020	-	-	-	-	1 680	3 464	-
	2021	-	-	-	-	1 680	3 350	-
	2022	-	-	-	-	1 680	2 820	-

9.1. Пошумљене површине и посјечена дрвна маса¹⁾

Afforested areas and felled timber¹⁾

(наставак/*continued*)

Град/општина <i>City/municipality</i>		Пошумљено, ha <i>Afforested, ha</i>				Обрасла шумска површина - укупно, ha <i>Overgrown forest area - total, ha</i>	Посјечена бруто дрвна маса, m ³ <i>Gross felled timber, m³</i>	
		у шуми <i>in forest</i>		изван шуме <i>out of forest</i>			лишњари <i>broadleaves</i>	четинари <i>conifers</i>
		лишњарима <i>broadleaves</i>	четинарима <i>conifers</i>	лишњарима <i>broadleaves</i>	четинарима <i>conifers</i>			
Шековићи <i>Šekovići</i>	2018	3	4	-	-	13 786	31 473	3 355
	2019	2	13	-	-	13 786	35 410	2 409
	2020	-	1	-	-	13 786	19 489	2 821
	2021	-	2	-	-	12 168	24 412	1 978
	2022	-	2	-	-	12 168	27 595	1 427
Шипово <i>Šipovo</i>	2018	-	18	-	-	35 162	35 342	101 759
	2019	-	2	-	-	35 162	31 424	95 820
	2020	-	5	-	-	32 105	32 265	102 128
	2021	-	6	-	-	32 105	30 032	87 057
	2022	-	5	-	-	32 105	35 166	100 477

¹⁾ У државном и приватном власништву.

In state and private ownership.

10.1. Јавни водовод и канализација, 2022.
Public water supply and sewage system, 2022

Град/општина City/municipality	Укупно захваћене воде, хиљ. м ³ Total captured water, thous. m ³	Укупно испоручене воде, хиљ. м ³ Total delivered water, thous. m ³	Број водоводних прикључака Number of water supply connections	Укупно испуштене отпадне воде, хиљ. м ³ Total discharged wastewater, thous. m ³	Пречишћене отпадне воде, хиљ. м ³ Purified wastewater, thous. m ³	Број канализационих прикључака Number of sewage connections
Град Бања Лука / City of Banja Luka	33 110	20 287	48 331	8 071	-	26 582
Берковићи / Berkovići	88	68	559	-	-	-
Град Бијељина / City of Bijeljina	6 357	3 777	24 287	1 332	1 332	12 100
Билећа / Bileća	2 033	610	2 938	230	230	1 106
Братунац / Bratunac	1)	1)	1)	1)	1)	1)
Брод / Brod	1 525	642	5 485	362	-	2 473
Вишеград / Višegrad	1 275	381	2 046	337	-	1 600
Власеница / Vlasenica	1)	1)	1)	1)	1)	1)
Вукосавље / Vukosavlje
Гацко / Gacko	580	383	2 053	224	-	1 046
Град Градишка / City of Gradiška	3 244	1 906	14 687	718	-	4 822
Град Дервента / City of Derventa	1 643	913	6 545	497	-	1 964
Град Добој / City of Doboј	2 345	1 793	10 602	1 332	-	7 487
Доњи Жабар / Donji Žabar
Град Зворник / City of Zvornik	2 739	1 234	9 076	774	-	5 600
Источни Дрвар / Istočni Drvar
Источни Мостар / Istočni Mostar
Град Источно Сарајево / City of Istočno Sarajevo	11 240	5 520	17 010	3 078	-	10 866
Источна Илиџа / Istočna Ilidža
Источни Стари Град / Istočni Stari Grad	-	-	-	-	-	-
Источно Ново Сарајево / Istočno Novo Sarajevo	4 994	2 213	6 483	1 550	...	3 932
Пале / Pale	5 153	2 746	7 012	1 136	-	5 024
Соколац / Sokolac	1 093	561	3 515	392	-	1 910
Трново / Trnovo
Језеро / Jezero	22	22	310	-	-	-
Калиновик / Kalinovik	76	72	304	72	-	283
Кнежево / Kneževo	236	182	1 850	128	-	1 300
Козарска Дубица / Kozarska Dubica	1 800	806	5 540	549	-	3 939
Костајница / Kostajnica	447	172	1 607	116	-	1 223
Котор Варош / Kotor Varoš	989	490	3 100	292	-	2 200
Крупа на Уни / Krupa na Uni	32	32	470	-	-	-
Купрес / Kupres
Град Лакташи / City of Laktaši	1 912	1 147	8 634	249	-	1 370
Лопаре / Lopare	311	207	150	101	-	150
Љубиње / Ljubinje	264	225	1 065	-	-	-
Милићи / Milići	504	353	525	156	-	245
Модрича / Modriča	1 651	869	7 303	694	-	2 735
Мркоњић Град / Mrkonjić Grad	2 644	625	4 141	480	-	2 063
Невесинје / Nevesinje	360	260	2 763	190	-	1 532
Нови Град / Novi Grad	1 104	679	6 331	319	3	3 195
Ново Горажде / Novo Goražde	36	36	296	-	-	-
Осмаци / Osmaci	16	16	430	6	-	48
Оштра Лука / Oštra Luka
Пелагићево / Pelagićevo
Петровац / Petrovac	60	49	232	-	-	-

10.1. Јавни водовод и канализација, 2022.

Public water supply and sewage system, 2022
(наставак/continued)

Град/општина City/municipality	Укупно захваћене воде, хиљ. м ³ Total captured water, thous. m ³	Укупно испоручене воде, хиљ. м ³ Total delivered water, thous. m ³	Број водоводних прикључака Number of water supply connections	Укупно испуштене отпадне воде, хиљ. м ³ Total discharged wastewater, thous. m ³	Пречишћене отпадне воде, хиљ. м ³ Purified wastewater, thous. m ³	Број канализационих прикључака Number of sewage connections
Петрово / Petrovo	269	234	1 869	-	-	-
Град Приједор / City of Prijedor	6 965	2 244	22 544	1 512	-	13 291
Прњавор / Prnjavor	1 605	1 013	8 775	411	-	4 160
Рибник / Ribnik	111	111	1 023	12	-	98
Рогатица / Rogatica	1 899	299	1 893	293	-	1 804
Рудо / Rudo	150	140	870	70	-	532
Србац / Srbac	1 899	1 042	5 711	198	-	1 336
Сребреница / Srebrenica	640	448	922	320	-	770
Станари / Stanari	190	57	486	-	-	-
Теслић / Teslić	2 156	1 146	11 539	646	-	5 568
Град Требиње / City of Trebinje	3 171	2 278	9 600	1 194	1 194	4 031
Угљевик / Ugljevik	1 084	592	4 022	210	-	2 100
Фоца / Foča	1 471	751	2 413	615	-	1 906
Хан Пијесак / Han Pijesak	169	119	554	34	-	250
Чајниче / Čajniče	130	98	770	72	-	420
Челинац / Čelinac	38	337	2 965	200	-	2 150
Шамац / Šamac	672	316	2 197	311	-	1 499
Шековићи / Šekovići	88	76	986	38	-	844
Шипово / Šipovo	522	425	2 055	298	-	1 611

¹⁾ Није расположиво за публикавање.
Not available for publishing.

11.1. Зграде према броју станова, Попис 2013.
Buildings by number of dwellings, Census 2013

Град/општина City/municipality	Укупан број зграда Total number of buildings	Број станова Number of dwellings									
		1	2	3	4	5	6-10	11-20	21-30	31-50	51 и више 51 or more
РЕПУБЛИКА СРПСКА / REPUBLIKA SRPSKA	425 554	363 926	48 632	5 775	1 609	454	1 862	1 754	810	489	243
Град Бања Лука / City of Banja Luka	45 639	33 434	8 569	1 717	410	118	387	480	261	179	84
Берковићи / Berkovići	926	822	99	2	1	2	-	-	-	-	-
Град Бијељина / City of Bijeljina	36 540	33 057	2 795	224	71	13	107	116	75	53	29
Билећа / Bileća	3 144	2 323	649	60	44	11	28	20	6	2	1
Братунац / Bratunac	6 489	5 653	707	68	15	6	16	12	8	4	-
Брод / Brod	5 800	5 498	190	11	6	1	34	35	22	3	-
Вишеград / Višegrad	4 277	3 171	858	136	30	6	31	19	22	4	-
Власеница / Vlasenica	3 435	2 452	826	85	17	3	20	21	7	4	-
Вукосавље / Vukosavlje	2 033	1 957	72	3	-	-	-	1	-	-	-
Гацко / Gacko	2 538	1 925	471	65	21	5	25	16	3	7	-
Градишка / Gradiška	20 391	19 161	1 028	69	21	10	29	30	27	9	7
Дервента / Derвента	11 466	10 766	501	71	17	5	47	38	14	4	3
Град Добој / City of Doboј	25 407	22 465	2 254	207	75	25	111	148	53	50	19
Доњи Жабар / Donji Žabar	1 508	1 484	24	-	-	-	-	-	-	-	-
Зворник / Zvornik	16 676	13 629	2 598	254	45	12	37	43	22	16	20
Источни Дрвар / Istočni Drvar	54	50	1	-	1	1	1	-	-	-	-
Источни Мостар / Istočni Mostar	146	133	11	2	-	-	-	-	-	-	-
Град Источно Сарајево / City of Istočno Sarajevo	19 955	15 559	3 235	531	151	40	155	160	59	37	28
Источна Илиџа / Istočna Ilidža	3 120	2 026	831	156	33	4	15	17	7	13	18
Источни Стари Град / Istočni Stari Grad	658	604	37	9	7	1	-	-	-	-	-
Источно Ново Сарајево / Istočno Novo Sarajevo	2 265	1 651	373	72	21	10	17	86	27	7	1
Пале / Pale	7 258	5 900	987	176	42	12	72	28	17	15	9
Соколац / Sokolac	5 188	4 167	815	95	36	9	31	25	8	2	-
Трново / Trnovo	1 466	1 211	192	23	12	4	20	4	-	-	-
Језеро / Jezero	529	473	50	6	-	-	-	-	-	-	-
Калиновик / Kalinovik	1 226	1 002	171	17	8	6	18	2	2	-	-
Кнежево / Kneževo	3 721	3 148	467	59	17	2	8	18	2	-	-
Козарска Дубица / Kozarska Dubica	9 608	9 024	455	34	15	7	40	27	1	2	3
Костајница / Kostajnica	2 058	1 883	151	10	4	-	5	3	1	1	-
Котор Варош / Kotor Varoš	6 843	5 381	1 257	134	28	6	14	9	10	4	-
Крупа на Уни / Krupa na Uni	951	922	25	4	-	-	-	-	-	-	-
Купрес / Kupres	205	199	6	-	-	-	-	-	-	-	-
Лакташи / Laktaši	14 388	12 648	1 529	131	24	11	16	20	6	2	1
Лопаре / Lopare	6 472	5 539	860	35	7	3	19	4	2	2	1
Љубиње / Ljubinje	1 455	1 232	192	14	4	1	7	5	-	-	-
Милићи / Milići	3 363	2 495	778	53	6	3	13	5	3	5	2
Модрича / Modriča	10 320	9 664	539	27	19	4	19	37	6	2	3
Мркоњић Град / Mrkonjić Grad	7 678	6 391	1 097	114	30	9	19	7	4	6	1
Невесинје / Nevesinje	4 685	4 018	538	67	16	3	23	16	4	-	-
Нови Град / Novi Grad	9 605	8 576	813	100	29	5	32	34	8	6	2
Ново Горажде / Novo Goražde	1 278	1 058	181	26	4	1	2	3	3	-	-
Осмаци / Ostаци	2 034	1 693	329	8	3	-	1	-	-	-	-
Оштра Лука / Oštra Luka	1 394	1 260	127	3	3	-	1	-	-	-	-

11.1. Зграде према броју станова, Попис 2013.

Buildings by number of dwellings, Census 2013

(наставак/continued)

Град/општина City/municipality	Укупан број зграда Number of buildings	Број станова Number of dwellings									
		1	2	3	4	5	6-10	11-20	21-30	31-50	51 и више 51 or more
Пелагићево / <i>Pelagićevo</i>	2 209	2 046	151	9	1	-	1	1	-	-	-
Петровац / <i>Petrovac</i>	174	161	9	1	-	-	2	1	-	-	-
Петрово / <i>Petrovo</i>	3 292	3 108	162	5	9	-	5	3	-	-	-
Град Приједор / <i>City of Prijedor</i>	29 235	25 917	2 701	226	65	24	125	86	48	26	17
Прњавор / <i>Prnjavor</i>	15 818	14 340	1 283	85	20	9	36	27	7	9	2
Рибник / <i>Ribnik</i>	3 086	2 822	240	14	1	-	7	2	-	-	-
Рогатица / <i>Rogatica</i>	4 534	3 498	886	100	21	4	9	6	4	3	3
Рудо / <i>Rudo</i>	3 676	2 901	686	55	10	6	11	5	2	-	-
Србац / <i>Srbac</i>	7 477	7 083	310	23	14	4	25	13	4	1	-
Сребреница / <i>Srebrenica</i>	3 992	3 442	453	43	10	4	14	16	9	1	-
Теслић / <i>Teslić</i>	15 404	13 098	1 915	189	38	13	73	62	7	7	2
Град Требиње / <i>City of Trebinje</i>	7 375	5 315	1 441	202	99	27	143	88	38	15	7
Угљевик / <i>Ugljevik</i>	5 929	5 549	333	14	4	2	3	5	14	5	-
Фоча / <i>Foča</i>	5 953	4 445	1 058	184	85	17	79	42	26	12	5
Хан Пијесак / <i>Han Pijesak</i>	1 327	1 055	170	35	30	5	15	10	4	3	-
Чајнице / <i>Čajniče</i>	1 893	1 590	247	29	4	4	6	13	-	-	-
Челинац / <i>Čelinac</i>	5 937	4 991	815	78	23	5	9	7	5	3	1
Шамац / <i>Šamac</i>	6 287	5 993	215	17	9	7	20	14	8	2	2
Шековићи / <i>Šekovići</i>	3 230	2 789	389	29	9	3	5	3	3	-	-
Шипово / <i>Šipovo</i>	4 489	3 638	715	90	15	1	9	21	-	-	-

11.2. Станови према броју соба и површини, Попис 2013.
Dwellings by number of rooms and floor area, Census 2013

Град/општина City/municipality	Број станова и површина, m ² Number of dwellings and floor area, m ²	Укупно Total	Врста стана / Type of dwelling							
			једно- собни one-room	двособни two-room	трособни three-room	четворо- собни four-room	пето- собни five-room	шесто- собни six-room	седмо- собни seven- room	осам и више соба eight or more rooms
РЕПУБЛИКА СРПСКА / REPUBLIKA SRPSKA	број / number повр. / floor area	584 261 40 641 416	14 556 488 178	287 053 16 262 288	178 205 12 923 221	65 051 6 042 182	23 427 2 647 832	10 647 1 406 536	2 765 421 442	2 557 449 737
Град Бања Лука / City of Banja Luka	број / number повр. / floor area	87 644 5 869 904	1 278 43 260	45 591 2 564 244	30 230 2 209 686	7 411 665 156	1 853 206 172	824 108 844	211 31 882	246 40 660
Берковићи / Berkovići	број / number повр. / floor area	1 040 66 412	23 744	545 30 659	333 23 444	110 8 750	22 2 065	6 550	1 200	- -
Град Бијељина / City of Bijeljina	број / number повр. / floor area	47 946 3 661 055	1 274 39 170	20 586 1 118 178	13 587 1 023 307	7 309 757 737	2 995 375 793	1 526 221 848	341 57 145	328 67 877
Билећа / Bileća	број / number повр. / floor area	4 804 331 776	73 2 053	2 080 111 100	1 890 145 363	650 60 002	84 9 669	21 2 759	3 420	3 410
Братунац / Bratunac	број / number повр. / floor area	8 028 624 555	168 7 315	4 643 298 560	1 476 123 554	1 155 115 259	351 43 102	143 21 071	44 6 779	48 8 915
Брод / Brod	број / number повр. / floor area	7 348 548 756	146 4 720	3 779 232 901	1 949 146 897	851 84 315	400 47 870	150 20 608	36 5 345	37 6 100
Вишеград / Višegrad	број / number повр. / floor area	6 619 385 253	273 9 967	3 837 201 833	2 002 129 323	374 30 033	85 8 669	33 3 598	4 480	11 1 350
Власеница / Vlasenica	број / number повр. / floor area	5 226 333 766	212 7 130	3 188 184 535	1 260 89 434	398 33 458	82 7 636	49 5 348	18 2 893	19 3 332
Вукосавље / Vukosavlje	број / number повр. / floor area	2 122 164 114	42 1 405	356 18 214	826 51 906	377 32 399	262 26 274	144 16 552	49 6 297	66 11 067
Гацко / Gacko	број / number повр. / floor area	3 957 264 920	83 3 069	1 692 91 573	1 534 107 975	495 44 284	94 10 022	36 4 231	8 1 000	15 2 766
Градишка / Gradiška	број / number повр. / floor area	23 788 1 844 079	466 15 448	10 093 603 287	7 546 580 803	3 269 325 449	1 371 164 473	659 90 860	187 29 784	197 33 975
Дервента / Derвента	број / number повр. / floor area	13 748 972 025	174 6 433	7 246 429 799	3 909 285 695	1 513 137 325	505 54 164	264 34 708	58 9 112	79 14 789
Град Добој / City of Doboј	број / number повр. / floor area	35 978 2 319 111	655 20 988	20 171 1 135 553	9 782 659 622	3 402 291 407	1 316 132 190	479 54 293	95 12 824	78 12 234
Доњи Жабар / Donji Žabar	број / number повр. / floor area	1 532 138 089	14 611	371 23 174	599 49 027	311 31 752	127 15 797	66 9 656	35 5 706	9 2 366
Зворник / Zvornik	број / number повр. / floor area	23 336 1 630 452	551 19 051	12 309 692 497	5 952 432 219	2 697 257 868	1 065 121 916	540 69 907	119 17 188	103 19 806
Источни Дрвар / Istočni Drvar	број / number повр. / floor area	67 3 377	10 212	11 477	38 2 174	4 194	2 140	- -	2 180	- -
Источни Мостар / Istočni Mostar	број / number повр. / floor area	161 8 060	15 366	92 4 159	33 1 818	20 1 567	- -	- -	- -	1 150
Град Источно Сарајево / City of Istočno Sarajevo	број / number повр. / floor area	33 148 2 112 487	1 707 56 380	19 310 1 060 696	8 543 622 062	2 380 221 268	743 84 475	315 44 353	77 11 876	73 11 377
Источна Илиџа / Istočna Ilidža	број / number повр. / floor area	6 803 474 378	164 5 955	3 475 202 449	2 166 159 345	686 65 535	208 24 843	73 11 023	18 3 150	13 2 078
Источни Стари Град / Istočni Stari Grad	број / number повр. / floor area	738 36 380	127 4 052	375 15 212	139 8 283	58 4 538	24 2 103	8 1 061	2 231	5 900

11.2. Станови према броју соба и површини, Попис 2013.
Dwellings by number of rooms and floor area, Census 2013
(наставак/continued)

Град/општина City/municipality	Број станова и површина, m ² Number of dwellings and floor area, m ²	Укупно Total	Врста стана / Type of dwelling							
			једно- собни one-room	двособни two-room	трособни three-room	четворо- собни four-room	пето- собни five-room	шесто- собни six-room	седмо- собни seven- room	осам и више соба eight or more rooms
Источно Ново Сарајево / Istočno Novo Sarajevo	број / number повр. / floor area	5 325 324 689	420 13 422	2 970 154 016	1 450 104 401	333 32 772	92 11 299	44 6 455	8 1 128	8 1 196
Пале / Pale	број / number повр. / floor area	11 214 730 994	415 12 559	6 545 355 439	2 975 225 953	805 76 848	280 31 450	124 17 481	39 6 081	31 5 183
Соколац / Sokolac	број / number повр. / floor area	7 131 436 969	199 6 828	4 810 267 593	1 484 102 193	430 36 196	126 13 590	59 7 589	7 960	16 2 020
Трново / Trnovo	број / number повр. / floor area	1 937 109 077	382 13 564	1 135 65 987	329 21 887	68 5 379	13 1 190	7 744	3 326	- -
Језеро / Jezero	број / number повр. / floor area	591 43 461	3 120	267 18 228	241 17 928	57 4 744	15 1 229	4 412	1 240	3 560
Калиновик / Kalinovik	број / number повр. / floor area	1 656 87 651	79 1 990	1 099 52 746	390 24 975	62 5 243	17 1 734	8 873	1 90	- -
Кнежево / Кнежево	број / number повр. / floor area	4 708 290 842	109 2 614	1 831 95 727	1 724 108 496	683 50 632	225 19 653	108 10 525	15 1 677	13 1 518
Козарска Дубица / Kozarska Dubica	број / number повр. / floor area	11 106 894 165	120 4 554	3 226 188 345	4 214 325 164	2 069 194 245	748 83 166	429 53 907	138 20 676	162 24 108
Костајница / Kostajnica	број / number повр. / floor area	2 385 165 046	18 647	1 049 57 939	830 56 746	286 25 993	131 14 337	52 6 726	8 1 061	11 1 597
Котор Варош / Kotor Varoš	број / number повр. / floor area	9 071 648 223	100 3 461	3 395 201 729	3 834 270 684	1 049 92 226	388 39 144	193 24 209	59 8 260	53 8 510
Крупа на Уни / Крупа на Уни	број / number повр. / floor area	984 62 166	15 528	432 23 307	275 17 406	216 16 231	26 2 770	17 1 594	1 150	2 180
Купрес / Kupres	број / number повр. / floor area	211 14 685	1 24	64 3 637	124 8 946	13 1 176	4 462	3 280	- -	2 160
Лакташи / Laktaši	број / number повр. / floor area	16 928 1 253 815	390 11 207	6 556 394 700	7 181 554 909	1 888 178 773	549 61 201	247 33 362	71 11 018	46 8 645
Лопаре / Lopare	број / number повр. / floor area	7 773 526 513	216 6 536	4 141 223 161	2 122 152 605	811 81 111	299 35 878	126 16 927	34 5 688	24 4 607
Љубиње / Ljubinje	број / number повр. / floor area	1 780 124 494	27 848	923 54 069	577 44 189	185 16 678	44 5 019	19 3 181	4 414	1 96
Милићи / Milići	број / number повр. / floor area	4 863 289 999	205 5 578	2 414 128 608	1 656 103 068	422 34 907	104 10 042	49 6 142	6 771	7 883
Модрича / Modriča	број / number повр. / floor area	12 066 946 186	179 6 181	5 060 290 966	3 070 227 797	1 987 195 646	1 111 128 545	470 65 352	112 18 356	77 13 343
Мркоњић Град / Mrkonjić Grad	број / number повр. / floor area	9 710 633 669	134 4 450	4 874 282 066	3 285 226 440	1 032 81 465	244 22 944	94 10 671	18 2 253	29 3 380
Невесинје / Nevesinje	број / number повр. / floor area	5 864 358 729	204 6 581	2 866 142 406	1 898 126 150	673 57 647	150 16 339	50 6 376	15 1 962	8 1 268
Нови Град / Novi Grad	број / number повр. / floor area	12 008 795 897	212 7 491	7 043 407 278	2 987 213 994	1 160 100 190	334 33 404	190 21 150	46 6 838	36 5 552
Ново Горажде / Novo Goražde	број / number повр. / floor area	1 639 101 585	24 874	810 45 041	529 35 935	103 7 210	158 10 907	9 830	3 410	3 378

11.2. Станови према броју соба и површини, Попис 2013. Dwellings by number of rooms and floor area, Census 2013 (наставак/continued)

Град/општина City/municipality	Број станова и површина, m ² Number of dwellings and floor area, m ²	Укупно Total	Врста стана / Type of dwelling							
			једно- собни one-room	двособни two-room	трособни three-room	четворо- собни four-room	пето- собни five-room	шесто- собни six-room	седмо- собни seven- room	осам и више соба eight or more rooms
Осмаци / <i>Ostaci</i>	број / number	2 393	35	1 204	707	249	125	59	10	4
	повр. / floor area	167 038	1 419	73 137	48 091	22 437	13 146	6 751	1 297	760
Оштра Лука / <i>Oštra Luka</i>	број / number	1 541	40	531	721	172	49	24	1	3
	повр. / floor area	100 057	1 815	29 773	46 765	13 052	4 969	2 913	200	570
Пелагићево / <i>Pelagićevo</i>	број / number	2 401	32	670	982	373	171	110	33	30
	повр. / floor area	199 835	1 245	42 872	75 372	36 104	18 982	14 097	5 898	5 265
Петровац / <i>Petrovac</i>	број / number	206	1	125	48	20	9	3	-	-
	повр. / floor area	15 269	32	8 141	4 089	1 835	889	283	-	-
Петрово / <i>Petrovo</i>	број / number	3 568	40	1 193	1 430	542	248	87	18	10
	повр. / floor area	228 992	1 174	61 538	88 418	41 630	23 155	9 007	2 748	1 322
Град Приједор / City of <i>Prijedor</i>	број / number	38 112	767	19 224	10 894	4 173	1 824	798	235	197
	повр. / floor area	2 819 745	24 432	1 146 676	841 122	405 827	217 554	108 794	36 468	38 872
Прњавор / <i>Prnjavor</i>	број / number	18 565	376	9 259	4 655	2 369	1 085	536	163	122
	повр. / floor area	1 343 089	14 422	542 334	336 670	216 942	121 214	67 782	23 069	20 656
Рибник / <i>Ribnik</i>	број / number	3 415	52	2 144	857	267	65	22	2	6
	повр. / floor area	201 715	1 763	116 111	55 570	19 978	5 418	1 943	292	640
Рогатица / <i>Rogatica</i>	број / number	6 381	891	3 719	1 483	213	46	19	4	6
	повр. / floor area	384 497	35 911	219 415	104 674	17 308	4 259	1 943	322	665
Рудо / <i>Rudo</i>	број / number	4 732	369	2 398	1 408	402	111	28	7	9
	повр. / floor area	248 808	10 416	114 076	81 583	28 527	9 304	2 718	794	1 390
Србац / <i>Srbac</i>	број / number	8 361	157	2 735	3 143	1 323	523	279	102	99
	повр. / floor area	642 707	4 785	159 430	228 561	122 729	58 253	35 866	15 028	18 055
Сребреница / <i>Srebrenica</i>	број / number	5 162	692	3 050	881	325	124	53	20	17
	повр. / floor area	336 229	27 514	180 594	66 270	32 775	15 134	7 325	3 097	3 520
Теслић / <i>Teslić</i>	број / number	19 838	408	9 795	4 707	2 886	1 305	497	142	98
	повр. / floor area	1 460 527	11 338	569 295	348 328	273 294	150 046	68 064	22 762	17 400
Град Требиње / City of <i>Trebinje</i>	број / number	13 726	329	5 218	6 039	1 743	281	76	23	17
	повр. / floor area	900 911	11 482	270 791	421 288	151 969	30 138	9 634	3 275	2 334
Угљевик / <i>Ugljevik</i>	број / number	6 936	130	3 006	1 853	1 257	419	191	48	32
	повр. / floor area	523 036	3 460	159 212	142 483	126 856	50 152	27 618	7 482	5 773
Фоча / <i>Foča</i>	број / number	10 152	461	6 323	2 709	513	103	35	3	5
	повр. / floor area	580 438	16 047	336 763	172 749	39 177	9 803	4 490	336	1 073
Хан Пијесак / <i>Han Pijesak</i>	број / number	2 100	68	1 526	381	91	21	11	1	1
	повр. / floor area	119 912	2 437	79 103	27 103	7 513	1 933	1 562	180	81
Чајнице / <i>Čajniče</i>	број / number	2 426	74	1 489	647	165	32	14	3	2
	повр. / floor area	135 458	1 764	77 097	39 792	12 170	2 643	1 258	344	390
Челинац / <i>Čelinac</i>	број / number	7 414	100	3 911	2 372	701	209	77	25	19
	повр. / floor area	500 717	3 464	230 980	168 664	59 760	21 471	9 128	3 641	3 609
Шамац / <i>Šamac</i>	број / number	7 359	163	2 331	2 757	1 051	594	312	88	63
	повр. / floor area	619 978	5 130	142 182	218 271	107 935	76 830	43 760	13 738	12 132
Шековићи / <i>Šekovići</i>	број / number	3 866	107	1 925	1 231	372	128	69	14	20
	повр. / floor area	224 667	3 992	95 924	74 861	28 140	10 768	7 165	1 194	2 623
Шипово / <i>Šipovo</i>	број / number	5 772	64	3 327	1 874	422	51	24	3	7
	повр. / floor area	372 474	2 130	195 452	132 756	33 884	4 570	2 732	302	648

11.3. Вриједност извршених радова према врсти грађевинских објеката и стамбена изградња¹⁾

Value of performed works by type of construction and construction of dwellings¹⁾

Град/општина City/municipality		Вриједност извршених радова, хиљ. КМ Value of performed work, thous. KM				Завршени станови Completed dwellings	
		укупно total	објекти високоградње buildings		објекти нискоградње civil engineering	број number	површина, floor area, m ²
			стамбене зграде residential buildings	нестамбене зграде non-residential buildings			
УКУПНО	2018	750 979	114 375	193 013	443 591	1 582	86 721
TOTAL	2019	653 936	149 130	156 995	347 811	2 021	107 327
	2020	725 342	172 573	148 781	403 988	2 127	113 397
	2021	650 433	195 879	143 439	311 115	2 885	150 162
	2022	820 798	193 334	171 970	455 494	2 309	121 503
Град Бања Лука City of Banja Luka	2018	201 758	41 273	90 716	69 769	567	32 988
	2019	167 886	55 168	68 060	44 658	271	15 907
	2020	158 797	66 549	49 492	42 756	488	29 953
	2021	156 225	76 726	50 091	29 408	712	39 256
	2022	169 591	73 671	51 283	44 637	412	22 666
Берковићи Berkovići	2018	572	127	165	280	-	-
	2019	554	50	97	407	-	-
	2020	503	-	145	358	-	-
	2021	851	-	163	688	1	130
	2022	1 176	-	177	999	-	-
Град Бијељина City of Bijeljina	2018	44 757	14 958	6 068	23 731	295	16 500
	2019	65 011	16 152	12 622	36 237	301	17 755
	2020	69 979	19 020	12 767	38 192	299	16 406
	2021	47 066	21 391	11 428	14 247	438	22 880
	2022	89 734	26 627	14 031	49 076	704	38 678
Билећа Bileća	2018	9 632	48	70	9 514	-	-
	2019	5 416	107	1	5 308	-	-
	2020	1 390	-	272	1 118	-	-
	2021	6 513	52	125	6 336	-	-
	2022	13 184	26	1 185	11 973	-	-
Братунац Bratunac	2018	5 192	76	56	5 060	-	-
	2019	1 437	777	37	623	10	440
	2020	10 158	1 745	8 099	314	-	-
	2021	11 067	1 841	8 900	326	20	1 076
	2022	2 776	463	972	1 341	-	-
Брод Brod	2018	4 779	541	299	3 939	-	-
	2019	4 437	912	13	3 512	16	755
	2020	8 129	890	289	6 950	10	658
	2021	2 288	314	393	1 581	-	-
	2022	1 896	1	81	1 814	-	-
Вишеград Višegrad	2018	3 575	169	669	2 737	-	-
	2019	1 924	835	84	1 005	3	141
	2020	4 547	1 048	35	3 464	-	-
	2021	2 084	203	767	1 114	-	-
	2022	178	20	116	42	40	1 716
Власеница Vlasenica	2018	1 219	18	404	797	-	-
	2019	2 579	714	607	1 258	-	-
	2020	1 417	864	418	135	-	-
	2021	1 420	384	534	502	-	-
	2022	6 524	135	120	6 269	20	930

11.3. Вриједност извршених радова према врсти грађевинских објеката и стамбена изградња¹⁾Value of performed works by type of construction and construction of dwellings¹⁾

(наставак/continued)

Град/општина City/municipality		Вриједност извршених радова, хиљ. КМ Value of performed work, thous. KM				Завршени станови Completed dwellings	
		укупно total	објекти високоградње buildings		објекти нискоградње civil engineering	број number	површина, floor area, m ²
			стамбене зграде residential buildings	нестамбене зграде non-residential buildings			
Вукосавље Vukosavlje	2018	450	-	15	435	-	-
	2019	7	-	-	7	-	-
	2020	438	118	-	320	-	-
	2021	62	25	12	25	-	-
	2022	-	-	-	-	-	-
Гацко Gacko	2018	13 823	-	357	13 466	-	-
	2019	6 647	14	533	6 100	2	70
	2020	6 064	63	1 313	4 688	1	60
	2021	7 860	2	1 347	6 511	-	-
	2022	10 232	23	1 279	8 930	-	-
Град Градишка City of Gradiška	2018	25 083	2 810	4 121	18 152	-	-
	2019	45 119	4 939	14 949	25 231	35	1 585
	2020	41 283	5 160	12 953	23 170	176	8 347
	2021	42 294	8 000	9 056	25 238	53	3 940
	2022	26 425	6 339	1 803	18 283	79	3 944
Град Дервента City of Derвента	2018	7 904	991	3 482	3 431	-	-
	2019	7 250	1 011	2 963	3 276	52	3 081
	2020	5 990	1 542	1 346	3 102	12	600
	2021	3 447	593	921	1 933	1	77
	2022	7 574	314	625	6 635	-	-
Град Добој City of Doboј	2018	15 669	8 611	2 597	4 461	37	2 085
	2019	65 238	9 688	1 012	54 538	279	12 864
	2020	119 566	9 539	3 101	106 926	220	9 337
	2021	90 266	15 327	7 619	67 320	403	18 481
	2022	79 813	7 427	21 441	50 945	194	9 969
Доњи Жабар Donji Žabar	2018	124	51	-	73	-	-
	2019	201	67	-	134	-	-
	2020	33	-	-	33	-	-
	2021	70	-	-	70	-	-
	2022	101	-	-	101	-	-
Град Зворник City of Zvornik	2018	20 799	3 639	3 711	13 449	103	5 064
	2019	22 384	2 240	4 636	15 508	10	542
	2020	24 739	3 074	6 167	15 498	77	4 236
	2021	27 043	4 534	8 490	14 019	98	4 279
	2022	32 534	6 098	8 422	18 014	-	-
Источни Дрвар Istočni Drvar	2018	909	-	215	694	-	-
	2019	654	6	95	553	-	-
	2020	462	-	182	280	-	-
	2021	-	-	-	-	-	-
	2022	-	-	-	-	-	-
Источни Мостар Istočni Mostar	2018	-	-	-	-	-	-
	2019	-	-	-	-	-	-
	2020	-	-	-	-	-	-
	2021	-	-	-	-	-	-
	2022	-	-	-	-	-	-

11.3. Вриједност извршених радова према врсти грађевинских објеката и стамбена изградња¹⁾

Value of performed works by type of construction and construction of dwellings¹⁾
(наставак/continued)

Град/општина City/municipality		Вриједност извршених радова, хиљ. КМ Value of performed work, thous. KM				Завршени станови Completed dwellings	
		укупно total	објекти високоградње buildings		објекти нискоградње civil engineering	број number	површина, floor area, m ²
			стамбене зграде residential buildings	нестамбене зграде non-residential buildings			
Град Источно Сарајево City of Istočno Sarajevo	2018	69 280	13 844	36 698	18 738	307	15 045
	2019	47 914	16 076	14 044	17 794	324	15 558
	2020	61 642	30 404	15 518	15 720	388	19 089
	2021	59 890	33 806	11 546	14 538	506	25 104
	2022	66 580	27 322	22 114	17 144	546	25 778
Источна Илиџа Istočna Ilidža	2018	7 647	2 583	3 451	1 613	54	2 805
	2019	5 555	785	2 783	1 987	35	1 582
	2020	10 003	9 189	80	734	38	2 091
	2021	12 542	11 742	167	633	130	7 619
	2022	8 903	6 699	234	1 970	40	1 725
Источни Стари Град Istočni Stari Grad	2018	1 229	-	-	1 229	-	-
	2019	226	-	-	226	-	-
	2020	640	-	5	635	-	-
	2021	92	-	-	92	-	-
	2022	383	-	-	383	-	-
Источно Ново Сарајево Istočno Novo Sarajevo	2018	45 453	9 721	31 730	4 002	218	10 613
	2019	21 151	11 633	7 382	2 136	287	13 877
	2020	24 925	14 665	4 458	5 802	207	10 372
	2021	24 266	16 408	3 754	4 104	282	13 640
	2022	21 873	14 856	2 504	4 513	353	17 686
Пале Pale	2018	9 414	800	472	8 142	35	1 627
	2019	16 500	2 751	3 179	10 570	-	-
	2020	22 949	5 199	10 559	7 191	130	6 158
	2021	21 997	5 552	7 471	8 974	94	3 845
	2022	31 297	4 276	17 920	9 101	89	3 883
Соколац Sokolac	2018	4 007	680	1 045	2 282	-	-
	2019	3 851	907	518	2 426	2	99
	2020	2 303	818	264	1 221	-	-
	2021	262	104	25	133	-	-
	2022	596	182	254	160	64	2 484
Трново Trnovo	2018	1 530	60	-	1 470	-	-
	2019	631	-	182	449	-	-
	2020	822	533	152	137	13	468
	2021	731	-	129	602	-	-
	2022	3 528	1 309	1 202	1 017	-	-
Језеро Jezero	2018	374	-	364	10	-	-
	2019	124	-	-	124	-	-
	2020	-	-	-	-	-	-
	2021	-	-	-	-	-	-
	2022	-	-	-	-	-	-
Калиновић Kalinovik	2018	612	-	292	320	-	-
	2019	655	-	358	297	-	-
	2020	1 184	-	706	478	-	-
	2021	8 822	-	561	8 261	-	-
	2022	3 907	-	27	3 880	-	-

11.3. Вриједност извршених радова према врсти грађевинских објеката и стамбена изградња¹⁾Value of performed works by type of construction and construction of dwellings¹⁾

(наставак/continued)

Град/општина City/municipality		Вриједност извршених радова, хиљ. КМ Value of performed work, thous. KM				Завршени станови Completed dwellings	
		укупно total	објекти високоградње buildings		објекти нискоградње civil engineering	број number	површина, floor area, m ²
			стамбене зграде residential buildings	нестамбене зграде non-residential buildings			
Кнежево <i>Kneževo</i>	2018	96	-	61	35	-	-
	2019	2 982	-	32	2 950	-	-
	2020	1 348	-	551	797	-	-
	2021	851	16	175	660	-	-
	2022	975	-	-	975	-	-
Козарска Дубица <i>Kozarska Dubica</i>	2018	3 962	411	1 731	1 820	19	1 070
	2019	7 473	554	1 409	5 510	-	-
	2020	2 836	318	2 172	346	15	600
	2021	8 933	404	3 361	5 168	-	-
	2022	21 272	133	11 732	9 407	36	1 755
Костајница <i>Kostajnica</i>	2018	284	27	9	248	-	-
	2019	1 204	306	114	784	-	-
	2020	712	315	232	165	-	-
	2021	193	-	60	133	-	-
	2022	91	-	91	-	-	-
Котор Варош <i>Kotor Varoš</i>	2018	10 799	2 084	905	7 810	29	1 270
	2019	7 809	806	3 023	3 980	-	-
	2020	12 589	5 410	3 466	3 713	21	1 104
	2021	4 931	3 178	126	1 627	62	2 910
	2022	2 753	393	541	1 819	-	-
Крупа на Уни <i>Krupa na Uni</i>	2018	-	-	-	-	-	-
	2019	-	-	-	-	-	-
	2020	467	-	467	-	-	-
	2021	-	-	-	-	-	-
	2022	-	-	-	-	-	-
Купрес <i>Kupres</i>	2018	-	-	-	-	-	-
	2019	226	-	-	226	-	-
	2020	-	-	-	-	-	-
	2021	-	-	-	-	-	-
	2022	165	-	-	165	-	-
Град Лакташи <i>City of Laktaši</i>	2018	41 549	299	3 318	37 932	-	-
	2019	9 252	358	4 473	4 421	-	-
	2020	6 953	204	3 147	3 602	-	-
	2021	5 959	758	2 121	3 080	-	-
	2022	17 275	1 296	4 932	11 047	1	120
Лопаре <i>Lopare</i>	2018	2 662	96	307	2 259	1	110
	2019	2 395	56	320	2 019	-	-
	2020	1 270	440	85	745	10	509
	2021	2 790	112	998	1 680	-	-
	2022	2 774	473	612	1 689	1	56
Љубиње <i>Ljubinje</i>	2018	125	-	90	35	-	-
	2019	87	-	23	64	-	-
	2020	456	-	-	456	-	-
	2021	146	-	2	144	-	-
	2022	252	-	-	252	-	-

11.3. Вриједност извршених радова према врсти грађевинских објеката и стамбена изградња¹⁾

Value of performed works by type of construction and construction of dwellings¹⁾
(наставак/continued)

Град/општина City/municipality		Вриједност извршених радова, хиљ. КМ Value of performed work, thous. KM				Завршени станови Completed dwellings	
		укупно total	објекти високоградње buildings		објекти нискоградње civil engineering	број number	површина, floor area, m ²
			стамбене зграде residential buildings	нестамбене зграде non-residential buildings			
Милићи <i>Milići</i>	2018	3 800	573	1 839	1 388	-	-
	2019	2 568	1 327	228	1 013	42	2 266
	2020	3 553	-	124	3 429	-	-
	2021	4 447	-	292	4 155	-	-
	2022	10 577	-	2 259	8 318	-	-
Модрича <i>Modriča</i>	2018	3 850	2 066	976	808	42	2 120
	2019	4 857	2 048	1 965	844	72	3 188
	2020	4 027	1 838	662	1 527	64	3 472
	2021	3 142	1 793	1 135	214	54	2 990
	2022	6 054	1 893	4 011	150	60	3 890
Мркоњић Град <i>Mrkonjić Grad</i>	2018	22 265	161	495	21 609	-	-
	2019	18 494	-	1 062	17 432	-	-
	2020	22 750	860	290	21 600	-	-
	2021	12 581	83	618	11 880	-	-
	2022	11 562	77	923	10 562	-	-
Невесинје <i>Nevesinje</i>	2018	23 157	1 248	684	21 225	38	2 313
	2019	18 143	791	84	17 268	-	-
	2020	17 206	1 008	19	16 179	1	110
	2021	14 052	46	406	13 600	-	-
	2022	39 600	24	723	38 853	-	-
Нови Град <i>Novi Grad</i>	2018	923	-	286	637	-	-
	2019	3 478	505	104	2 869	-	-
	2020	1 304	75	263	966	-	-
	2021	882	499	115	268	-	-
	2022	286	191	13	82	1	50
Ново Горажде <i>Novo Goražde</i>	2018	165	35	38	92	-	-
	2019	501	67	349	85	3	156
	2020	254	-	239	15	-	-
	2021	160	103	40	17	-	-
	2022	154	54	100	-	-	-
Осмаци <i>Ostaci</i>	2018	165	-	165	-	-	-
	2019	390	-	96	294	-	-
	2020	25	-	25	-	-	-
	2021	4	-	4	-	-	-
	2022	234	-	-	234	-	-
Оштра Лука <i>Oštra Luka</i>	2018	-	-	-	-	-	-
	2019	31	-	-	31	-	-
	2020	100	-	100	-	-	-
	2021	95	-	93	2	-	-
	2022	224	-	224	-	-	-
Пелагићево <i>Pelagićevo</i>	2018	1 224	4	853	367	-	-
	2019	371	-	-	371	-	-
	2020	61	-	-	61	-	-
	2021	224	-	71	153	-	-
	2022	467	40	192	235	-	-

11.3. Вриједност извршених радова према врсти грађевинских објеката и стамбена изградња¹⁾Value of performed works by type of construction and construction of dwellings¹⁾

(наставак/continued)

Град/општина City/municipality		Вриједност извршених радова, хиљ. КМ Value of performed work, thous. KM				Завршени станови Completed dwellings	
		укупно total	објекти високоградње buildings		објекти нискоградње civil engineering	број number	површина, м ² floor area, m ²
			стамбене зграде residential buildings	нестамбене зграде non-residential buildings			
Петровац Petrovac	2018	1 330	456	-	874	-	-
	2019	45	41	-	4	-	-
	2020	210	-	-	210	-	-
	2021	-	-	-	-	-	-
	2022	-	-	-	-	-	-
Петрово Petrovo	2018	2 077	-	24	2 053	-	-
	2019	1 043	14	467	562	-	-
	2020	637	-	598	39	-	-
	2021	160	-	73	87	-	-
	2022	562	-	508	54	-	-
Град Приједор City of Prijedor	2018	13 533	3 266	3 393	6 874	-	-
	2019	14 830	4 674	6 175	3 981	72	3 409
	2020	32 334	3 268	3 755	25 311	62	2 778
	2021	12 758	1 838	2 426	8 494	32	1 281
	2022	14 158	3 138	2 675	8 345	-	-
Прњавор Prijavor	2018	52 624	170	2 324	50 130	-	-
	2019	10 369	780	607	8 982	14	549
	2020	6 531	151	1 005	5 375	-	-
	2021	8 763	352	1 400	7 011	-	-
	2022	17 593	2 054	1 996	13 543	-	-
Рибник Ribnik	2018	1 837	-	276	1 561	-	-
	2019	1 600	-	371	1 229	-	-
	2020	2 517	-	275	2 242	-	-
	2021	235	-	-	235	-	-
	2022	829	-	-	829	-	-
Рогатица Rogatica	2018	2 239	96	56	2 087	12	621
	2019	1 772	105	569	1 098	2	99
	2020	2 876	-	293	2 583	-	-
	2021	2 748	1 817	372	559	-	-
	2022	1 191	361	399	431	-	-
Рудо Rudo	2018	561	335	161	65	-	-
	2019	905	269	314	322	-	-
	2020	1 678	319	71	1 288	10	580
	2021	73	-	42	31	-	-
	2022	383	-	281	102	-	-
Србац Srbac	2018	2 978	346	1 336	1 296	-	-
	2019	3 707	272	1 871	1 564	-	-
	2020	1 966	163	487	1 316	-	-
	2021	4 759	389	2 550	1 820	-	-
	2022	20 230	92	470	19 668	-	-
Сребреница Srebrenica	2018	2 170	342	489	1 339	-	-
	2019	2 513	28	50	2 435	-	-
	2020	1 297	44	90	1 163	-	-
	2021	3 400	2	162	3 236	-	-
	2022	3 254	6	107	3 141	-	-

11.3. Вриједност извршених радова према врсти грађевинских објеката и стамбена изградња¹⁾

Value of performed works by type of construction and construction of dwellings¹⁾

(наставак/continued)

Град/општина City/municipality		Вриједност извршених радова, хиљ. КМ Value of performed work, thous. KM				Завршени станови Completed dwellings	
		укупно total	објекти високоградње buildings		објекти нискоградње civil engineering	број number	површина, floor area, m ²
			стамбене зграде residential buildings	нестамбене зграде non-residential buildings			
Станари Stanari	2018	4 000	-	593	3 407	-	-
	2019	2 370	599	318	1 453	27	1 292
	2020	2 484	378	344	1 762	-	-
	2021	2 238	174	858	1 206	-	-
	2022	5 340	225	1 518	3 597	33	1 569
Теслић Teslić	2018	7 968	2 173	1 573	4 222	8	320
	2019	7 712	3 425	1 054	3 233	144	7 759
	2020	5 957	2 215	2 209	1 533	11	614
	2021	13 864	1 465	2 078	10 321	50	2 613
	2022	20 785	4 645	3 916	12 224	21	1 288
Град Требиње City of Trebinje	2018	43 411	9 007	17 158	17 246	117	6 690
	2019	41 953	19 231	7 022	15 700	279	16 449
	2020	40 186	14 594	8 340	17 252	224	12 888
	2021	30 680	16 068	6 677	7 935	408	22 428
	2022	47 874	27 677	3 349	16 848	138	8 178
Угљевик Ugljevik	2018	50 571	890	888	48 793	1	140
	2019	18 053	807	501	16 745	-	-
	2020	6 917	120	349	6 448	38	2 056
	2021	6 231	113	396	5 722	3	260
	2022	4 304	75	757	3 472	-	-
Фоча Foča	2018	11 283	2 035	1 287	7 961	5	324
	2019	12 511	1 125	2 182	9 204	36	2 043
	2020	17 700	75	5 070	12 555	-	-
	2021	19 078	709	3 603	14 766	-	-
	2022	32 430	711	5 581	26 138	-	-
Хан Пијесак Han Pijesak	2018	1 510	-	227	1 283	-	-
	2019	285	-	64	221	-	-
	2020	1 144	-	128	1 016	-	-
	2021	432	-	151	281	-	-
	2022	552	-	70	482	-	-
Чајниче Čajniče	2018	608	-	119	489	-	-
	2019	676	-	231	445	-	-
	2020	640	-	196	444	2	140
	2021	281	-	176	105	-	-
	2022	186	-	103	83	-	-
Челинац Čelinac	2018	2 600	1 013	257	1 330	1	61
	2019	4 188	1 776	886	1 526	26	1 374
	2020	3 645	277	563	2 805	2	79
	2021	4 893	1 982	634	2 277	44	2 457
	2022	4 555	1 154	1	3 400	23	916
Шамац Šamac	2018	619	86	206	327	-	-
	2019	701	152	334	215	1	45
	2020	611	463	148	-	-	-
	2021	1 766	327	21	1 418	-	-
	2022	124	18	103	3	-	-

11.3. Вриједност извршених радова према врсти грађевинских објеката и стамбена изградња¹⁾Value of performed works by type of construction and construction of dwellings¹⁾

(наставак/continued)

Град/општина City/municipality		Вриједност извршених радова, хиљ. КМ Value of performed work, thous. KM				Завршени станови Completed dwellings	
		укупно total	објекти високоградње buildings		објекти нискоградње civil engineering	број number	површина, m ² floor area, m ²
			стамбене зграде residential buildings	нестамбене зграде non-residential buildings			
Шековићи Šekovići	2018	87	-	33	54	-	-
	2019	875	-	432	443	-	-
	2020	1 018	-	41	977	-	-
	2021	96	-	76	20	-	-
	2022	609	-	17	592	-	-
Шипово Šipovo	2018	7 436	-	557	6 879	-	-
	2019	2 130	258	154	1 718	-	-
	2020	2 762	22	174	2 566	-	-
	2021	11 320	453	174	10 693	-	-
	2022	18 899	138	90	18 671	-	-

¹⁾ Подаци су дати према мјесту градње у Републици Српској.

Data are collected according to the construction territory in Republika Srpska.

12.1. Доласци и ноћења туриста
Tourist arrivals and tourist nights

Град/општина City/municipality		Доласци Tourist arrivals			Ноћења Tourist nights		
		укупно total	домаћих туриста domestic tourists	страних туриста foreign tourists	укупно total	домаћих туриста domestic tourists	страних туриста foreign tourists
УКУПНО TOTAL	2018	381 802	179 674	202 128	926 939	456 367	470 572
	2019	400 268	181 401	218 867	972 855	466 815	506 040
	2020	190 271	123 966	66 305	531 447	335 624	195 823
	2021	295 038	175 763	119 275	748 275	478 830	269 445
	2022	439 781	217 634	222 147	1 036 569	547 534	489 035
Град Бања Лука City of Banja Luka	2018	85 060	37 504	47 556	132 283	53 795	78 488
	2019	88 113	38 550	49 563	136 696	54 418	82 278
	2020	31 809	18 097	13 712	48 924	25 366	23 558
	2021	55 628	26 974	28 654	86 294	37 146	49 148
	2022	94 842	39 543	55 299	146 189	55 445	90 744
Берковићи Berковиći	2018	-	-	-	-	-	-
	2019	-	-	-	-	-	-
	2020	-	-	-	-	-	-
	2021	-	-	-	-	-	-
	2022	-	-	-	-	-	-
Град Бијељина City of Bijeljina	2018	31 730	14 793	16 937	61 864	30 068	31 796
	2019	37 951	18 135	19 816	73 478	39 078	34 400
	2020	21 371	12 763	8 608	44 518	26 954	17 564
	2021	33 087	16 375	16 712	55 757	27 834	27 923
	2022	43 021	18 829	24 192	84 096	40 005	44 091
Билећа Bileća	2018	754	353	401	1 641	505	1 136
	2019	943	548	395	2 508	739	1 769
	2020	376	237	139	1 087	401	686
	2021	796	548	248	1 835	1 033	802
	2022	762	500	262	2 389	1 143	1 246
Братунац Bratunac	2018	598	598	-	910	910	-
	2019	-	-	-	-	-	-
	2020	423	419	4	589	585	4
	2021	678	471	207	1 006	597	409
	2022	553	339	214	855	463	392
Брод Brod	2018	573	431	142	1 801	1 135	666
	2019	415	343	72	801	540	261
	2020	375	296	79	729	517	212
	2021	827	571	256	1 399	850	549
	2022	773	471	302	2 224	1 540	684
Вишеград Višegrad	2018	7 802	3 426	4 376	33 314	20 257	13 057
	2019	8 563	3 484	5 079	32 578	18 415	14 163
	2020	4 596	3 279	1 317	21 962	18 465	3 497
	2021	6 955	4 200	2 755	29 092	21 679	7 413
	2022	9 334	4 085	5 249	34 439	21 548	12 891
Власеница Vlasenica	2018	217	103	114	495	193	302
	2019	328	188	140	709	416	293
	2020	206	164	42	334	288	46
	2021	523	466	57	1 104	1 026	78
	2022	280	132	148	591	286	305

12.1. Доласци и ноћења туриста
Tourist arrivals and tourist nights
 (наставак/continued)

Град/општина City/municipality		Доласци Tourist arrivals			Ноћења Tourist nights		
		укупно total	домаћих туриста domestic tourists	страних туриста foreign tourists	укупно total	домаћих туриста domestic tourists	страних туриста foreign tourists
Вукоставље Vukosavlje	2018	-	-	-	-	-	-
	2019	-	-	-	-	-	-
	2020	-	-	-	-	-	-
	2021	-	-	-	-	-	-
	2022	-	-	-	-	-	-
Гацко Gacko	2018	1 179	693	486	5 607	4 158	1 449
	2019	1 069	574	495	6 343	3 647	2 696
	2020	-	-	-	-	-	-
	2021	-	-	-	-	-	-
	2022	-	-	-	-	-	-
Град Градишка City of Gradiška	2018	4 098	1 766	2 332	7 266	2 417	4 849
	2019	4 040	1 126	2 914	8 883	2 011	6 872
	2020	1 190	605	585	2 612	997	1 615
	2021	2 217	1 013	1 204	4 690	1 793	2 897
	2022	3 640	1 443	2 197	5 751	2 005	3 746
Град Дервента City of Derвента	2018	2 475	745	1 730	4 789	1 229	3 560
	2019	2 449	904	1 545	4 716	1 571	3 145
	2020	683	397	286	1 342	694	648
	2021	1 313	749	564	2 295	1 062	1 233
	2022	1 880	732	1 148	3 495	1 134	2 361
Град Добој City of Doboј	2018	14 419	6 323	8 096	23 081	9 185	13 896
	2019	14 819	6 237	8 582	24 201	9 238	14 963
	2020	6 265	3 834	2 431	9 089	4 808	4 281
	2021	10 281	5 506	4 775	17 248	7 609	9 639
	2022	14 298	6 189	8 109	22 687	8 476	14 211
Доњи Жабар Donji Žabar	2018	63	63	-	63	63	-
	2019	57	57	-	75	75	-
	2020	153	153	-	153	153	-
	2021	279	252	27	633	457	176
	2022	434	327	107	1 183	629	554
Град Зворник City of Zvornik	2018	5 955	4 644	1 311	10 258	7 416	2 842
	2019	7 469	5 589	1 880	14 347	10 578	3 769
	2020	4 511	3 515	996	16 929	15 316	1 613
	2021	7 751	6 601	1 150	23 388	21 191	2 197
	2022	7 306	5 594	1 712	19 174	16 113	3 061
Источни Дрвар Istočni Drvar	2018	-	-	-	-	-	-
	2019	-	-	-	-	-	-
	2020	-	-	-	-	-	-
	2021	-	-	-	-	-	-
	2022	-	-	-	-	-	-
Источни Мостар Istočni Mostar	2018	-	-	-	-	-	-
	2019	-	-	-	-	-	-
	2020	-	-	-	-	-	-
	2021	-	-	-	-	-	-
	2022	-	-	-	-	-	-

12.1. Доласци и ноћења туриста
Tourist arrivals and tourist nights
(наставак/continued)

Град/општина City/municipality		Доласци Tourist arrivals			Ноћења Tourist nights		
		укупно total	домаћих туриста domestic tourists	страних туриста foreign tourists	укупно total	домаћих туриста domestic tourists	страних туриста foreign tourists
Град Источно Сарајево City of Istočno Sarajevo	2018	65 141	37 606	27 535	166 270	84 389	81 881
	2019	64 384	36 247	28 137	166 093	81 859	84 234
	2020	45 741	29 085	16 656	126 562	61 876	64 686
	2021	48 959	29 959	19 000	127 101	63 463	63 638
	2022	63 765	34 780	28 985	160 809	71 388	89 421
Источна Илиџа Istočna Ilidža	2018	8 523	5 100	3 423	11 531	7 122	4 409
	2019	8 613	5 169	3 444	10 946	6 991	3 955
	2020	4 795	4 421	374	5 805	5 237	568
	2021	5 324	3 759	1 565	6 769	4 842	1 927
	2022	7 403	4 825	2 578	9 645	6 140	3 505
Источни Стари Град Istočni Stari Grad	2018	-	-	-	-	-	-
	2019	-	-	-	-	-	-
	2020	-	-	-	-	-	-
	2021	-	-	-	-	-	-
	2022	-	-	-	-	-	-
Источно Ново Сарајево Istočno Novo Sarajevo	2018	4 036	2 053	1 983	6 282	3 247	3 035
	2019	4 769	2 443	2 326	7 051	3 630	3 421
	2020	2 508	2 061	447	3 721	2 937	784
	2021	3 320	2 477	843	4 481	3 017	1 464
	2022	5 534	2 814	2 720	7 620	3 530	4 090
Пале Pale	2018	52 430	30 337	22 093	148 021	73 643	74 378
	2019	50 894	28 578	22 316	147 756	71 047	76 709
	2020	38 420	22 593	15 827	117 009	53 690	63 319
	2021	40 262	23 719	16 543	115 690	55 590	60 100
	2022	49 218	26 368	22 850	138 247	60 032	78 215
Соколац Sokolac	2018	152	116	36	436	377	59
	2019	108	57	51	340	191	149
	2020	18	10	8	27	12	15
	2021	-	-	-	-	-	-
	2022	692	475	217	1 485	963	522
Трново Trnovo	2018	-	-	-	-	-	-
	2019	-	-	-	-	-	-
	2020	-	-	-	-	-	-
	2021	53	4	49	161	14	147
	2022	918	298	620	3 812	723	3 089
Језеро Jezero	2018	-	-	-	-	-	-
	2019	-	-	-	-	-	-
	2020	-	-	-	-	-	-
	2021	-	-	-	-	-	-
	2022	-	-	-	-	-	-
Калиновик Kalinovik	2018	87	87	-	219	219	-
	2019	161	161	-	377	377	-
	2020	284	222	62	1 838	552	1 286
	2021	380	303	77	1 791	446	1 345
	2022	213	201	12	804	444	360
Кнежево Kneževo	2018	-	-	-	-	-	-
	2019	-	-	-	-	-	-
	2020	-	-	-	-	-	-
	2021	-	-	-	-	-	-
	2022	-	-	-	-	-	-

12.1. Доласци и ноћења туриста
Tourist arrivals and tourist nights
 (наставак/continued)

Град/општина City/municipality		Доласци Tourist arrivals			Ноћења Tourist nights		
		укупно total	домаћих туриста domestic tourists	страних туриста foreign tourists	укупно total	домаћих туриста domestic tourists	страних туриста foreign tourists
Козарска Дубица <i>Kozarska Dubica</i>	2018	3 564	1 756	1 808	16 947	13 684	3 263
	2019	4 036	2 003	2 033	19 023	15 331	3 692
	2020	1 850	1 383	467	14 035	13 209	826
	2021	2 990	2 121	869	22 135	20 468	1 667
	2022	3 249	1 371	1 878	14 209	10 110	4 099
Костајница <i>Kostajnica</i>	2018	41	10	31	56	12	44
	2019	25	13	12	55	24	31
	2020	57	54	3	140	129	11
	2021	30	14	16	69	18	51
	2022	47	28	19	58	33	25
Котор Варош <i>Kotor Varoš</i>	2018	-	-	-	-	-	-
	2019	-	-	-	-	-	-
	2020	-	-	-	-	-	-
	2021	-	-	-	-	-	-
	2022	-	-	-	-	-	-
Крупа на Уни <i>Krupa na Uni</i>	2018	-	-	-	-	-	-
	2019	-	-	-	-	-	-
	2020	-	-	-	-	-	-
	2021	-	-	-	-	-	-
	2022	-	-	-	-	-	-
Купрес <i>Kupres</i>	2018	-	-	-	-	-	-
	2019	-	-	-	-	-	-
	2020	-	-	-	-	-	-
	2021	-	-	-	-	-	-
	2022	-	-	-	-	-	-
Град Лакташи <i>City of Laktaši</i>	2018	17 896	6 901	10 995	51 496	22 859	28 637
	2019	18 562	7 033	11 529	55 782	29 491	26 291
	2020	7 337	4 866	2 471	19 244	13 771	5 473
	2021	11 491	6 141	5 350	31 856	20 494	11 362
	2022	16 620	7 481	9 139	47 521	26 792	20 729
Лопаре <i>Lopare</i>	2018	9	9	-	10	10	-
	2019	6	6	-	14	14	-
	2020	6	6	-	11	11	-
	2021	-	-	-	-	-	-
	2022	1	1	-	1	1	-
Љубиње <i>Ljubinje</i>	2018	-	-	-	-	-	-
	2019	-	-	-	-	-	-
	2020	-	-	-	-	-	-
	2021	-	-	-	-	-	-
	2022	-	-	-	-	-	-
Милићи <i>Milici</i>	2018	530	246	284	866	381	485
	2019	677	269	408	1 740	347	1 393
	2020	587	496	91	3 404	3 054	350
	2021	142	79	63	318	90	228
	2022	87	37	50	267	63	204

12.1. Доласци и ноћења туриста
Tourist arrivals and tourist nights
(наставак/continued)

Град/општина City/municipality		Доласци Tourist arrivals			Ноћења Tourist nights		
		укупно total	домаћих туриста domestic tourists	страних туриста foreign tourists	укупно total	домаћих туриста domestic tourists	страних туриста foreign tourists
Модрича <i>Modriča</i>	2018	41	41	-	41	41	-
	2019	798	264	534	1 187	357	830
	2020	3	3	-	4	4	-
	2021	75	75	-	121	121	-
	2022	1 801	782	1 019	2 614	1 066	1 548
Мркоњић Град <i>Mrkonjić Grad</i>	2018	1 595	615	980	2 362	731	1 631
	2019	1 322	525	797	2 159	702	1 457
	2020	826	565	261	1 343	815	528
	2021	912	436	476	1 496	662	834
	2022	1 253	583	670	2 013	812	1 201
Невесиње <i>Nevesinje</i>	2018	449	449	-	479	479	-
	2019	717	717	-	752	752	-
	2020	201	201	-	201	201	-
	2021	784	784	-	1 093	1 093	-
	2022	316	316	-	888	888	-
Нови Град <i>Novi Grad</i>	2018	710	262	448	1 651	552	1 099
	2019	733	250	483	1 655	507	1 148
	2020	236	132	104	518	241	277
	2021	437	201	236	641	292	349
	2022	524	268	256	1 488	517	971
Ново Горажде <i>Novo Goražde</i>	2018	196	113	83	313	188	125
	2019	28	27	1	42	41	1
	2020	-	-	-	-	-	-
	2021	55	55	-	131	131	-
	2022	36	36	-	42	42	-
Осмаци <i>Ostaci</i>	2018	6	6	-	6	6	-
	2019	-	-	-	-	-	-
	2020	3	3	-	3	3	-
	2021	4	4	-	4	4	-
	2022	-	-	-	-	-	-
Оштра Лука <i>Oštra Luka</i>	2018	-	-	-	-	-	-
	2019	-	-	-	-	-	-
	2020	-	-	-	-	-	-
	2021	-	-	-	-	-	-
	2022	-	-	-	-	-	-
Пелагићево <i>Pelagićevo</i>	2018	-	-	-	-	-	-
	2019	-	-	-	-	-	-
	2020	-	-	-	-	-	-
	2021	-	-	-	-	-	-
	2022	-	-	-	-	-	-
Петровац <i>Petrovac</i>	2018	637	439	198	1 234	870	364
	2019	65	61	4	86	78	8
	2020	657	510	147	986	759	227
	2021	899	649	250	1 665	1 255	410
	2022	882	591	291	1 435	877	558

12.1. Доласци и ноћења туриста
Tourist arrivals and tourist nights
 (наставак/continued)

Град/општина City/municipality		Доласци Tourist arrivals			Ноћења Tourist nights		
		укупно total	домаћих туриста domestic tourists	страних туриста foreign tourists	укупно total	домаћих туриста domestic tourists	страних туриста foreign tourists
Петрово <i>Petrovo</i>	2018	76	18	58	287	43	244
	2019	157	5	152	885	8	877
	2020	78	10	68	643	78	565
	2021	12 488	11 050	1 438	23 972	20 721	3 251
	2022	14 858	12 295	2 563	28 531	22 866	5 665
Град Приједор <i>City of Prijedor</i>	2018	13 014	7 319	5 695	24 841	13 873	10 968
	2019	14 263	7 969	6 294	27 200	16 526	10 674
	2020	5 026	3 678	1 348	8 352	5 287	3 065
	2021	8 491	4 958	3 533	14 994	7 784	7 210
	2022	11 050	5 808	5 242	19 201	9 720	9 481
Прњавор <i>Prnjavor</i>	2018	5 683	2 688	2 995	21 455	11 689	9 766
	2019	6 691	2 762	3 929	24 805	11 930	12 875
	2020	4 152	2 988	1 164	17 256	12 471	4 785
	2021	5 684	3 835	1 849	21 684	15 497	6 187
	2022	8 030	4 657	3 373	27 965	16 828	11 137
Рибник <i>Ribnik</i>	2018	536	51	485	2 642	141	2 501
	2019	746	107	639	3 500	301	3 199
	2020	12	-	12	60	-	60
	2021	288	6	282	1 470	23	1 447
	2022	350	20	330	1 671	46	1 625
Рогатица <i>Rogatica</i>	2018	377	196	181	494	246	248
	2019	340	229	111	419	291	128
	2020	222	189	33	313	260	53
	2021	304	223	81	422	299	123
	2022	326	257	69	487	401	86
Рудо <i>Rudo</i>	2018	642	171	471	1 044	239	805
	2019	-	-	-	-	-	-
	2020	-	-	-	-	-	-
	2021	-	-	-	-	-	-
	2022	-	-	-	-	-	-
Србац <i>Srbac</i>	2018	670	197	473	1 560	556	1 004
	2019	648	197	451	1 551	408	1 143
	2020	354	210	144	1 064	545	519
	2021	515	255	260	1 551	805	746
	2022	350	178	172	1 189	856	333
Сребреница <i>Srebrenica</i>	2018	1 144	267	877	2 055	370	1 685
	2019	1 186	254	932	2 411	375	2 036
	2020	294	212	82	557	398	159
	2021	17	-	17	35	-	35
	2022	30	-	30	50	-	50
Станари <i>Stanari</i>	2018	-	-	-	-	-	-
	2019	-	-	-	-	-	-
	2020	-	-	-	-	-	-
	2021	-	-	-	-	-	-
	2022	-	-	-	-	-	-

12.1. Доласци и ноћења туриста
Tourist arrivals and tourist nights
(наставак/continued)

Град/општина City/municipality		Доласци Tourist arrivals			Ноћења Tourist nights		
		укупно total	домаћих туриста domestic tourists	страних туриста foreign tourists	укупно total	домаћих туриста domestic tourists	страних туриста foreign tourists
Теслић <i>Tešić</i>	2018	43 340	28 082	15 258	235 119	134 266	100 853
	2019	43 309	26 781	16 528	242 817	130 085	112 732
	2020	24 796	19 317	5 479	133 518	91 492	42 026
	2021	32 671	27 848	4 823	184 304	159 508	24 796
	2022	43 294	32 999	10 295	224 933	160 657	64 276
Град Требиње <i>City of Trebinje</i>	2018	57 362	14 996	42 366	89 241	28 343	60 898
	2019	61 440	15 230	46 210	94 416	28 272	66 144
	2020	18 617	12 196	6 421	39 241	26 770	12 471
	2021	33 371	17 445	15 926	59 698	32 635	27 063
	2022	78 370	31 255	47 115	147 738	64 118	83 620
Угљевик <i>Ugljevik</i>	2018	1 087	330	757	2 887	635	2 252
	2019	64	64	-	116	116	-
	2020	573	436	137	1 631	1 035	596
	2021	1 196	667	529	2 955	1 800	1 155
	2022	2 257	1 045	1 212	3 203	1 289	1 914
Фоча <i>Foča</i>	2018	10 763	4 519	6 244	17 031	8 056	8 975
	2019	12 789	4 045	8 744	18 821	7 025	11 796
	2020	5 617	2 769	2 848	8 992	5 123	3 869
	2021	11 171	4 287	6 884	16 807	7 141	9 666
	2022	13 358	3 715	9 643	22 819	7 813	15 006
Хан Пијесак <i>Han Pijesak</i>	2018	-	-	-	-	-	-
	2019	-	-	-	-	-	-
	2020	-	-	-	-	-	-
	2021	-	-	-	-	-	-
	2022	-	-	-	-	-	-
Чајниче <i>Čajniče</i>	2018	-	-	-	-	-	-
	2019	-	-	-	-	-	-
	2020	-	-	-	-	-	-
	2021	-	-	-	-	-	-
	2022	-	-	-	-	-	-
Челинац <i>Čelinac</i>	2018	349	143	206	538	198	340
	2019	314	129	185	439	167	272
	2020	124	82	42	298	231	67
	2021	82	39	43	99	45	54
	2022	95	20	75	147	27	120
Шамац <i>Šamac</i>	2018	656	438	218	1 535	1 077	458
	2019	407	134	273	681	211	470
	2020	182	116	66	393	193	200
	2021	1 044	429	615	5 799	532	5 267
	2022	1 434	677	757	3 205	907	2 298
Шековићи <i>Šekovići</i>	2018	-	-	-	-	-	-
	2019	-	-	-	-	-	-
	2020	-	-	-	-	-	-
	2021	-	-	-	-	-	-
	2022	-	-	-	-	-	-
Шипово <i>Šipovo</i>	2018	278	277	1	888	883	5
	2019	184	184	-	494	494	-
	2020	478	478	-	2 572	2 572	-
	2021	223	174	49	1 323	1 226	97
	2022	62	49	13	208	186	22

13.1. Регистрована возила, крај године
Registered vehicles, end of the year

Град/општина <i>City/municipality</i>		Мотоцикли, трицикли и четворцикли <i>Motorcycles, tricycles and four wheel vehicles</i>	Путнички аутомобили <i>Passenger cars</i>	Аутобуси <i>Buses</i>	Теретно возило <i>Goods road vehicle</i>	Прикључно возило <i>Trailer vehicle</i>	Остала возила <i>Other vehicles</i>
УКУПНО	2018	6 076	329 411	1 605	35 565	14 849	4 007
TOTAL	2019	6 781	344 902	1 626	37 454	15 835	4 841
	2020	7 636	350 597	1 356	38 623	16 685	5 438
	2021	8 094	364 522	1 408	40 214	17 538	5 685
	2022	9 558	374 310	1 482	41 456	19 074	7 016
Град Бања Лука <i>City of Banja Luka</i>	2018	1 812	61 694	362	7 305	1 859	309
	2019	1 863	64 252	350	7 843	2 003	386
	2020	2 100	65 817	312	8 224	2 133	410
	2021	2 211	68 785	311	8 807	2 335	408
	2022	2 504	70 643	316	9 060	2 545	436
Берковићи <i>Berkovići</i>	2018	-	491	1	108	6	8
	2019	2	525	1	113	7	3
	2020	2	520	1	116	8	2
	2021	5	526	1	118	8	3
	2022	4	552	1	114	9	-
Град Бијељина <i>City of Bijeljina</i>	2018	543	32 337	66	3 174	1 395	335
	2019	600	33 626	69	3 263	1 448	347
	2020	658	34 366	54	3 347	1 535	328
	2021	706	35 541	53	3 507	1 710	461
	2022	825	36 494	61	3 522	1 751	559
Билећа <i>Bileća</i>	2018	15	2 853	6	523	107	16
	2019	25	3 047	9	562	106	18
	2020	29	3 179	9	574	111	19
	2021	26	3 197	8	566	101	14
	2022	44	3 363	8	574	116	14
Братунац <i>Bratunac</i>	2018	28	3 467	9	293	95	18
	2019	34	3 667	9	322	98	30
	2020	57	3 725	8	323	94	31
	2021	59	3 865	7	346	113	43
	2022	80	3 957	7	357	123	50
Брод <i>Brod</i>	2018	162	4 040	7	267	203	159
	2019	210	4 147	9	263	221	180
	2020	229	4 188	6	255	237	190
	2021	234	4 301	8	287	249	162
	2022	262	4 365	10	290	282	188
Вишеград <i>Višegrad</i>	2018	17	2 256	9	182	54	28
	2019	17	2 367	11	186	52	25
	2020	26	2 386	10	192	64	29
	2021	28	2 429	10	191	72	24
	2022	34	2 422	10	186	69	24
Власеница <i>Vlasenica</i>	2018	10	2 058	8	171	43	24
	2019	14	2 173	8	187	43	22
	2020	23	2 245	9	187	46	22
	2021	22	2 350	8	210	53	18
	2022	25	2 393	8	220	54	25
Вукосавље <i>Vukosavlje</i>	2018	18	892	-	57	63	13
	2019	25	923	-	60	68	18
	2020	23	950	-	57	72	29
	2021	19	1 015	-	62	62	24
	2022	23	1 027	-	71	75	26

13.1. Регистрована возила, крај године

Registered vehicles, end of the year
(наставак/continued)

Град/општина City/municipality	Година	Мотоцикли, трицикли и четворцикли Motorcycles, tricycles and four wheel vehicles	Путнички аутомобили Passenger cars	Аутобуси Buses	Теретно возило Goods road vehicle	Прикључно возило Trailer vehicle	Остала возила Other vehicles
Гацко Gacko	2018	1	2 377	18	190	30	50
	2019	1	2 461	17	205	33	53
	2020	3	2 491	15	202	39	54
	2021	6	2 550	17	208	44	36
	2022	6	2 687	19	212	49	39
Град Градишка City of Gradiška	2018	284	15 186	50	2 078	1 093	158
	2019	316	15 930	45	2 202	1 142	211
	2020	409	16 203	38	2 283	1 208	219
	2021	476	16 930	44	2 311	1 195	268
	2022	554	17 407	54	2 307	1 283	428
Град Дервента City of Derвента	2018	156	8 372	16	938	435	200
	2019	183	8 675	15	1 005	493	236
	2020	192	8 679	15	1 049	545	282
	2021	173	8 995	15	1 088	567	257
	2022	195	9 267	14	1 130	654	403
Град Добој City of Doboј	2018	210	17 473	79	1 348	623	270
	2019	240	18 274	81	1 416	679	281
	2020	287	18 545	60	1 476	684	322
	2021	276	19 132	66	1 564	694	264
	2022	308	19 646	72	1 601	769	307
Доњи Жабар Donji Žabar	2018	-	-	-	-	-	-
	2019	-	-	-	-	-	-
	2020	-	-	-	-	-	-
	2021	-	-	-	-	-	-
	2022	8	344	4	103	65	34
Град Зворник City of Zvornik	2018	90	11 170	72	1 028	498	340
	2019	113	11 641	65	1 101	533	313
	2020	134	11 647	60	1 089	584	336
	2021	130	11 816	63	1 025	589	242
	2022	140	12 024	64	1 094	691	291
Источни Дрвар Istočni Drvar	2018	-	-	-	-	-	-
	2019	-	-	-	-	-	-
	2020	-	-	-	-	-	-
	2021	-	-	-	-	-	-
	2022	2	77	6	9	7	-
Источни Мостар Istočni Mostar	2018	-	-	-	-	-	-
	2019	-	-	-	-	-	-
	2020	-	-	-	-	-	-
	2021	-	-	-	-	-	-
	2022	1	43	-	5	-	1
Град Источно Сарајево City of Istočno Sarajevo	2018	154	19 781	106	2 080	583	96
	2019	178	21 146	115	2 151	608	136
	2020	109	14 535	65	1 602	421	110
	2021	250	22 653	98	2 425	688	165
	2022	297	23 383	107	2 520	767	193
Источна Илиџа ¹⁾ Istočna Ilidža ¹⁾	2018	72	9 292	63	896	176	31
	2019	95	9 915	61	923	188	54
	2020	95	10 079	46	973	207	79
	2021	139	10 571	50	1 069	208	61
	2022	78	5 835	22	660	136	29

13.1. Регистрована возила, крај године

Registered vehicles, end of the year
(наставак/continued)

Град/општина City/municipality	Мотоцикли, трицикли и четворцикли Motorcycles, tricycles and four wheel vehicles	Путнички аутомобили Passenger cars	Аутобуси Buses	Теретно возило Goods road vehicle	Прикључно возило Trailer vehicle	Остала возила Other vehicles	
Источни Стари Град <i>Istočni Stari Grad</i>	2018	-	415	2	78	28	-
	2019	1	461	2	87	31	1
	2020	2	466	-	96	39	4
	2021	5	488	-	102	37	2
	2022	8	507	-	105	42	2
Источно Ново Сарајево <i>Istočno Novo Sarajevo</i>	2018
	2019
	2020
	2021
	2022	84	5 159	35	430	86	35
Пале <i>Pale</i>	2018	67	6 532	24	653	211	42
	2019	68	6 939	31	659	228	48
	2020	-	-	-	-	-	-
	2021	90	7 460	31	713	263	50
	2022	107	7 599	32	725	298	61
Соколац <i>Sokolac</i>	2018	15	3 194	17	436	165	22
	2019	13	3 473	21	461	156	24
	2020	12	3 614	19	514	172	23
	2021	16	3 759	17	520	176	49
	2022	19	3 840	16	557	199	62
Трново <i>Trnovo</i>	2018	-	346	-	17	3	1
	2019	1	358	-	21	5	9
	2020	-	376	-	19	3	4
	2021	-	375	-	21	4	3
	2022	1	396	1	23	4	2
Језеро <i>Jezero</i>	2018	2	227	-	21	11	2
	2019	4	245	-	24	12	3
	2020	6	249	-	23	11	2
	2021	5	255	-	28	13	-
	2022	8	267	-	28	15	1
Калиновик <i>Kalinovik</i>	2018	-	455	2	53	11	1
	2019	-	470	2	59	12	5
	2020	-	502	2	67	10	3
	2021	1	524	2	75	5	3
	2022	-	550	2	87	10	5
Кнежево <i>Kneževo</i>	2018	15	1 811	11	169	69	11
	2019	14	1 905	13	162	73	21
	2020	17	2 003	13	160	75	25
	2021	15	2 154	13	174	83	35
	2022	26	2 232	9	182	94	44
Козарска Дубица <i>Kozarska Dubica</i>	2018	173	6 196	17	593	337	119
	2019	224	6 498	21	613	376	191
	2020	227	6 511	16	627	401	250
	2021	247	6 673	18	635	420	266
	2022	256	6 882	19	648	439	327
Костајница <i>Kostajnica</i>	2018	49	1 265	9	101	105	21
	2019	54	1 322	8	98	110	38
	2020	62	1 299	7	89	110	59
	2021	63	1 338	8	85	111	63
	2022	67	1 393	10	82	112	85

13.1. Регистрована возила, крај године

Registered vehicles, end of the year

(наставак/continued)

Град/општина City/municipality	Година	Мотоцикли, трицикли и четворцикли Motorcycles, tricycles and four wheel vehicles	Путнички аутомобили Passenger cars	Аутобуси Buses	Теретно возило Goods road vehicle	Прикључно возило Trailer vehicle	Остала возила Other vehicles
Котор Варош Kotor Varoš	2018	63	4 057	36	381	177	29
	2019	75	4 336	33	417	190	29
	2020	69	4 430	29	435	201	46
	2021	87	4 675	38	463	218	47
	2022	98	4 804	35	482	241	51
Крупа на Уни Krupa na Uni	2018	1	324	5	28	24	12
	2019	-	347	5	32	27	12
	2020	-	359	4	34	31	13
	2021	1	376	4	31	35	14
	2022	1	394	4	25	31	11
Купрес Kupres	2018	-	-	-	-	-	-
	2019	-	-	-	-	-	-
	2020	-	-	-	-	-	-
	2021	-	-	-	-	-	-
	2022	-	47	1	6	5	2
Град Лакташи City of Laktaši	2018	197	12 153	91	2 582	940	110
	2019	210	12 911	95	2 690	990	144
	2020	240	13 233	80	2 717	1 011	161
	2021	248	13 964	80	2 844	1 096	178
	2022	306	14 363	95	3 019	1 205	206
Лопаре Lopare	2018	58	2 930	33	184	105	82
	2019	56	3 010	33	186	125	80
	2020	66	2 986	28	184	129	85
	2021	54	3 110	30	192	141	74
	2022	77	3 154	33	194	164	100
Љубиње Ljubinje	2018	10	995	2	141	18	18
	2019	16	1 037	3	142	15	15
	2020	19	1 053	2	145	16	16
	2021	16	1 074	1	157	21	12
	2022	25	1 118	1	166	24	15
Милићи Milići	2018	10	1 856	17	253	120	10
	2019	9	1 938	19	265	124	16
	2020	10	1 975	13	271	116	14
	2021	13	2 079	8	272	114	14
	2022	16	2 130	12	311	136	19
Модрича Modriča	2018	130	7 014	25	763	364	85
	2019	131	7 347	34	810	408	100
	2020	153	7 500	27	845	434	99
	2021	156	7 916	29	867	443	151
	2022	200	7 965	27	892	498	159
Мркоњић Град Mrkonjić Grad	2018	21	4 079	35	689	384	76
	2019	23	4 276	35	719	407	77
	2020	31	4 373	29	706	431	86
	2021	46	4 540	32	712	426	96
	2022	50	4 589	31	727	453	113
Невесинје Nevesinje	2018	10	3 253	11	392	69	34
	2019	8	3 477	14	410	77	34
	2020	7	3 538	9	440	93	39
	2021	8	3 711	11	415	93	31
	2022	12	3 818	14	431	99	40

13.1. Регистрована возила, крај године

Registered vehicles, end of the year
(наставак/continued)

Град/општина City/municipality	Мотоцикли, трицикли и четворцикли Motorcycles, tricycles and four wheel vehicles	Путнички аутомобили Passenger cars	Аутобуси Buses	Теретно возило Goods road vehicle	Прикључно возило Trailer vehicle	Остала возила Other vehicles
Нови Град <i>Novi Grad</i>	2018 76	5 931	24	451	310	75
	2019 97	6 181	25	499	347	143
	2020 103	6 269	19	494	358	157
	2021 119	6 460	19	502	372	175
	2022 181	6 708	21	520	402	205
Ново Горажде <i>Novo Goražde</i>	2018 2	324	-	46	8	3
	2019 3	329	1	53	15	4
	2020 2	325	1	51	12	9
	2021 8	345	1	52	13	8
	2022 4	356	1	50	14	12
Осмаци <i>Ostaci</i>	2018 3	779	-	295	141	17
	2019 4	795	-	286	144	25
	2020 5	803	-	292	132	26
	2021 9	825	-	284	128	10
	2022 12	860	-	283	131	19
Оштра Лука <i>Oštra Luka</i>	2018 11	797	1	88	69	43
	2019 10	814	-	83	64	61
	2020 12	829	-	90	82	63
	2021 11	888	-	104	91	61
	2022 14	870	-	96	97	50
Пелагићево <i>Pelagićevo</i>	2018 17	1 114	22	155	127	54
	2019 20	1 244	21	172	145	67
	2020 22	1 225	8	179	140	59
	2021 19	1 300	4	187	127	50
	2022 19	994	1	99	78	41
Петровац <i>Petrovac</i>	2018 -	-	-	-	-	-
	2019 -	-	-	-	-	-
	2020 -	-	-	-	-	-
	2021 -	-	-	-	-	-
	2022 1	518	8	57	38	9
Петрово <i>Petrovo</i>	2018 52	1 808	6	133	111	52
	2019 52	1 891	3	144	119	62
	2020 58	1 883	4	157	114	66
	2021 51	1 965	3	167	122	79
	2022 75	1 981	4	159	139	86
Град Приједор <i>City of Prijedor</i>	2018 511	20 017	135	1 515	1 104	330
	2019 635	20 722	137	1 605	1 227	492
	2020 727	20 543	108	1 640	1 307	552
	2021 798	21 476	115	1 691	1 443	667
	2022 961	22 132	116	1 751	1 532	791
Прњавор <i>Prnjavor</i>	2018 304	11 367	51	1 020	607	118
	2019 336	11 822	46	1 062	634	168
	2020 335	11 956	33	1 064	666	184
	2021 373	12 434	35	1 114	705	195
	2022 478	12 837	45	1 171	791	294
Рибник <i>Ribnik</i>	2018 6	1 728	30	250	138	26
	2019 9	1 863	33	273	158	31
	2020 10	1 980	31	273	157	35
	2021 17	2 057	29	295	168	36
	2022 16	1 509	16	246	131	24

13.1. Регистрована возила, крај године

Registered vehicles, end of the year
(наставак/continued)

Град/општина City/municipality	Година	Мотоцикли, трицикли и четворцикли Motorcycles, tricycles and four wheel vehicles	Путнички аутомобили Passenger cars	Аутобуси Buses	Теретно возило Goods road vehicle	Прикључно возило Trailer vehicle	Остала возила Other vehicles
Рогатица <i>Rogatica</i>	2018	15	2 398	13	305	82	10
	2019	20	2 543	15	336	77	18
	2020	22	2 629	14	372	82	18
	2021	21	2 716	14	390	90	21
	2022	28	2 767	17	398	81	28
Рудо <i>Rudo</i>	2018	4	923	5	104	22	5
	2019	5	906	8	105	22	6
	2020	7	883	8	103	21	7
	2021	9	844	7	104	20	4
	2022	8	820	8	102	21	10
Србац <i>Srbac</i>	2018	124	5 582	4	601	372	101
	2019	155	5 942	9	647	403	154
	2020	169	6 048	6	659	456	273
	2021	198	6 309	7	647	477	441
	2022	226	6 499	10	663	487	478
Сребреница <i>Srebrenica</i>	2018	10	1 616	11	115	43	9
	2019	9	1 632	14	126	42	14
	2020	13	1 673	11	140	43	17
	2021	19	1 786	11	144	52	10
	2022	19	1 785	11	151	53	16
Станари <i>Stanari</i>	2018	32	1 900	14	127	65	94
	2019	36	2 053	12	136	75	84
	2020	37	2 103	12	141	63	77
	2021	22	2 173	14	139	67	40
	2022	29	2 239	14	150	76	119
Теслић <i>Teslić</i>	2018	110	9 867	43	971	524	92
	2019	114	10 253	41	1 022	526	121
	2020	151	10 376	36	1 048	552	150
	2021	150	10 714	36	1 093	545	128
	2022	195	11 007	40	1 128	593	181
Град Требиње <i>City of Trebinje</i>	2018	299	9 521	34	843	260	74
	2019	355	10 163	31	863	278	75
	2020	368	10 139	26	877	291	73
	2021	364	10 376	31	895	282	59
	2022	472	10 812	29	926	308	63
Угљевик <i>Ugljevik</i>	2018	46	4 532	10	425	186	49
	2019	42	4 706	10	428	196	61
	2020	60	4 762	12	444	214	68
	2021	60	4 901	11	458	224	79
	2022	56	4 990	11	492	261	120
Фоча <i>Foča</i>	2018	39	4 522	20	354	91	11
	2019	37	4 805	24	380	88	9
	2020	38	4 886	20	402	97	14
	2021	53	5 087	23	410	107	25
	2022	67	5 292	19	448	123	19
Хан Пијесак <i>Han Pijesak</i>	2018	4	874	8	128	56	16
	2019	1	945	8	121	54	20
	2020	5	976	7	125	51	17
	2021	4	1 003	9	133	54	12
	2022	5	1 026	6	133	50	13

13.1. Регистрована возила, крај године

Registered vehicles, end of the year
(наставак/continued)

Град/општина City/municipality	Мотоцикли, трицикли и четвороцикли Motorcycles, tricycles and four wheel vehicles	Путнички аутомобили Passenger cars	Аутобуси Buses	Теретно возило Goods road vehicle	Прикључно возило Trailer vehicle	Остала возила Other vehicles
Чајниче Čajniče	2018 4	891	6	77	21	5
	2019 4	929	5	82	21	8
	2020 4	952	3	93	17	7
	2021 2	981	3	90	12	6
	2022 6	988	3	94	20	2
Челинац Čelinac	2018 35	4 227	25	653	201	38
	2019 45	4 485	24	687	197	41
	2020 59	4 648	19	700	203	55
	2021 62	4 968	17	745	207	49
	2022 71	5 038	17	771	234	55
Шамац Šamac	2018 89	4 064	16	359	318	100
	2019 96	4 155	16	360	346	94
	2020 114	4 208	13	377	340	91
	2021 94	4 348	15	375	330	97
	2022 112	4 365	10	373	353	107
Шековићи Šekovići	2018 6	1 270	4	68	21	11
	2019 8	1 331	4	65	22	13
	2020 7	1 352	4	74	22	17
	2021 9	1 416	4	76	27	14
	2022 5	1 393	4	76	30	21
Шипово Šipovo	2018 38	2 299	20	390	151	40
	2019 43	2 420	20	413	155	46
	2020 47	2 517	18	443	162	64
	2021 41	2 676	17	454	176	46
	2022 44	2 724	17	464	196	57

¹⁾ Од 2016. године обухвата податке за Источно Ново Сарајево.
Since 2016, data referring to Istočno Novo Sarajevo are also covered.

Извор: Министарство унутрашњих послова Републике Српске
Source: Ministry of Internal Affairs of Republika Srpska

13.2. Дужина путева¹⁾

Length of roads¹⁾

km

Град/општина City/municipality	Укупно Total	Савремени путеви Modern roads				Макадам Macadam	Земљани Earthen	
		свега all	асфалт asphalt	бетон concrete	коцка cubes			
УКУПНО	2018	9 808	4 922	4 916	4	3	4 382	506
TOTAL	2019	9 953	5 091	5 084	4	3	4 357	505
	2020	9 976	5 222	5 200	20	2	4 259	495
	2021	10 108	5 355	5 337	15	3	4 285	468
	2022	10 166	5 487	5 464	21	2	4 219	460
Град Бања Лука City of Banja Luka	2018	358	329	329	-	-	29	-
	2019	358	329	329	-	-	29	-
	2020	358	329	329	-	-	28	-
	2021	358	329	329	-	-	29	-
	2022	358	329	329	-	-	29	-
Берковићи Berkovići	2018	103	53	53	-	-	50	-
	2019	103	53	53	-	-	50	-
	2020	103	58	43	15	-	45	-
	2021	103	58	43	15	-	45	-
	2022	103	60	45	15	-	43	-
Град Бијељина City of Bijeljina	2018	259	211	211	-	-	48	-
	2019	259	212	212	-	-	47	-
	2020	259	217	217	-	-	42	-
	2021	259	217	217	-	-	42	-
	2022	244	211	211	-	-	33	-
Билећа Bileća	2018	271	78	78	-	-	192	-
	2019	271	79	79	-	-	192	-
	2020	271	79	79	-	-	192	-
	2021	271	79	79	-	-	192	-
	2022	271	79	79	-	-	192	-
Братунац Bratunac	2018	120	8	8	-	-	87	25
	2019	120	8	8	-	-	87	25
	2020	120	8	8	-	-	87	25
	2021	77	40	40	-	-	37	-
	2022	90	45	45	-	-	45	-
Брод Brod	2018	222	83	83	-	-	139	-
	2019	221	79	79	-	-	142	-
	2020	212	88	88	-	-	124	-
	2021	221	94	94	-	-	127	-
	2022	222	100	100	-	-	122	-
Вишеград Višegrad	2018	218	52	52	-	-	166	-
	2019	248	66	66	-	-	182	-
	2020	220	52	52	-	-	168	-
	2021	220	52	52	-	-	168	-
	2022	220	52	52	-	-	168	-
Власеница Vlasenica	2018	232	51	51	-	-	181	-
	2019	232	57	57	-	-	175	-
	2020	232	57	57	-	-	175	-
	2021	232	60	60	-	-	172	-
	2022	232	62	62	-	-	170	-

13.2. Дужина путева¹⁾
Length of roads¹⁾
(наставак/continued)

km

Град/општина City/municipality	Укупно Total	Савремени путеви Modern roads				Макадам Macadam	Земљани Earthen	
		свега all	асфалт asphalt	бетон concrete	коцка cubes			
Вукосавље Vukosavlje	2018	73	43	43	-	-	30	-
	2019	74	45	45	-	-	29	-
	2020	74	45	45	-	-	29	-
	2021	74	48	48	-	-	26	-
	2022	74	52	52	-	-	22	-
Гацко Gacko	2018	349	155	155	-	-	161	34
	2019	350	155	155	-	-	162	33
	2020	350	156	156	-	-	166	29
	2021	350	158	158	-	-	163	29
	2022	350	158	158	-	-	163	29
Град Градишка City of Gradiška	2018	116	110	110	-	-	7	-
	2019	117	110	110	-	-	7	-
	2020	116	114	114	-	-	3	-
	2021	116	116	116	-	-	-	-
	2022	116	116	116	-	-	-	-
Град Дервента City of Derвента	2018	226	161	161	-	-	65	-
	2019	226	166	166	-	-	60	-
	2020	226	166	166	-	-	60	-
	2021	226	169	169	-	-	57	-
	2022	226	170	170	-	-	56	-
Град Добој City of Doboј	2018	181	115	115	-	-	67	-
	2019	182	115	115	-	-	67	-
	2020	181	116	116	-	-	65	-
	2021	181	116	116	-	-	65	-
	2022	181	116	116	-	-	65	-
Доњи Жабар Donji Žabar	2018	42	37	37	-	-	5	-
	2019	42	37	37	-	-	5	-
	2020	42	37	37	-	-	5	-
	2021	42	37	37	-	-	5	-
	2022	42	37	37	-	-	5	-
Град Зворник City of Zvornik	2018	168	144	144	-	-	24	-
	2019	168	147	147	-	-	21	-
	2020	173	153	153	-	-	20	-
	2021	173	155	155	-	-	18	-
	2022	173	157	157	-	-	16	-
Источни Дрвар Istočni Drvar	2018	5	5	5	-	-	-	-
	2019	5	5	5	-	-	-	-
	2020	5	5	5	-	-	-	-
	2021	15	15	15	-	-	-	-
	2022	5	5	5	-	-	-	-
Источни Мостар Istočni Mostar	2018	25	8	4	4	-	17	-
	2019	25	8	4	4	-	17	-
	2020	25	8	4	4	-	17	-
	2021	25	8	8	-	-	17	-
	2022	25	8	4	4	-	17	-

13 Саобраћај и везе

Transport and communication

13.2. Дужина путева¹⁾

Length of roads¹⁾

(наставак/continued)

km

Град/општина City/municipality	Укупно Total	Савремени путеви Modern roads				Макадам Macadam	Земљани Earthen	
		свега all	асфалт asphalt	бетон concrete	коцка cubes			
Град Источно Сарајево City of Istočno Sarajevo	2018	870	340	340	-	-	520	9
	2019	869	349	349	-	-	511	9
	2020	879	364	364	-	-	503	-
	2021	878	367	367	-	-	502	9
	2022	889	384	384	-	-	496	9
Источна Илиџа Istočna Ilidža	2018	48	41	41	-	-	7	-
	2019	48	41	41	-	-	7	-
	2020	48	41	41	-	-	7	-
	2021	48	41	41	-	-	7	-
	2022	48	41	41	-	-	7	-
Источни Стари Град Istočni Stari Grad	2018	117	41	41	-	-	68	9
	2019	118	42	42	-	-	67	9
	2020	126	53	53	-	-	64	9
	2021	126	53	53	-	-	64	9
	2022	126	53	53	-	-	64	9
Источно Ново Сарајево Istočno Novo Sarajevo	2018	74	63	63	-	-	11	-
	2019	73	69	69	-	-	4	-
	2020	75	70	70	-	-	4	-
	2021	74	70	70	-	-	4	-
	2022	85	81	81	-	-	4	-
Пале Pale	2018	280	72	72	-	-	207	-
	2019	279	72	72	-	-	207	-
	2020	280	74	74	-	-	205	-
	2021	279	74	74	-	-	205	-
	2022	279	77	77	-	-	202	-
Соколац Sokolac	2018	298	96	96	-	-	202	-
	2019	298	96	96	-	-	202	-
	2020	298	99	99	-	-	199	-
	2021	298	99	99	-	-	199	-
	2022	298	102	102	-	-	196	-
Трново Trnovo	2018	53	27	27	-	-	26	-
	2019	53	29	29	-	-	24	-
	2020	53	27	27	-	-	24	3
	2021	53	30	30	-	-	23	-
	2022	53	30	30	-	-	23	-
Језеро Jezero	2018	47	15	15	-	-	28	4
	2019	47	17	17	-	-	26	4
	2020	47	17	17	-	-	26	4
	2021	47	17	17	-	-	26	4
	2022	47	17	17	-	-	26	4
Калиновик Kalinovik	2018	227	20	20	-	-	41	166
	2019	227	20	20	-	-	41	166
	2020	227	22	22	-	-	43	162
	2021	227	22	22	-	-	43	162
	2022	227	30	30	-	-	41	156

13.2. Дужина путева¹⁾
Length of roads¹⁾
(наставак/continued)

km

Град/општина City/municipality	Укупно Total	Савремени путеви Modern roads				Макадам Macadam	Земљани Earthen	
		свега all	асфалт asphalt	бетон concrete	коцка cubes			
Кнежево Kneževo	2018	356	94	94	-	-	190	72
	2019	356	102	102	-	-	182	72
	2020	356	102	102	-	-	182	72
	2021	356	102	102	-	-	182	72
	2022	356	102	102	-	-	182	72
Козарска Дубица Kozarska Dubica	2018	170	96	96	-	-	74	-
	2019	170	96	96	-	-	74	-
	2020	170	97	97	-	-	73	-
	2021	170	97	97	-	-	73	-
	2022	170	103	103	-	-	67	-
Костајница Kostajnica	2018	107	31	31	-	-	62	14
	2019	108	31	31	-	-	63	14
	2020	108	32	32	-	-	62	14
	2021	108	32	32	-	-	62	14
	2022	108	32	32	-	-	62	14
Котор Варош Kotor Varoš	2018	255	71	71	-	-	184	-
	2019	259	77	77	-	-	182	-
	2020	259	84	84	-	-	175	-
	2021	259	84	84	-	-	175	-
	2022	259	85	85	-	-	174	-
Крупа на Уни Krupa na Uni	2018	73	30	30	-	-	43	-
	2019	73	32	32	-	-	41	-
	2020	73	32	32	-	-	41	-
	2021	73	33	33	-	-	40	-
	2022	73	33	33	-	-	40	-
Купрес Kupres	2018	10	8	8	-	-	1	1
	2019	10	8	8	-	-	1	1
	2020	10	8	8	-	-	2	-
	2021	10	8	8	-	-	1	1
	2022	8	8	8	-	-	-	-
Град Лакташи City of Laktaši	2018	196	196	196	-	-	-	-
	2019	196	196	196	-	-	-	-
	2020	196	196	196	-	-	-	-
	2021	196	196	196	-	-	-	-
	2022	196	196	196	-	-	-	-
Лопаре Lopare	2018	144	85	85	-	-	59	-
	2019	143	89	89	-	-	54	-
	2020	144	93	93	-	-	50	-
	2021	144	100	100	-	-	44	-
	2022	144	102	102	-	-	42	-
Љубиње Ljubinje	2018	103	63	63	-	-	22	18
	2019	103	63	63	-	-	22	18
	2020	103	63	63	-	-	22	18
	2021	103	63	63	-	-	22	18
	2022	103	65	63	2	-	21	17

13 Саобраћај и везе

Transport and communication

13.2. Дужина путева¹⁾

Length of roads¹⁾
(наставак/continued)

km

Град/општина City/municipality	Укупно Total	Савремени путеви Modern roads				Макадам Macadam	Земљани Earthen	
		свега all	асфалт asphalt	бетон concrete	коцка cubes			
Милићи	2018	135	56	56	-	-	79	-
<i>Milići</i>	2019	142	65	65	-	-	77	-
	2020	146	66	66	-	-	80	-
	2021	111	58	58	-	-	53	-
	2022	111	59	59	-	-	52	-
Модрича	2018	191	132	132	-	-	58	-
<i>Modriča</i>	2019	190	132	132	-	-	58	-
	2020	191	132	132	-	-	58	-
	2021	190	132	132	-	-	58	-
	2022	190	132	132	-	-	58	-
Мркоњић Град	2018	165	128	128	-	-	37	-
<i>Mrkonjić Grad</i>	2019	165	133	133	-	-	32	-
	2020	165	133	133	-	-	31	-
	2021	164	133	133	-	-	31	-
	2022	164	135	135	-	-	29	-
Невесинје	2018	290	56	56	-	-	234	-
<i>Nevesinje</i>	2019	290	56	56	-	-	234	-
	2020	290	56	56	-	-	234	-
	2021	290	56	56	-	-	234	-
	2022	290	60	60	-	-	230	-
Нови Град	2018	259	117	117	-	-	133	9
<i>Novi Grad</i>	2019	260	120	120	-	-	131	9
	2020	259	123	123	-	-	127	9
	2021	259	124	124	-	-	126	9
	2022	259	126	126	-	-	124	9
Ново Горажде	2018	155	9	9	-	-	-	146
<i>Novo Goražde</i>	2019	155	9	9	-	-	-	146
	2020	155	13	13	-	-	-	142
	2021	155	13	13	-	-	-	142
	2022	158	16	16	-	-	-	142
Осмаци	2018	70	53	53	-	-	17	-
<i>Ostaci</i>	2019	74	59	59	-	-	15	-
	2020	74	59	59	-	-	15	-
	2021	74	59	59	-	-	15	-
	2022	74	60	60	-	-	14	-
Оштра Лука	2018	175	29	29	-	-	144	2
<i>Oštra Luka</i>	2019	185	39	39	-	-	144	2
	2020	185	39	39	-	-	144	2
	2021	185	39	39	-	-	144	2
	2022	185	39	39	-	-	144	2
Пелагићево	2018	99	54	54	-	-	45	-
<i>Pelagićevo</i>	2019	99	57	57	-	-	42	-
	2020	99	58	58	-	-	41	-
	2021	99	58	58	-	-	41	-
	2022	99	58	58	-	-	41	-

13.2. Дужина путева¹⁾
Length of roads¹⁾
(наставак/continued)

km

Град/општина City/municipality	Укупно Total	Савремени путеви Modern roads				Макадам Macadam	Земљани Earthen
		свега all	асфалт asphalt	бетон concrete	коцка cubes		
Петровац <i>Petrovac</i>	2018	8	8	8	-	-	-
	2019	8	8	8	-	-	-
	2020	8	8	8	-	-	-
	2021	8	8	8	-	-	-
	2022	8	8	8	-	-	-
Петрово <i>Petrovo</i>	2018	92	44	44	-	-	48
	2019	91	44	44	-	-	47
	2020	127	65	65	-	-	62
	2021	127	65	65	-	-	62
	2022	127	67	67	-	-	60
Град Приједор <i>City of Prijedor</i>	2018	196	141	141	-	-	55
	2019	183	137	137	-	-	46
	2020	177	137	137	-	-	40
	2021	177	137	137	-	-	40
	2022	177	137	137	-	-	40
Прњавор <i>Prijavor</i>	2018	287	139	139	-	-	149
	2019	372	198	198	-	-	174
	2020	373	203	203	-	-	170
	2021	373	207	207	-	-	166
	2022	373	216	216	-	-	157
Рибник <i>Ribnik</i>	2018	148	78	78	-	-	70
	2019	148	78	78	-	-	70
	2020	153	93	93	-	-	61
	2021	153	93	93	-	-	60
	2022	155	98	98	-	-	57
Рогатица <i>Rogatica</i>	2018	220	137	137	-	-	77
	2019	220	138	138	-	-	76
	2020	220	139	139	-	-	75
	2021	220	123	123	-	-	91
	2022	220	126	126	-	-	88
Рудо <i>Rudo</i>	2018	80	39	39	-	-	41
	2019	58	36	36	-	-	22
	2020	58	37	37	-	-	22
	2021	74	47	47	-	-	27
	2022	71	45	45	-	-	26
Србац <i>Srbac</i>	2018	99	99	99	-	-	-
	2019	93	93	93	-	-	-
	2020	101	101	101	-	-	-
	2021	101	97	97	-	-	4
	2022	111	109	109	-	-	2
Сребреница <i>Srebrenica</i>	2018	270	94	92	-	3	175
	2019	270	99	96	-	3	171
	2020	270	103	102	-	2	166
	2021	356	155	152	-	3	201
	2022	356	144	142	-	2	212

13 Саобраћај и везе

Transport and communication

13.2. Дужина путева¹⁾

Length of roads¹⁾

(наставак/continued)

km

Град/општина City/municipality	Укупно Total	Савремени путеви Modern roads				Макадам Macadam	Земљани Earthen	
		свега all	асфалт asphalt	бетон concrete	коцка cubes			
Станари Stanari	2018	101	79	79	-	-	23	-
	2019	101	79	79	-	-	22	-
	2020	101	79	79	-	-	22	-
	2021	101	79	79	-	-	22	-
	2022	101	81	81	-	-	20	-
Теслић Teslić	2018	99	86	86	-	-	13	-
	2019	99	86	86	-	-	13	-
	2020	99	86	86	-	-	13	-
	2021	99	87	87	-	-	12	-
	2022	99	87	87	-	-	12	-
Град Требиње City of Trebinje	2018	156	105	105	-	-	51	-
	2019	156	105	105	-	-	51	-
	2020	156	105	105	-	-	51	-
	2021	156	105	105	-	-	51	-
	2022	185	138	138	-	-	47	-
Угљевик Ugljevik	2018	147	113	113	-	-	34	-
	2019	148	113	113	-	-	35	-
	2020	147	121	121	-	-	26	-
	2021	147	124	124	-	-	23	-
	2022	147	124	124	-	-	23	-
Фоча Foča	2018	138	47	47	-	-	91	-
	2019	215	57	57	-	-	158	-
	2020	216	58	58	-	-	158	-
	2021	216	58	58	-	-	158	-
	2022	216	64	64	-	-	152	-
Хан Пијесак Han Pijesak	2018	124	76	76	-	-	49	-
	2019	126	77	77	-	-	49	-
	2020	127	78	78	-	-	49	-
	2021	127	78	78	-	-	49	-
	2022	130	81	81	-	-	49	-
Чајниче Čajniče	2018	78	25	25	-	-	53	-
	2019	43	25	25	-	-	18	-
	2020	43	25	25	-	-	18	-
	2021	43	25	25	-	-	18	-
	2022	43	26	26	-	-	17	-
Челинац Čelinac	2018	112	70	70	-	-	42	-
	2019	112	74	74	-	-	38	-
	2020	112	75	75	-	-	38	-
	2021	112	75	75	-	-	37	-
	2022	112	79	79	-	-	33	-
Шамац Šamac	2018	105	85	85	-	-	20	-
	2019	106	86	86	-	-	20	-
	2020	105	87	87	-	-	18	-
	2021	105	85	85	-	-	20	-
	2022	105	86	86	-	-	19	-

13.2. Дужина путева¹⁾
Length of roads¹⁾
(наставак/continued)

Град/општина <i>City/municipality</i>	Укупно <i>Total</i>	Савремени путеви <i>Modern roads</i>				Макадам <i>Macadam</i>	Земљани <i>Earthen</i>	
		свега <i>all</i>	асфалт <i>asphalt</i>	бетон <i>concrete</i>	коцка <i>cubes</i>			
Шековићи	2018	61	26	26	-	-	35	-
Šekovići	2019	61	30	30	-	-	31	-
	2020	61	28	28	-	-	33	-
	2021	159	41	41	-	-	118	-
	2022	174	42	42	-	-	132	-
Шипово	2018	221	105	105	-	-	116	-
Šipovo	2019	221	107	107	-	-	114	-
	2020	221	119	119	-	-	102	-
	2021	213	122	122	-	-	91	-
	2022	214	130	130	-	-	84	-

¹⁾ Путеви о којима се старају јединице локалне самоуправе Републике Српске (локални путеви).
Roads maintained by local self-government units of Republika Srpska (local roads).

Извор: Јединице локалне самоуправе Републике Српске
Source: Local self-government units of Republika Srpska

14.1. Становништво старо 15 и више година према највишој завршеној школи и полу, Попис 2013.
Population aged 15 and over by educational attainment and sex, Census 2013

Град/општина City/municipality	Пол Sex	Укупно Total	Без икаквог образовања Without educational attainment	Непотпуно основно образовање Incomplete primary education	Основна škola Primary school	Средња škola Secondary school	Специјализација послије средње škole Post-secondary school specialisation	Виша škola и први степен факултета High school and first grade of faculty	Висока škola/ факултет/ академија/ универзитет Higher school /faculty / academy/ university
РЕПУБЛИКА СРПСКА <i>REPUBLIKA SRPSKA</i>	У / Т М / М Ж / F	1 005 535 487 292 518 243	58 651 9 370 49 281	97 022 33 465 63 557	212 834 95 682 117 152	508 414 280 747 227 667	7 618 6 324 1 294	33 960 19 142 14 818	87 036 42 562 44 474
Град Бања Лука <i>City of Banja Luka</i>	У / Т М / М Ж / F	153 659 73 026 80 633	5 673 921 4 752	6 483 2 117 4 366	23 011 9 927 13 084	83 044 42 327 40 717	1 552 1 261 291	7 972 4 272 3 700	25 924 12 201 13 723
Берковићи <i>Berkovići</i>	У / Т М / М Ж / F	1 684 845 839	104 8 96	229 74 155	430 221 209	771 446 325	11 11 -	47 34 13	92 51 41
Град Бијељина <i>City of Bijeljina</i>	У / Т М / М Ж / F	88 664 42 935 45 729	3 916 650 3 266	10 740 3 999 6 741	18 771 8 590 10 181	43 231 23 560 19 671	564 485 79	3 354 1 805 1 549	8 088 3 846 4 242
Билећа <i>Bileća</i>	У / Т М / М Ж / F	9 036 4 536 4 500	246 42 204	747 187 560	1 951 867 1 084	4 799 2 692 2 107	68 56 12	434 249 185	791 443 348
Братунац <i>Bratunac</i>	У / Т М / М Ж / F	15 912 7 785 8 127	1 297 166 1 131	1 364 395 969	3 893 1 769 2 124	7 868 4 649 3 219	77 61 16	399 230 169	1 014 515 499
Брод <i>Brod</i>	У / Т М / М Ж / F	13 506 6 510 6 996	586 90 496	1 241 328 913	2 986 1 248 1 738	7 331 4 080 3 251	187 160 27	374 215 159	801 389 412
Вишеград <i>Višegrad</i>	У / Т М / М Ж / F	8 950 4 259 4 691	576 65 511	783 203 580	1 626 593 1 033	4 635 2 672 1 963	137 120 17	375 196 179	818 410 408
Власеница <i>Vlasenica</i>	У / Т М / М Ж / F	9 131 4 393 4 738	629 101 528	758 243 515	2 268 993 1 275	4 607 2 596 2 011	28 21 7	200 123 77	641 316 325
Вукосавље <i>Vukosavlje</i>	У / Т М / М Ж / F	3 701 1 852 1 849	329 69 260	719 300 419	999 472 527	1 504 919 585	14 12 2	39 25 14	97 55 42
Гацко <i>Gacko</i>	У / Т М / М Ж / F	7 337 3 691 3 646	268 22 246	496 135 361	1 356 530 826	3 801 2 151 1 650	269 249 20	335 191 144	812 413 399
Градишка <i>Gradiška</i>	У / Т М / М Ж / F	42 640 20 635 22 005	2 608 425 2 183	4 821 1 832 2 989	9 626 4 493 5 133	21 633 11 815 9 818	192 142 50	1 222 658 564	2 538 1 270 1 268
Дервента <i>Derвента</i>	У / Т М / М Ж / F	22 345 10 830 11 515	1 538 281 1 257	2 759 1 030 1 729	5 260 2 463 2 797	10 884 6 033 4 851	120 94 26	542 331 211	1 242 598 644
Град Добој <i>City of Doboј</i>	У / Т У / Т М / М	58 805 28 207 30 598	3 364 496 2 868	6 019 1 823 4 196	13 403 5 750 7 653	29 051 16 192 12 859	507 448 59	1 827 1 078 749	4 634 2 420 2 214

14.1. Становништво старо 15 и више година према највишој завршеној школи и полу, Попис 2013.
Population aged 15 and over by educational attainment and sex, Census 2013
 (наставак/continued)

Град/општина <i>City/municipality</i>	Пол <i>Sex</i>	Укупно <i>Total</i>	Без икаквог образовања <i>Without educational attainment</i>	Непотпуно основно образовање <i>Incomplete primary education</i>	Основна школа <i>Primary school</i>	Средња школа <i>Secondary school</i>	Специјализација послије средње школе <i>Post-secondary school specialisation</i>	Виша школа и први степен факултета <i>High school and first grade of faculty</i>	Висока школа/ факултет/ академија/ универзитет <i>Higher school /faculty / academy/ university</i>
Доњи Жабар <i>Donji Žabar</i>	У / Т	3 139	209	707	815	1 261	10	37	100
	М / М	1 578	37	304	408	739	8	23	59
	Ж / Ф	1 561	172	403	407	522	2	14	41
Зворник <i>Zvornik</i>	У / Т	45 697	3 216	4 702	11 440	21 815	277	1 283	2 964
	М / М	22 384	484	1 472	5 163	12 776	244	716	1 529
	Ж / Ф	23 313	2 732	3 230	6 277	9 039	33	567	1 435
Источни Дрвар <i>Istočni Drvar</i>	У / Т	65	5	6	9	29	1	5	10
	М / М	43	-	4	2	24	-	5	8
	Ж / Ф	22	5	2	7	5	1	-	2
Источни Мостар <i>Istočni Mostar</i>	У / Т	213	19	41	38	99	-	2	14
	М / М	120	1	21	24	65	-	2	7
	Ж / Ф	93	18	20	14	34	-	-	7
Град Источно Сарајево <i>City of Istočno Sarajevo</i>	У / Т	51 799	1 673	3 021	7 631	29 649	570	2 005	7 250
	М / М	24 691	209	640	2 711	16 121	482	1 217	3 311
	Ж / Ф	27 108	1 464	2 381	4 920	13 528	88	788	3 939
Источна Илиџа <i>Istočna Ilidža</i>	У / Т	12 477	280	550	1 676	7 474	140	513	1 844
	М / М	5 939	33	65	519	4 082	123	315	802
	Ж / Ф	6 538	247	485	1 157	3 392	17	198	1 042
Источни Стари Град <i>Istočni Stari Grad</i>	У / Т	1 004	61	133	166	548	16	27	53
	М / М	488	5	29	75	329	15	14	21
	Ж / Ф	516	56	104	91	219	1	13	32
Источно Ново Сарајево <i>Istočno Novo Sarajevo</i>	У / Т	8 824	191	454	1 087	5 073	81	375	1 563
	М / М	4 165	25	89	356	2 656	69	225	745
	Ж / Ф	4 659	166	365	731	2 417	12	150	818
Пале <i>Pale</i>	У / Т	17 661	606	986	2 570	10 069	247	645	2 538
	М / М	8 344	80	214	935	5 373	205	389	1 148
	Ж / Ф	9 317	526	772	1 635	4 696	42	256	1 390
Соколац <i>Sokolac</i>	У / Т	10 049	392	747	1 790	5 543	71	393	1 113
	М / М	4 907	52	207	720	3 105	57	237	529
	Ж / Ф	5 142	340	540	1 070	2 438	14	156	584
Трново <i>Trnovo</i>	У / Т	1 784	143	151	342	942	15	52	139
	М / М	848	14	36	106	576	13	37	66
	Ж / Ф	936	129	115	236	366	2	15	73
Језеро <i>Jezero</i>	У / Т	902	79	105	236	435	1	16	30
	М / М	465	14	39	109	273	1	10	19
	Ж / Ф	437	65	66	127	162	-	6	11
Калиновић <i>Kalinović</i>	У / Т	1 769	158	175	334	881	16	58	147
	М / М	871	11	48	122	551	13	41	85
	Ж / Ф	898	147	127	212	330	3	17	62
Кнежево <i>Kneževo</i>	У / Т	8 016	1 390	752	1 918	3 485	12	125	334
	М / М	3 937	311	318	990	2 026	11	93	188
	Ж / Ф	4 079	1 079	434	928	1 459	1	32	146

14.1. Становништво старо 15 и више година према највишој завршеној школи и полу, Попис 2013.

Population aged 15 and over by educational attainment and sex, Census 2013

(наставка/continued)

Град/општина City/municipality	Пол Sex	Укупно Total	Без икаквог образовања Without educational attainment	Непотпуно основно образовање Incomplete primary education	Основна школа Primary school	Средња школа Secondary school	Специјализација послије средње школе Post-secondary school specialisation	Виша школа и први степен факултета High school and first grade of faculty	Висока школа/ факултет/ академија/ универзитет Higher school /faculty / academy/ university
Козарска Дубица <i>Kozarska Dubica</i>	У / Т	18 231	984	1 894	3 921	9 698	91	644	999
	М / М	8 845	154	683	1 839	5 259	64	345	501
	Ж / F	9 386	830	1 211	2 082	4 439	27	299	498
Костајница <i>Kostajnica</i>	У / Т	4 975	163	387	1 117	2 798	23	206	281
	М / М	2 437	28	132	486	1 545	18	94	134
	Ж / F	2 538	135	255	631	1 253	5	112	147
Котор Варош <i>Kotor Varoš</i>	У / Т	15 368	1 503	1 183	3 809	7 807	74	225	767
	М / М	7 454	282	391	1 797	4 380	52	144	408
	Ж / F	7 914	1 221	792	2 012	3 427	22	81	359
Крупа на Уни <i>Krupa na Uni</i>	У / Т	1 381	157	316	524	355	5	11	13
	М / М	753	19	165	317	236	3	6	7
	Ж / F	628	138	151	207	119	2	5	6
Купрес <i>Kupres</i>	У / Т	266	103	19	53	84	1	2	4
	М / М	139	33	9	33	59	-	2	3
	Ж / F	127	70	10	20	25	1	-	1
Лакташи <i>Laktaši</i>	У / Т	28 847	1 363	2 504	6 602	15 658	169	822	1 729
	М / М	14 165	229	946	3 078	8 480	141	462	829
	Ж / F	14 682	1 134	1 558	3 524	7 178	28	360	900
Лопаре <i>Lopare</i>	У / Т	12 938	1 235	2 118	3 267	5 477	64	217	560
	М / М	6 467	243	943	1 670	3 169	45	133	264
	Ж / F	6 471	992	1 175	1 597	2 308	19	84	296
Љубинје <i>Ljubinje</i>	У / Т	2 898	110	275	619	1 432	81	126	255
	М / М	1 423	12	64	261	800	72	69	145
	Ж / F	1 475	98	211	358	632	9	57	110
Милићи <i>Milici</i>	У / Т	9 001	643	729	2 387	4 441	15	213	573
	М / М	4 512	96	217	1 038	2 743	10	113	295
	Ж / F	4 489	547	512	1 349	1 698	5	100	278
Модрича <i>Modriča</i>	У / Т	21 096	1 278	2 912	5 255	9 850	132	483	1 186
	М / М	10 240	241	1 049	2 469	5 470	103	303	605
	Ж / F	10 856	1 037	1 863	2 786	4 380	29	180	581
Мркоњић Град <i>Mrkonjić Grad</i>	У / Т	13 701	1 462	1 769	2 720	6 479	89	350	832
	М / М	6 548	213	777	1 373	3 500	71	204	410
	Ж / F	7 153	1 249	992	1 347	2 979	18	146	422
Невесинје <i>Nevesinje</i>	У / Т	10 674	545	1 048	2 193	5 592	56	384	856
	М / М	5 289	56	265	961	3 261	51	236	459
	Ж / F	5 385	489	783	1 232	2 331	5	148	397
Нови Град <i>Novi Grad</i>	У / Т	22 126	1 036	2 172	5 660	11 197	104	714	1 243
	М / М	10 935	171	757	2 691	6 273	75	366	602
	Ж / F	11 191	865	1 415	2 969	4 924	29	348	641
Ново Горажде <i>Novo Goražde</i>	У / Т	2 637	127	162	612	1 533	10	48	145
	М / М	1 374	21	52	229	952	10	39	71
	Ж / F	1 263	106	110	383	581	-	9	74

14.1. Становништво старо 15 и више година према највишој завршеној школи и полу, Попис 2013.

Population aged 15 and over by educational attainment and sex, Census 2013

(наставак/continued)

Град/општина City/municipality	Пол Sex	Укупно Total	Без икаквог образовања Without educational attainment	Непотпуно основно образовање Incomplete primary education	Основна школа Primary school	Средња школа Secondary school	Специјализација послије средње школе Post-secondary school specialisation	Виша школа и први степен факултета High school and first grade of faculty	Висока школа/ факултет/ академија/ универзитет Higher school /faculty / academy/ university
Осмаци <i>Osmaci</i>	У / Т	4 710	397	552	1 146	2 300	15	65	235
	М / М	2 343	62	172	495	1 406	12	48	148
	Ж / Ф	2 367	335	380	651	894	3	17	87
Оштра Лука <i>Oštra Luka</i>	У / Т	2 305	247	352	648	954	13	36	55
	М / М	1 174	43	154	348	578	11	16	24
	Ж / Ф	1 131	204	198	300	376	2	20	31
Пелагићево <i>Pelagićevo</i>	У / Т	3 895	290	1 081	1 081	1 264	4	81	94
	М / М	1 917	46	459	586	726	3	44	53
	Ж / Ф	1 978	244	622	495	538	1	37	41
Петровац <i>Petrovac</i>	У / Т	302	11	28	57	169	-	11	26
	М / М	142	-	4	23	96	-	6	13
	Ж / Ф	160	11	24	34	73	-	5	13
Петрово <i>Petrovo</i>	У / Т	5 575	403	733	1 114	2 821	79	166	259
	М / М	2 673	48	180	464	1 664	74	109	134
	Ж / Ф	2 902	355	553	650	1 157	5	57	125
Град Приједор <i>City of Prijedor</i>	У / Т	70 732	3 918	6 219	15 121	37 714	666	2 448	4 646
	М / М	34 162	760	1 948	6 682	20 808	492	1 252	2 220
	Ж / Ф	36 570	3 158	4 271	8 439	16 906	174	1 196	2 426
Прњавор <i>Prnjavor</i>	У / Т	29 403	2 654	4 458	7 504	12 669	112	670	1 336
	М / М	14 149	391	1 948	3 697	7 015	83	388	627
	Ж / Ф	15 254	2 263	2 510	3 807	5 654	29	282	709
Рибник <i>Ribnik</i>	У / Т	5 058	680	641	1 275	2 154	14	99	195
	М / М	2 498	118	249	651	1 291	13	68	108
	Ж / Ф	2 560	562	392	624	863	1	31	87
Рогатица <i>Rogatica</i>	У / Т	8 918	633	799	1 761	4 652	56	315	702
	М / М	4 351	89	239	717	2 694	49	209	354
	Ж / Ф	4 567	544	560	1 044	1 958	7	106	348
Рудо <i>Rudo</i>	У / Т	6 682	279	719	1 332	3 609	12	277	454
	М / М	3 367	38	197	514	2 200	11	175	232
	Ж / Ф	3 315	241	522	818	1 409	1	102	222
Србац <i>Srbac</i>	У / Т	14 551	1 115	2 023	3 740	6 472	61	342	798
	М / М	7 089	235	857	1 843	3 466	46	232	410
	Ж / Ф	7 462	880	1 166	1 897	3 006	15	110	388
Сребреница <i>Srebrenica</i>	У / Т	10 212	852	1 086	2 494	4 716	33	290	741
	М / М	4 952	105	308	1 115	2 832	26	171	395
	Ж / Ф	5 260	747	778	1 379	1 884	7	119	346
Теслић <i>Teslić</i>	У / Т	31 305	3 299	4 433	7 412	14 063	170	577	1 351
	М / М	14 814	471	1 551	3 540	8 090	138	335	689
	Ж / Ф	16 491	2 828	2 882	3 872	5 973	32	242	662
Град Требиње <i>City of Trebinje</i>	У / Т	23 982	382	1 156	3 757	13 551	432	1 442	3 262
	М / М	11 546	44	210	1 267	7 183	394	806	1 642
	Ж / Ф	12 436	338	946	2 490	6 368	38	636	1 620

14.1. Становништво старо 15 и више година према највишој завршеној школи и полу, Попис 2013.

Population aged 15 and over by educational attainment and sex, Census 2013

(наставак/continued)

Град/општина City/municipality	Пол Sex	Укупно Total	Без икаквог образовања Without educational attainment	Непотпуно основно образовање Incomplete primary education	Основна школа Primary school	Средња школа Secondary school	Специјализација послије средње школе Post-secondary school specialisation	Виша школа и први степен факултета High school and first grade of faculty	Висока школа/ факултет/ академија/ универзитет Higher school /faculty / academy/ university
Угљевик	У / Т	12 964	856	1 829	2 942	6 085	97	252	903
Ugljevik	М / М	6 513	135	734	1 398	3 558	89	156	443
	Ж / Ф	6 451	721	1 095	1 544	2 527	8	96	460
Фоча	У / Т	15 468	775	1 301	2 975	8 378	107	510	1 422
Foča	М / М	7 768	92	346	1 305	4 841	93	334	757
	Ж / Ф	7 700	683	955	1 670	3 537	14	176	665
Хан Пијесак	У / Т	3 060	198	258	686	1 514	20	110	274
Han Pijesak	М / М	1 429	22	61	275	846	20	67	138
	Ж / Ф	1 631	176	197	411	668	-	43	136
Чајниче	У / Т	4 065	224	474	981	1 993	38	75	280
Čajniče	М / М	2 040	31	149	436	1 187	37	48	152
	Ж / Ф	2 025	193	325	545	806	1	27	128
Челинац	У / Т	12 852	832	1 317	3 312	6 411	69	293	618
Čelinac	М / М	6 297	109	474	1 626	3 550	62	186	290
	Ж / Ф	6 555	723	843	1 686	2 861	7	107	328
Шамац	У / Т	14 308	627	2 046	3 511	6 680	55	478	911
Šamac	М / М	6 877	90	731	1 521	3 735	41	265	494
	Ж / Ф	7 431	537	1 315	1 990	2 945	14	213	417
Шековићи	У / Т	5 525	655	453	1 397	2 601	16	136	267
Šekovići	М / М	2 710	120	181	610	1 563	16	76	144
	Ж / Ф	2 815	535	272	787	1 038	-	60	123
Шипово	У / Т	8 554	732	908	1 848	4 430	22	191	423
Šipovo	М / М	4 307	120	351	882	2 584	20	121	229
	Ж / Ф	4 247	612	557	966	1 846	2	70	194

14.2. Предшколско васпитање и образовање
Preschool upbringing and education

Град/општина City/municipality	Школска година School year	Број предшколских установа (вртића) Number of preschool institutions (kindergartens)	Број васпитних група Number of educational groups	Број дјеце Number of children		
				укупно total	мушки male	женски female
УКУПНО TOTAL	2017/2018	132	472	10 240	5 298	4 942
	2018/2019	161	564	12 156	6 341	5 815
	2019/2020	174	595	13 138	6 801	6 337
	2020/2021	177	599	11 247	5 852	5 395
	2021/2022	189	653	14 091	7 345	6 746
Град Бања Лука City of Banja Luka	2017/2018	50	166	3 406	1 777	1 629
	2018/2019	63	194	3 873	2 046	1 827
	2019/2020	63	195	4 130	2 112	2 018
	2020/2021	64	192	3 330	1 708	1 622
	2021/2022	71	214	4 267	2 209	2 058
Берковићи Berkovići	2017/2018	1	4	43	22	21
	2018/2019	1	1	32	13	19
	2019/2020	1	2	34	14	20
	2020/2021	1	1	20	9	11
	2021/2022	1	1	32	20	12
Град Бијељина City of Bijeljina	2017/2018	11	36	822	449	373
	2018/2019	17	56	1 178	621	557
	2019/2020	21	63	1 376	739	637
	2020/2021	21	64	1 217	634	583
	2021/2022	20	65	1 421	758	663
Билећа Bileća	2017/2018	1	4	132	54	78
	2018/2019	1	4	122	49	73
	2019/2020	1	4	129	61	68
	2020/2021	1	4	85	42	43
	2021/2022	1	6	167	97	70
Братунац Bratunac	2017/2018	1	3	80	34	46
	2018/2019	1	4	83	45	38
	2019/2020	1	4	88	48	40
	2020/2021	1	4	64	34	30
	2021/2022	2	7	156	79	77
Брод Brod	2017/2018	1	5	103	51	52
	2018/2019	1	5	110	63	47
	2019/2020	1	5	110	56	54
	2020/2021	1	5	76	39	37
	2021/2022	1	5	110	70	40
Вишеград Višegrad	2017/2018	1	3	72	38	34
	2018/2019	1	3	72	30	42
	2019/2020	1	4	94	47	47
	2020/2021	1	4	76	37	39
	2021/2022	1	4	89	41	48
Власеница Vlasenica	2017/2018	1	2	39	19	20
	2018/2019	1	2	51	27	24
	2019/2020	1	2	53	29	24
	2020/2021	1	3	51	28	23
	2021/2022	1	3	58	34	24
Гацко Gacko	2017/2018	1	4	121	61	60
	2018/2019	1	4	105	55	50
	2019/2020	1	4	111	57	54
	2020/2021	1	4	82	39	43
	2021/2022	1	5	102	51	51

14.2. Предшколско васпитање и образовање

Preschool upbringing and education
(наставак/continued)

Град/општина <i>City/municipality</i>	Школска година <i>School year</i>	Број предшколских установа (вртића) <i>Number of preschool institutions (kindergartens)</i>	Број васпитних група <i>Number of educational groups</i>	Број дјеце <i>Number of children</i>		
				укупно <i>total</i>	мушки <i>male</i>	женски <i>female</i>
Град Градишка <i>City of Gradiška</i>	2017/2018	4	16	364	189	175
	2018/2019	5	20	439	235	204
	2019/2020	6	25	504	267	237
	2020/2021	6	24	464	238	226
	2021/2022	7	25	585	293	292
Град Дервента <i>City of Derвента</i>	2017/2018	1	6	148	73	75
	2018/2019	2	9	201	111	90
	2019/2020	2	8	184	103	81
	2020/2021	2	11	250	140	110
	2021/2022	2	11	263	141	122
Град Добој <i>City of Doboј</i>	2017/2018	3	17	400	218	182
	2018/2019	5	22	481	262	219
	2019/2020	5	22	486	266	220
	2020/2021	4	22	429	235	194
	2021/2022	6	26	493	250	243
Град Зворник <i>City of Zvornik</i>	2017/2018	1	11	240	120	120
	2018/2019	1	11	260	131	129
	2019/2020	2	15	307	162	145
	2020/2021	2	14	245	145	100
	2021/2022	2	13	275	154	121
Град Источно Сарајево <i>City of Istočno Sarajevo</i>	2017/2018	8	29	593	304	289
	2018/2019	9	37	804	408	396
	2019/2020	10	38	862	436	426
	2020/2021	10	40	856	416	440
	2021/2022	10	43	954	496	458
Источна Илиџа <i>Istočna Ilidža</i>	2017/2018	3	9	173	88	85
	2018/2019	3	9	182	95	87
	2019/2020	3	8	169	88	81
	2020/2021	3	8	156	75	81
	2021/2022	3	7	164	78	86
Источно Ново Сарајево <i>Istočno Novo Sarajevo</i>	2017/2018	2	6	106	51	55
	2018/2019	3	12	244	127	117
	2019/2020	3	12	265	130	135
	2020/2021	3	12	275	121	154
	2021/2022	3	11	268	131	137
Пале <i>Pale</i>	2017/2018	2	9	188	96	92
	2018/2019	2	11	254	117	137
	2019/2020	3	13	288	144	144
	2020/2021	3	14	296	149	147
	2021/2022	3	17	364	193	171
Соколац <i>Sokolac</i>	2017/2018	1	5	126	69	57
	2018/2019	1	5	124	69	55
	2019/2020	1	5	140	74	66
	2020/2021	1	6	129	71	58
	2021/2022	1	8	158	94	64
Кнежево <i>Kneževo</i>	2017/2018	1	1	35	16	19
	2018/2019	1	1	38	18	20
	2019/2020	1	2	43	20	23
	2020/2021	1	2	30	13	17
	2021/2022	1	2	33	19	14

14.2. Предшколско васпитање и образовање

Preschool upbringing and education
(наставак/continued)

Град/општина City/municipality	Школска година School year	Број предшколских установа (вртића) Number of preschool institutions (kindergartens)	Број васпитних група Number of educational groups	Број дјеце Number of children		
				укупно total	мушки male	женски female
Козарска Дубица <i>Kozarska Dubica</i>	2017/2018	1	7	160	78	82
	2018/2019	1	7	170	81	89
	2019/2020	2	7	169	89	80
	2020/2021	2	7	140	68	72
	2021/2022	2	7	164	84	80
Костајница <i>Kostajnica</i>	2017/2018	1	2	49	19	30
	2018/2019	1	2	52	26	26
	2019/2020	1	2	52	32	20
	2020/2021	2	2	50	27	23
	2021/2022	1	3	72	40	32
Котор Варош <i>Kotor Varoš</i>	2017/2018	1	6	149	87	62
	2018/2019	2	7	186	91	95
	2019/2020	2	7	195	101	94
	2020/2021	2	8	181	96	85
	2021/2022	2	10	192	103	89
Град Лакташи <i>City of Laktaši</i>	2017/2018	3	15	316	167	149
	2018/2019	3	15	336	178	158
	2019/2020	4	17	372	200	172
	2020/2021	5	19	307	170	137
	2021/2022	5	20	446	229	217
Лопаре <i>Lopare</i>	2017/2018	1	3	39	17	12
	2018/2019	1	3	57	30	27
	2019/2020	1	3	58	23	35
	2020/2021	1	2	40	20	20
	2021/2022	1	3	64	30	34
Љубиње <i>Ljubinje</i>	2017/2018	1	2	39	14	25
	2018/2019	1	2	40	12	28
	2019/2020	1	2	46	22	24
	2020/2021	1	1	17	12	5
	2021/2022	1	2	51	28	23
Милићи <i>Milici</i>	2017/2018	1	2	40	20	20
	2018/2019	1	3	60	31	29
	2019/2020	1	3	67	45	22
	2020/2021	1	3	56	30	26
	2021/2022	1	4	85	48	37
Модрича <i>Modriča</i>	2017/2018	2	11	254	129	125
	2018/2019	2	11	264	141	123
	2019/2020	2	11	274	145	129
	2020/2021	2	11	199	103	96
	2021/2022	2	11	261	127	134
Мркоњић Град <i>Mrkonjić Grad</i>	2017/2018	3	9	190	95	95
	2018/2019	3	11	234	130	104
	2019/2020	3	11	236	112	124
	2020/2021	3	11	237	113	124
	2021/2022	3	11	237	113	124
Невесинје <i>Nevesinje</i>	2017/2018	1	2	57	32	25
	2018/2019	1	2	82	44	38
	2019/2020	1	2	98	56	42
	2020/2021	1	2	89	58	31
	2021/2022	1	3	98	60	38

14.2. Предшколско васпитање и образовање

Preschool upbringing and education
(наставак/continued)

Град/општина City/municipality	Школска година School year	Број предшколских установа (вртића) Number of preschool institutions (kindergartens)	Број васпитних група Number of educational groups	Број дјеце Number of children		
				укупно total	мушки male	женски female
Нови Град Novi Grad	2017/2018	1	6	133	66	67
	2018/2019	2	10	128	66	62
	2019/2020	2	6	125	66	59
	2020/2021	2	7	159	85	74
	2021/2022	2	12	175	92	83
Град Приједор City of Prijedor	2017/2018	6	18	446	241	205
	2018/2019	7	22	507	283	224
	2019/2020	8	27	585	325	260
	2020/2021	8	24	526	300	226
	2021/2022	8	27	596	334	262
Прњавор Prijavor	2017/2018	5	12	246	119	127
	2018/2019	5	13	315	161	154
	2019/2020	6	14	325	162	163
	2020/2021	6	15	310	157	153
	2021/2022	6	15	334	167	167
Рибник Ribnik	2017/2018	-	-	-	-	-
	2018/2019	-	-	-	-	-
	2019/2020	-	-	-	-	-
	2020/2021	-	-	-	-	-
	2021/2022	1	2	52	32	20
Рогатица Rogatica	2017/2018	2	3	73	37	36
	2018/2019	2	4	74	32	42
	2019/2020	2	4	87	39	48
	2020/2021	1	3	67	28	39
	2021/2022	1	4	92	45	47
Рудо Rudo	2017/2018	-	-	-	-	-
	2018/2019	-	-	-	-	-
	2019/2020	-	-	-	-	-
	2020/2021	-	-	-	-	-
	2021/2022	1	1	22	7	15
Србац Srbac	2017/2018	1	6	139	73	66
	2018/2019	1	7	173	90	83
	2019/2020	1	7	179	92	87
	2020/2021	1	7	105	48	57
	2021/2022	1	6	147	68	79
Сребреница Srebrenica	2017/2018	1	3	62	34	28
	2018/2019	1	5	112	57	55
	2019/2020	2	7	125	58	67
	2020/2021	2	7	116	56	60
	2021/2022	1	7	136	61	75
Станари Stanari	2017/2018	-	-	-	-	-
	2018/2019	-	-	-	-	-
	2019/2020	-	-	-	-	-
	2020/2021	-	-	-	-	-
	2021/2022	1	1	26	20	6
Теслић Teslic	2017/2018	3	12	219	118	101
	2018/2019	5	17	372	188	184
	2019/2020	5	16	365	188	177
	2020/2021	5	16	264	124	140
	2021/2022	5	16	370	170	200

14.2. Предшколско васпитање и образовање

Preschool upbringing and education
(наставак/continued)

Град/општина City/municipality	Школска година School year	Број предшколских установа (вртића) Number of preschool institutions (kindergartens)	Број васпитних група Number of educational groups	Број дјеце Number of children		
				укупно total	мушки male	женски female
Град Требиње City of Trebinje	2017/2018	5	21	454	214	240
	2018/2019	5	22	507	248	259
	2019/2020	5	22	531	253	278
	2020/2021	5	25	465	245	220
	2021/2022	5	23	549	271	278
Угљевић Ugljevik	2017/2018	1	3	61	29	32
	2018/2019	1	5	99	55	44
	2019/2020	2	8	176	94	82
	2020/2021	3	9	174	96	78
	2021/2022	4	9	215	120	95
Фоча Foča	2017/2018	1	7	153	87	66
	2018/2019	1	7	161	85	76
	2019/2020	1	7	171	87	84
	2020/2021	1	6	114	57	57
	2021/2022	1	8	240	118	122
Чајнице Čajniče	2017/2018	1	2	39	15	24
	2018/2019	1	2	30	8	22
	2019/2020	1	3	39	14	25
	2020/2021	1	4	27	15	12
	2021/2022	1	3	42	23	19
Челинац Čelinac	2017/2018	1	6	147	84	63
	2018/2019	1	6	143	77	66
	2019/2020	1	7	158	75	83
	2020/2021	1	7	134	79	55
	2021/2022	1	6	171	104	67
Шамац Šamac	2017/2018	1	4	91	49	42
	2018/2019	1	4	101	53	48
	2019/2020	1	4	99	53	46
	2020/2021	2	6	115	62	53
	2021/2022	2	4	149	77	72
Шековићи Šekovići	2017/2018	1	1	41	25	16
	2018/2019	1	2	47	26	21
	2019/2020	1	2	42	23	19
	2020/2021	1	2	39	24	15
	2021/2022	1	2	39	24	15
Шипово Šipovo	2017/2018	1	2	45	24	21
	2018/2019	1	2	57	34	23
	2019/2020	1	3	53	30	23
	2020/2021	1	3	41	22	19
	2021/2022	1	3	61	38	23

14.3. Основне и средње школе, почетак школске године¹⁾
Primary and secondary schools, beginning of the school year¹⁾

Град/општина City/municipality	Школска година School year	Основне школе / Primary schools					Средње школе / Secondary schools			
		број школа number of schools	ученици / pupils			наставно особље teaching staff	број школа number of schools	број одјељења number of classes	ученици, укупно pupils, total	наставно особље teaching staff
			укупно total	разреди I-V ISCED-1	разреди VI-IX ISCED-2					
УКУПНО TOTAL	2017/2018	692	91 370	51 043	40 327	8 194	94	1 758	39 831	3 771
	2018/2019	687	90 003	50 362	39 641	8 217	95	1 755	38 499	3 888
	2019/2020	686	88 331	49 106	39 225	8 212	95	1 744	37 206	3 944
	2020/2021	676	86 774	47 560	39 214	8 199	95	1 775	36 405	3 945
	2021/2022	671	85 533	46 490	39 043	8 177	95	1 703	35 615	3 940
Град Бања Лука City of Banja Luka	2017/2018	54	15 859	9 417	6 442	1 226	17	397	9 820	830
	2018/2019	54	16 260	9 573	6 687	1 220	17	398	9 493	868
	2019/2020	54	16 454	9 515	6 939	1 238	17	406	9 323	885
	2020/2021	55	16 547	9 480	7 067	1 269	17	389	9 108	850
	2021/2022	55	16 811	9 598	7 213	1 296	17	366	8 541	833
Берковићи Berkovići	2017/2018	5	215	105	110	29	1	4	72	-
	2018/2019	4	199	93	106	24	1	4	73	-
	2019/2020	4	179	88	91	23	1	4	60	-
	2020/2021	4	174	84	90	22	1	4	49	-
	2021/2022	4	173	86	87	23	1	35	34	-
Град Бијељина City of Bijeljina	2017/2018	48	8 881	4 877	4 004	681	6	152	3 856	322
	2018/2019	48	8 566	4 862	3 704	661	6	156	3 876	342
	2019/2020	48	8 455	4 809	3 646	652	6	156	3 794	336
	2020/2021	48	8 249	4 598	3 651	668	6	197	3 641	343
	2021/2022	436	8 178	4 495	3 683	660	6	156	3 503	344
Билећа Bileća	2017/2018	5	851	451	400	75	1	17	441	39
	2018/2019	5	835	472	363	72	1	18	449	44
	2019/2020	5	818	472	346	85	1	17	416	38
	2020/2021	5	804	451	353	76	1	18	406	41
	2021/2022	5	805	448	357	74	1	17	351	34
Братунац Bratunac	2017/2018	16	1 315	729	586	133	1	18	496	36
	2018/2019	16	1 281	687	594	137	1	18	399	38
	2019/2020	16	1 191	655	536	134	1	19	420	43
	2020/2021	16	1 175	629	546	120	1	19	402	42
	2021/2022	15	1 123	585	538	133	1	20	420	46
Брод Brod	2017/2018	7	1 079	587	492	91	1	20	406	38
	2018/2019	7	1 060	604	456	88	1	20	386	38
	2019/2020	7	1 043	590	453	84	1	21	372	42
	2020/2021	7	995	553	442	88	1	21	390	40
	2021/2022	7	974	509	465	84	1	19	349	40
Вишеград Višegrad	2017/2018	4	669	353	316	57	1	19	345	36
	2018/2019	4	657	343	314	59	1	19	317	36
	2019/2020	4	625	314	311	57	1	17	308	39
	2020/2021	4	602	290	312	58	1	16	298	38
	2021/2022	3	598	304	294	63	1	15	278	37
Власеница Vlasenica	2017/2018	4	717	407	310	52	1	15	286	38
	2018/2019	4	703	398	305	52	1	15	311	40
	2019/2020	4	684	388	296	51	1	16	346	45
	2020/2021	4	654	349	305	48	1	18	378	43
	2021/2022	4	648	339	309	50	1	19	377	40

14.3. Основне и средње школе, почетак школске године¹⁾
Primary and secondary schools, beginning of the school year¹⁾
 (наставак/continued)

Град/општина <i>City/municipality</i>	Школска година <i>School year</i>	Основне школе / <i>Primary schools</i>					Средње школе / <i>Secondary schools</i>			
		број школа <i>number of schools</i>	ученици / <i>pupils</i>			наставно особље <i>teaching staff</i>	број школа <i>number of schools</i>	број одељења <i>number of classes</i>	ученици, укупно <i>pupils, total</i>	наставно особље <i>teaching staff</i>
			укупно <i>total</i>	разреди I-V <i>ISCED-1</i>	разреди VI-IX <i>ISCED-2</i>					
Вукосавље <i>Vukosavlje</i>	2017/2018	4	303	176	127	36	1	6	111	18
	2018/2019	3	287	161	126	32	1	8	146	26
	2019/2020	3	268	146	122	32	1	9	142	29
	2020/2021	3	272	150	122	31	1	9	154	26
	2021/2022	3	260	144	116	34	1	10	172	28
Гацко <i>Gacko</i>	2017/2018	7	784	416	368	60	1	18	382	37
	2018/2019	7	759	411	348	60	1	17	361	37
	2019/2020	7	724	412	312	62	1	16	357	36
	2020/2021	7	725	391	334	59	1	16	344	34
	2021/2022	7	709	369	340	60	1	16	342	34
Град Градишка <i>City of Gradiška</i>	2017/2018	29	3 716	2 058	1 658	327	3	66	1 524	133
	2018/2019	29	3 611	2 006	1 605	338	3	64	1 491	135
	2019/2020	30	3 521	1 917	1 604	339	3	63	1 444	138
	2020/2021	27	3 433	1 831	1 602	326	3	63	1 421	141
	2021/2022	28	3 432	1 840	1 592	326	3	60	1 345	134
Град Дервента <i>City of Derвента</i>	2017/2018	21	2 101	1 230	871	209	3	45	982	110
	2018/2019	21	2 089	1 221	868	203	3	46	935	98
	2019/2020	21	2 088	1 202	886	212	3	45	895	93
	2020/2021	21	2 049	1 144	905	210	3	45	863	103
	2021/2022	21	1 970	1 065	905	219	3	45	816	93
Град Добој <i>City of Doboј</i>	2017/2018	37	4 948	2 789	2 159	442	6	110	2 618	235
	2018/2019	37	4 897	2 770	2 127	453	6	110	2 555	245
	2019/2020	36	4 835	2 721	2 114	464	6	106	2 426	248
	2020/2021	36	4 757	2 638	2 119	449	6	106	2 320	247
	2021/2022	36	4 663	2 557	2 106	435	6	111	2 301	260
Доњи Жабар <i>Donji Žabar</i>	2017/2018	3	224	112	112	32	-	-	-	-
	2018/2019	3	211	109	102	33	-	-	-	-
	2019/2020	3	214	113	101	34	-	-	-	-
	2020/2021	3	176	101	75	35	-	-	-	-
	2021/2022	3	168	101	67	32	-	-	-	-
Град Зворник <i>City of Zvornik</i>	2017/2018	25	4 077	2 300	1 777	309	2	66	1 487	127
	2018/2019	25	4 034	2 241	1 793	314	2	66	1 489	128
	2019/2020	25	3 955	2 130	1 825	328	2	69	1 483	136
	2020/2021	25	3 789	1 984	1 805	322	2	68	1 469	142
	2021/2022	25	3 664	1 891	1 773	325	2	68	1 516	142
Источни Дрвар <i>Istočni Drvar</i>	2017/2018	-	-	-	-	-	-	-	-	-
	2018/2019	-	-	-	-	-	-	-	-	-
	2019/2020	-	-	-	-	-	-	-	-	-
	2020/2021	-	-	-	-	-	-	-	-	-
	2021/2022	-	-	-	-	-	-	-	-	-
Источни Мостар <i>Istočni Mostar</i>	2017/2018	-	-	-	-	-	-	-	-	-
	2018/2019	-	-	-	-	-	-	-	-	-
	2019/2020	-	-	-	-	-	-	-	-	-
	2020/2021	-	-	-	-	-	-	-	-	-
	2021/2022	-	-	-	-	-	-	-	-	-

14.3. Основне и средње школе, почетак школске године¹⁾
Primary and secondary schools, beginning of the school year¹⁾
(наставак/continued)

Град/општина <i>City/municipality</i>	Школска година <i>School year</i>	Основне школе / <i>Primary schools</i>					Средње школе / <i>Secondary schools</i>			
		број школа <i>number of schools</i>	ученици / <i>pupils</i>			наставно особље <i>teaching staff</i>	број школа <i>number of schools</i>	број одељења <i>number of classes</i>	ученици, укупно <i>pupils, total</i>	наставно особље <i>teaching staff</i>
			укупно <i>total</i>	разреди I-V <i>ISCED-1</i>	разреди VI-IX <i>ISCED-2</i>					
Град Источно Сарајево <i>City of Istočno Sarajevo</i>	2017/2018	19	5 027	2 859	2 168	372	4	103	2 203	221
	2018/2019	18	5 091	2 934	2 157	391	4	101	2 141	223
	2019/2020	18	5 006	2 841	2 165	394	4	107	2 144	219
	2020/2021	18	5 103	2 851	2 252	399	4	98	2 080	208
	2021/2022	18	5 085	2 832	2 253	382	4	101	2 133	217
Источна Илиџа <i>Istočna Ilidža</i>	2017/2018	3	1 378	783	595	102	1	32	689	70
	2018/2019	3	1 414	799	615	101	1	31	650	68
	2019/2020	3	1 391	767	624	109	1	31	639	69
	2020/2021	3	1 405	776	629	102	1	30	622	72
	2021/2022	3	1 394	768	626	105	1	31	613	65
Источни Стари Град <i>Istočni Stari Grad</i>	2017/2018	2	20	20	-	-	-	-	-	-
	2018/2019	2	21	21	-	-	-	-	-	-
	2019/2020	2	18	18	-	-	-	-	-	-
	2020/2021	2	19	19	-	-	-	-	-	-
	2021/2022	2	8	8	-	-	-	-	-	-
Источно Ново Сарајево <i>Istočno Novo Sarajevo</i>	2017/2018	2	984	585	399	68	1	24	461	47
	2018/2019	2	1 031	626	405	71	1	24	501	51
	2019/2020	2	1 033	625	408	70	1	30	528	60
	2020/2021	2	1 093	625	468	80	1	24	538	57
	2021/2022	2	1 134	649	485	77	1	26	589	60
Пале <i>Pale</i>	2017/2018	6	1 689	937	752	120	1	32	712	67
	2018/2019	5	1 671	954	717	134	1	30	648	61
	2019/2020	5	1 627	918	709	137	1	30	645	47
	2020/2021	5	1 670	938	732	138	1	28	588	33
	2021/2022	5	1 652	926	726	127	1	28	595	43
Соколац <i>Sokolac</i>	2017/2018	4	889	487	402	60	1	15	341	37
	2018/2019	4	897	495	402	64	1	16	342	43
	2019/2020	4	876	477	399	56	1	16	332	43
	2020/2021	4	852	458	394	56	1	16	332	46
	2021/2022	4	838	450	388	55	1	16	336	49
Трново <i>Trnovo</i>	2017/2018	2	67	47	20	22	-	-	-	-
	2018/2019	2	57	39	18	21	-	-	-	-
	2019/2020	2	61	36	25	22	-	-	-	-
	2020/2021	2	64	35	29	23	-	-	-	-
	2021/2022	2	59	31	28	18	-	-	-	-
Језеро <i>Jezero</i>	2017/2018	1	95	52	43	24	-	-	-	-
	2018/2019	1	93	51	42	24	-	-	-	-
	2019/2020	1	96	52	44	24	-	-	-	-
	2020/2021	1	96	52	44	24	-	-	-	-
	2021/2022	1	85	48	37	21	-	-	-	-
Калиновић <i>Kalinovik</i>	2017/2018	1	97	37	60	19	1	4	48	13
	2018/2019	1	89	40	49	19	1	4	50	14
	2019/2020	1	84	39	45	21	1	4	52	15
	2020/2021	1	69	31	38	21	1	4	58	14
	2021/2022	1	59	28	31	19	1	4	51	10

14.3. Основне и средње школе, почетак школске године¹⁾
Primary and secondary schools, beginning of the school year¹⁾
 (наставак/continued)

Град/општина <i>City/municipality</i>	Школска година <i>School year</i>	Основне школе / <i>Primary schools</i>					Средње школе / <i>Secondary schools</i>			
		број школа <i>number of schools</i>	ученици / <i>pupils</i>			наставно особље <i>teaching staff</i>	број школа <i>number of schools</i>	број одељења <i>number of classes</i>	ученици, укупно <i>pupils, total</i>	наставно особље <i>teaching staff</i>
			укупно <i>total</i>	разреди I-V <i>ISCED-1</i>	разреди VI-IX <i>ISCED-2</i>					
Кнежево <i>Kneževo</i>	2017/2018	12	680	370	310	81	1	10	185	23
	2018/2019	12	647	352	295	81	1	9	155	24
	2019/2020	12	605	329	276	80	1	8	132	21
	2020/2021	12	618	338	280	83	1	7	115	23
	2021/2022	12	545	270	275	85	1	7	93	22
Козарска Дубица <i>Kozarska Dubica</i>	2017/2018	11	1 294	671	623	127	1	23	494	46
	2018/2019	10	1 277	684	593	128	1	24	464	46
	2019/2020	9	1 252	692	560	126	1	21	423	46
	2020/2021	8	1 204	711	493	131	1	22	430	45
	2021/2022	8	1 177	681	496	126	1	22	415	41
Костајница <i>Kostajnica</i>	2017/2018	2	306	179	127	31	1	11	204	21
	2018/2019	2	313	163	150	30	1	9	143	23
	2019/2020	2	309	168	141	32	1	8	132	22
	2020/2021	2	296	162	134	32	1	8	128	21
	2021/2022	2	296	159	137	32	1	8	127	25
Котор Варош <i>Kotor Varoš</i>	2017/2018	10	1 499	789	710	132	1	23	469	45
	2018/2019	10	1 407	783	624	133	1	23	495	47
	2019/2020	9	1 360	752	608	131	1	22	462	49
	2020/2021	9	1 334	734	600	132	1	23	467	46
	2021/2022	9	1 307	711	596	129	1	22	427	43
Крупа на Уни <i>Krupa na Uni</i>	2017/2018	5	93	49	44	24	-	-	-	-
	2018/2019	5	93	53	40	22	-	-	-	-
	2019/2020	5	84	48	36	23	-	-	-	-
	2020/2021	5	87	50	37	24	-	-	-	-
	2021/2022	5	84	52	32	27	-	-	-	-
Купрес <i>Kupres</i>	2017/2018	1	9	9	-	-	-	-	-	-
	2018/2019	1	8	8	-	-	-	-	-	-
	2019/2020	1	7	7	-	-	-	-	-	-
	2020/2021	1	11	11	-	-	-	-	-	-
	2021/2022	1	10	10	-	-	-	-	-	-
Град Лакташи <i>City of Laktaši</i>	2017/2018	9	3 394	1 845	1 549	223	-	-	-	-
	2018/2019	9	3 325	1 807	1 518	236	-	-	-	-
	2019/2020	9	3 145	1 682	1 463	233	-	-	-	-
	2020/2021	9	3 077	1 622	1 455	221	-	-	-	-
	2021/2022	9	3 015	1 591	1 424	227	-	-	-	-
Лопаре <i>Lopare</i>	2017/2018	17	704	383	321	97	1	15	265	29
	2018/2019	17	660	348	312	103	1	15	232	30
	2019/2020	17	637	322	315	91	1	14	205	30
	2020/2021	17	609	314	295	92	1	13	193	31
	2021/2022	17	555	283	272	87	1	12	173	28
Љубиње <i>Ljubinje</i>	2017/2018	1	269	155	114	27	1	8	130	21
	2018/2019	1	267	160	107	28	1	8	128	21
	2019/2020	1	257	144	113	26	1	8	118	21
	2020/2021	1	246	132	114	26	1	8	115	21
	2021/2022	1	243	126	117	26	1	8	99	21

14.3. Основне и средње школе, почетак школске године¹⁾
Primary and secondary schools, beginning of the school year¹⁾
(наставак/continued)

Град/општина <i>City/municipality</i>	Школска година <i>School year</i>	Основне школе / <i>Primary schools</i>					Средње школе / <i>Secondary schools</i>			
		број школа <i>number of schools</i>	ученици / <i>pupils</i>			наставно особље <i>teaching staff</i>	број школа <i>number of schools</i>	број одјељења <i>number of classes</i>	ученици, укупно <i>pupils, total</i>	наставно особље <i>teaching staff</i>
			укупно <i>total</i>	разреди I-V <i>ISCED-1</i>	разреди VI-IX <i>ISCED-2</i>					
Милићи <i>Milići</i>	2017/2018	4	577	325	252	47	1	15	295	33
	2018/2019	4	548	304	244	47	1	15	300	36
	2019/2020	4	528	265	263	47	1	15	274	35
	2020/2021	4	517	253	264	47	1	15	259	39
	2021/2022	3	511	250	261	43	1	14	239	34
Модрича <i>Modriča</i>	2017/2018	19	1 897	990	907	177	1	30	709	59
	2018/2019	19	1 784	941	843	173	1	29	665	60
	2019/2020	19	1 728	920	808	172	1	29	639	56
	2020/2021	18	1 645	872	773	166	1	30	642	55
	2021/2022	18	1 630	865	765	175	1	28	590	53
Мркоњић Град <i>Mrkonjić Grad</i>	2017/2018	14	1 232	641	591	141	2	25	561	54
	2018/2019	14	1 162	595	567	134	2	25	548	47
	2019/2020	14	1 128	599	529	136	2	24	509	65
	2020/2021	14	1 089	558	531	130	2	23	457	62
	2021/2022	14	1 054	570	484	129	2	24	453	58
Невесинје <i>Nevesinje</i>	2017/2018	12	1 080	577	503	86	1	20	510	43
	2018/2019	11	1 053	548	505	82	1	20	488	43
	2019/2020	11	1 030	529	501	79	1	20	483	44
	2020/2021	10	998	504	494	81	1	20	476	42
	2021/2022	10	951	480	471	79	1	19	450	42
Нови Град <i>Novi Grad</i>	2017/2018	23	1 747	1 006	741	188	2	38	884	91
	2018/2019	23	1 558	857	701	187	2	33	745	87
	2019/2020	23	1 491	823	668	175	2	31	709	82
	2020/2021	20	1 464	779	685	190	2	27	601	80
	2021/2022	21	1 431	750	681	176	2	26	549	69
Ново Горажде <i>Novo Goražde</i>	2017/2018	2	89	54	35	-	-	-	-	-
	2018/2019	2	91	49	42	-	-	-	-	-
	2019/2020	2	85	43	42	-	-	-	-	-
	2020/2021	2	83	44	39	-	-	-	-	-
	2021/2022	2	79	40	39	-	-	-	-	-
Осмаци <i>Osmaci</i>	2017/2018	3	229	113	116	28	-	-	-	-
	2018/2019	3	212	109	103	37	-	-	-	-
	2019/2020	3	196	108	88	32	-	-	-	-
	2020/2021	3	189	113	76	32	-	-	-	-
	2021/2022	3	189	110	79	33	-	-	-	-
Оштра Лука <i>Oštra Luka</i>	2017/2018	7	232	107	125	72	-	-	-	-
	2018/2019	7	212	101	111	70	-	-	-	-
	2019/2020	7	208	87	121	73	-	-	-	-
	2020/2021	7	192	88	104	75	-	-	-	-
	2021/2022	7	184	97	90	64	-	-	-	-
Пелагићево <i>Pelagićevo</i>	2017/2018	3	264	143	121	28	-	-	-	-
	2018/2019	3	249	127	122	28	-	-	-	-
	2019/2020	3	247	121	126	29	-	-	-	-
	2020/2021	3	236	112	124	28	-	-	-	-
	2021/2022	3	234	113	121	27	-	-	-	-

14.3. Основне и средње школе, почетак школске године¹⁾
Primary and secondary schools, beginning of the school year¹⁾
 (наставак/continued)

Град/општина City/municipality	Школска година School year	Основне школе / Primary schools					Средње школе / Secondary schools			
		број школа number of schools	ученици / pupils			наставно особље teaching staff	број школа number of schools	број одјељења number of classes	ученици, укупно pupils, total	наставно особље teaching staff
			укупно total	разреди I-V ISCED-1	разреди VI-IX ISCED-2					
Петровац <i>Petrovac</i>	2017/2018	1	89	54	35	19	-	-	-	-
	2018/2019	1	88	50	38	20	-	-	-	-
	2019/2020	1	86	45	41	21	-	-	-	-
	2020/2021	1	94	44	50	19	-	-	-	-
	2021/2022	1	90	44	46	19	-	-	-	-
Петрово <i>Petrovo</i>	2017/2018	6	416	224	192	53	1	5	77	14
	2018/2019	6	410	231	179	58	1	4	55	16
	2019/2020	6	406	233	173	55	1	5	63	15
	2020/2021	6	390	217	173	54	1	5	60	16
	2021/2022	5	374	203	171	53	1	6	67	17
Град Приједор <i>City of Prijedor</i>	2017/2018	51	5 384	3 034	2 350	547	8	115	2 534	272
	2018/2019	50	5 251	2 930	2 321	570	8	114	2 415	285
	2019/2020	50	5 098	2 821	2 277	568	8	104	2 184	282
	2020/2021	50	4 965	2 687	2 278	559	8	107	2 260	302
	2021/2022	50	4 860	2 560	2 300	539	8	105	2 210	301
Прњавор <i>Prnjavor</i>	2017/2018	31	2 857	1 552	1 305	304	2	49	1 063	97
	2018/2019	31	2 768	1 503	1 265	297	3	50	1 024	117
	2019/2020	31	2 670	1 455	1 215	286	3	47	918	122
	2020/2021	31	2 608	1 394	1 214	305	3	46	879	125
	2021/2022	31	2 498	1 343	1 155	304	3	71	1 381	179
Рибник <i>Ribnik</i>	2017/2018	8	404	206	198	69	1	10	181	26
	2018/2019	8	409	223	186	73	1	10	172	25
	2019/2020	8	410	224	186	71	1	10	159	24
	2020/2021	8	367	202	165	74	1	10	164	24
	2021/2022	8	359	199	160	72	1	9	151	24
Рогатица <i>Rogatica</i>	2017/2018	5	845	496	349	71	1	17	312	35
	2018/2019	5	858	492	366	67	1	16	293	35
	2019/2020	5	855	470	385	66	1	16	293	37
	2020/2021	5	820	436	384	67	1	16	295	35
	2021/2022	5	789	404	385	66	1	16	309	36
Рудо <i>Rudo</i>	2017/2018	7	374	173	201	55	1	11	130	30
	2018/2019	7	349	160	189	61	1	10	133	32
	2019/2020	7	327	153	174	55	1	10	129	30
	2020/2021	7	309	150	159	56	1	10	114	31
	2021/2022	7	279	137	142	55	1	9	96	27
Србац <i>Srbac</i>	2017/2018	19	1 363	757	606	156	1	21	445	39
	2018/2019	19	1 343	770	573	152	1	20	437	38
	2019/2020	19	1 335	780	555	143	1	19	393	39
	2020/2021	18	1 325	766	559	150	1	17	344	39
	2021/2022	18	1 323	743	580	147	1	16	334	39
Сребреница <i>Srebrenica</i>	2017/2018	9	508	294	214	65	1	16	346	46
	2018/2019	9	501	288	213	66	1	16	331	47
	2019/2020	9	508	292	216	69	1	16	374	45
	2020/2021	9	502	274	228	71	1	16	354	44
	2021/2022	8	468	258	210	76	1	15	347	41
Станари <i>Stanari</i>	2017/2018	9	459	261	198	57	-	-	-	-
	2018/2019	9	461	266	195	53	-	-	-	-
	2019/2020	10	455	269	186	58	-	-	-	-
	2020/2021	11	469	268	201	60	-	-	-	-
	2021/2022	11	458	261	197	56	-	-	-	-

14.3. Основне и средње школе, почетак школске године¹⁾
Primary and secondary schools, beginning of the school year¹⁾
(наставак/continued)

Град/општина City/municipality	Школска година School year	Основне школе / Primary schools					Средње школе / Secondary schools			
		број школа number of schools	ученици / pupils			наставно особље teaching staff	број школа number of schools	број одјељења number of classes	ученици, укупно pupils, total	наставно особље teaching staff
			укупно total	разреди I-V ISCED-1	разреди VI-IX ISCED-2					
Теслић Teslić	2017/2018	30	3 179	1 845	1 334	323	2	59	1 235	117
	2018/2019	31	3 241	1 806	1 435	325	2	58	1 189	118
	2019/2020	31	3 107	1 717	1 390	328	2	66	1 141	122
	2020/2021	31	3 057	1 684	1 373	320	2	66	1 159	124
	2021/2022	31	2 920	1 549	1 371	303	2	65	1 138	124
Град Требиње City of Trebinje	2017/2018	8	2 598	1 420	1 178	169	4	56	1 242	150
	2018/2019	8	2 588	1 454	1 134	165	4	54	1 213	152
	2019/2020	8	2 579	1 433	1 146	172	4	61	1 244	151
	2020/2021	8	2 514	1 350	1 164	170	4	59	1 271	151
	2021/2022	8	2 548	1 391	1 157	169	4	57	1 256	145
Угљевић Ugljević	2017/2018	15	1 061	562	499	130	1	21	483	51
	2018/2019	15	1 045	536	509	124	1	21	461	51
	2019/2020	15	1 056	555	501	117	1	21	461	53
	2020/2021	15	1 048	555	493	111	1	28	432	54
	2021/2022	15	1 030	574	456	123	1	21	426	54
Фоча Foča	2017/2018	8	1 214	639	575	101	2	30	679	61
	2018/2019	8	1 163	597	566	102	2	29	637	52
	2019/2020	8	1 135	587	548	101	2	29	607	71
	2020/2021	7	1 114	573	541	94	2	32	642	77
	2021/2022	6	1 110	573	537	96	2	31	616	76
Хан Пијесак Han Pijesak	2017/2018	1	212	123	89	23	1	4	69	-
	2018/2019	1	206	117	89	23	1	4	59	-
	2019/2020	1	206	117	89	22	1	4	51	-
	2020/2021	1	202	122	80	23	1	5	60	-
	2021/2022	1	213	116	97	21	1	5	56	-
Чајниче Čajniče	2017/2018	4	308	168	140	29	1	8	139	21
	2018/2019	4	312	158	154	32	1	7	117	22
	2019/2020	4	308	156	152	33	1	7	120	18
	2020/2021	4	284	137	147	37	1	7	119	21
	2021/2022	4	267	140	127	34	1	7	122	22
Челинац Čelinac	2017/2018	15	1 232	665	567	112	1	12	235	27
	2018/2019	15	1 234	675	559	107	1	14	258	30
	2019/2020	15	1 201	687	514	105	1	13	224	30
	2020/2021	15	1 175	677	498	92	1	18	248	32
	2021/2022	15	1 145	647	498	123	1	14	260	33
Шамац Šamac	2017/2018	10	1 045	565	480	112	1	21	462	30
	2018/2019	10	995	513	482	109	1	29	446	34
	2019/2020	10	937	484	453	106	1	20	412	45
	2020/2021	10	884	446	438	105	1	27	384	46
	2021/2022	9	868	437	431	102	1	19	370	48
Шековићи Šekovići	2017/2018	4	461	226	235	47	1	10	135	25
	2018/2019	4	430	230	200	45	1	10	134	25
	2019/2020	4	380	196	184	44	1	7	88	21
	2020/2021	4	355	181	174	42	1	6	89	19
	2021/2022	4	344	169	175	43	1	7	91	20
Шипово Šipovo	2017/2018	6	808	418	390	73	1	15	281	32
	2018/2019	6	763	398	365	69	1	15	290	33
	2019/2020	6	735	389	346	73	1	14	277	26
	2020/2021	5	728	393	335	75	1	13	267	28
	2021/2022	5	690	348	342	75	1	12	240	26

¹⁾ Видјети методолошка објашњења.
See methodological explanations.

14.4. Уписани студенти према општини пребивалишта
Enrolled students by municipality of residence

Град/општина City/municipality	2017/2018	2018/2019	2019/2020	2020/2021	2021/2022
УКУПНО / TOTAL	31 850	29 006	26 980	25 735	24 807
Град Бања Лука / City of Banja Luka	7 203	6 657	6 577	6 127	6 027
Берковићи / Berkovići	43	36	37	42	39
Град Бијељина / City of Bijeljina	1 787	1 568	1 442	1 400	1 393
Билећа / Bileća	286	268	265	230	224
Братунац / Bratunac	191	162	148	130	144
Брод / Brod	186	149	133	130	133
Вишеград / Višegrad	177	143	144	140	133
Власеница / Vlasenica	239	184	186	153	144
Вукосавље / Vukosavlje	14	14	15	14	10
Гацко / Gacko	194	182	160	159	144
Град Градишка / City of Gradiška	1 085	929	821	815	832
Град Дервента / City of Derвента	378	357	277	273	261
Град Добој / City of Doboj	1 196	1 033	919	926	930
Доњи Жабар / Donji Žabar	22	17	17	19	15
Град Зворник / City of Zvornik	618	550	531	531	514
Источни Дрвар / Istočni Drvar	15	16	9	8	4
Источни Мостар / Istočni Mostar	3	1	1	1	1
Град Источно Сарајево / City of Istočno Sarajevo	2 485	2 337	2 190	2 073	2 043
Источна Илиџа / Istočna Ilidža	592	583	544	528	521
Источни Стари Град / Istočni Stari Grad	39	38	31	24	27
Источно Ново Сарајево / Istočno Novo Sarajevo	513	463	393	402	430
Пале / Pale	894	863	860	779	737
Соколац / Sokolac	416	366	339	314	304
Трново / Trnovo	31	24	23	26	24
Језеро / Jezero	14	10	9	13	11
Калиновик / Kalinovik	83	75	67	62	61
Кнежево / Кнежево	174	156	130	129	128
Козарска Дубица / Kozarska Dubica	367	366	276	287	290
Костајница / Kostajnica	62	54	42	48	43
Котор Варош / Kotor Varoš	377	358	334	325	318
Крупа на Уни / Крупа на Уни	21	23	13	11	14
Купрес / Kupres	5	10	8	10	3
Град Лакташи / City of Laktaši	856	815	770	747	752
Лопаре / Lopare	123	113	89	84	92
Љубиње / Ljubinje	95	91	76	68	64
Милићи / Milići	137	114	105	94	82
Модрича / Modriča	380	318	290	271	238
Мркоњић Град / Mrkonjić Grad	411	399	342	369	379
Невесинје / Nevesinje	341	320	314	282	245
Нови Град / Novi Grad	415	316	246	230	205
Ново Горажде / Novo Goražde	17	14	15	11	13
Осмаци / Osmaci	29	28	26	34	34
Оштра Лука / Oštra Luka	55	44	33	35	20
Пелагићево / Pelagićevo	23	12	21	13	12
Петровац / Petrovac	31	33	33	36	29
Петрово / Petrovo	86	70	64	62	56
Град Приједор / City of Prijedor	1 410	1 239	1 066	977	968
Прњавор / Prnjavor	772	682	610	618	567
Рибник / Ribnik	120	119	112	115	120
Рогатица / Rogatica	241	226	198	206	198
Рудо / Rudo	81	76	78	69	70
Србац / Srbac	300	275	243	266	239
Сребреница / Srebrenica	65	58	56	43	48

14.4. Уписани студенти према општини пребивалишта

Enrolled students by municipality of residence
(наставак/continued)

Град/општина City/municipality	2017/2018	2018/2019	2019/2020	2020/2021	2021/2022
Станари / Stanari	85	84	57	58	63
Теслић / Teslić	819	729	634	599	547
Град Требиње / City of Trebinje	845	808	743	722	645
Угљевик / Ugljevik	167	152	131	131	118
Фоча / Foča	519	479	491	461	442
Хан Пијесак / Han Pijesak	109	85	85	71	61
Чајнице / Čajniče	124	124	110	93	95
Челинац / Čelinac	398	362	320	301	316
Шамац / Šamac	176	164	136	126	116
Шековићи / Šekovići	105	90	81	68	73
Шипово / Šipovo	245	212	169	169	156
Брчко дистрикт / Brčko District	498	453	416	404	402
Федерација БиХ / Federation of BiH	2 325	2 118	2 070	1 956	1 720
Иностранство ¹⁾ / Foreign countries ¹⁾	2 222	2 129	1 999	1 890	1 763

¹⁾ У иностранство су укључене земље бивше СФРЈ и остале земље.
Foreign countries include countries of the former SFRY and other countries.

14.5. Уписани студенти према сједишту високошколске установе

Enrolled students by location of higher education institution headquarters

Град/општина City/municipality	2017/2018	2018/2019	2019/2020	2020/2021	2021/2022
УКУПНО / TOTAL	31 850	29 006	26 980	25 735	24 807
Град Бања Лука / City of Banja Luka	17 987	16 848	15 286	14 696	14 598
Град Бијељина / City of Bijeljina	2 848	2 400	2 290	2 144	2 116
Власеница / Vlasenica	149	139	145	153	137
Град Градишка / City of Gradiška	231	-	-	-	-
Град Дервента / City of Derventa	49	75	27	37	27
Град Добој / City of Doboј	1 703	1 596	1 455	1 438	1 311
Град Зворник / City of Zvornik	337	307	300	258	229
Град Источно Сарајево / City of Istočno Sarajevo	5 044	4 333	4 221	3 954	3 692
Источно Ново Сарајево / Istočno Novo Sarajevo	1 407	1 099	1 110	1 077	931
Пале / Pale	2 984	2 610	2 565	2 287	2 106
Соколац / Sokolac	653	624	546	590	655
Град Лакташи / City of Laktaši	166	243	342	366	-
Нови Град / Novi Grad	64	27	67	86	73
Град Приједор / City of Prijedor	1 062	902	801	636	701
Сребреница / Srebrenica	29	25	18	10	9
Град Требиње / City of Trebinje	501	516	449	385	338
Фоча / Foča	1 680	1 595	1 579	1 572	1 576

14.6. Дипломирани студенти према општини пребивалишта
Graduated students by municipality of residence

Град/општина City/municipality	2018	2019	2020	2021	2022
УКУПНО / TOTAL	4 564	4 144	4 184	3 585	3 386
Град Бања Лука / City of Banja Luka	1 004	872	884	699	718
Берковићи / Berkovići	2	3	5	3	4
Град Бијељина / City of Bijeljina	272	257	258	220	224
Билећа / Bileća	30	29	48	27	33
Братунац / Bratunac	21	19	19	23	10
Брод / Brod	25	25	25	21	16
Вишеград / Višegrad	30	22	20	20	24
Власеница / Vlasenica	40	21	31	22	23
Вуковаче / Vukosavlje	3	2	1	2	1
Гацко / Gacko	26	21	22	19	16
Град Градишка / City of Gradiška	139	109	143	103	91
Град Дервента / City of Derventa	42	40	54	50	37
Град Добој / City of Doboј	189	165	163	148	113
Доњи Жабар / Donji Žabar	4	-	2	1	6
Град Зворник / City of Zvornik	80	102	76	77	88
Источни Дрвар / Istočni Drvar	-	1	2	2	2
Источни Мостар / Istočni Mostar	-	-	-	-	-
Град Источно Сарајево / City of Istočno Sarajevo	336	319	293	283	250
Источна Илиџа / Istočna Ilidža	97	77	64	60	63
Источни Стари Град / Istočni Stari Grad	-	6	7	4	6
Источно Ново Сарајево / Istočno Novo Sarajevo	74	66	48	51	54
Пале / Pale	99	117	100	115	77
Соколац / Sokolac	61	51	73	51	45
Трново / Trnovo	5	2	1	2	5
Језеро / Jezero	2	3	2	1	1
Калиновик / Kalinovik	14	11	7	6	7
Кнежево / Кнежево	18	32	26	14	14
Козарска Дубица / Kozarska Dubica	46	50	45	39	25
Костајница / Kostajnica	11	15	7	7	6
Котор Варош / Kotor Varoš	50	36	36	37	43
Крупа на Уни / Крупа на Уни	1	-	8	1	2
Купрес / Kupres	-	-	1	-	-
Град Лакташи / City of Laktaši	121	86	88	87	96
Лопаре / Lopare	15	15	15	16	11
Љубиње / Ljubinje	8	15	8	10	9
Милићи / Milići	13	20	16	12	18
Модрича / Modriča	42	36	43	42	29
Мркоњић Град / Mrkonjić Grad	53	48	58	36	43
Невесиње / Nevesinje	36	27	38	36	32
Нови Град / Novi Grad	80	57	45	41	23
Ново Горажде / Novo Goražde	-	1	4	1	-
Осмаци / Osmaci	4	3	1	4	5
Оштра Лука / Oštra Luka	7	3	2	6	2
Пелагићево / Pelagićevo	3	3	4	3	1
Петровац / Petrovac	1	-	2	4	7
Петрово / Petrovo	16	6	12	8	11
Град Приједор / City of Prijedor	225	187	166	118	136
Прњавор / Prnjavor	95	79	93	69	58
Рибник / Ribnik	12	12	18	11	12
Рогатица / Rogatica	31	34	33	23	32
Рудо / Rudo	9	6	6	11	3
Србац / Srbac	44	35	31	42	27
Сребреница / Srebrenica	6	12	6	7	4

14.6. Дипломирани студенти према општини пребивалишта

Graduated students by municipality of residence
(наставак/continued)

Град/општина City/municipality	2018	2019	2020	2021	2022
Станари / Stanari	9	7	13	9	7
Теслић / Teslić	101	80	94	84	85
Град Требиње / City of Trebinje	86	96	123	110	97
Угљевик / Ugljevik	32	26	26	20	15
Фоча / Foča	55	59	66	64	49
Хан Пијесак / Han Pijesak	16	12	12	19	13
Чајнице / Čajniče	16	14	12	14	12
Челинац / Čelinac	45	47	47	44	34
Шамац / Šamac	25	20	21	22	17
Шековићи / Šekovići	13	13	8	11	10
Шипово / Šipovo	31	25	21	15	14
Брчко дистрикт / Brčko District	73	62	75	50	59
Федерација БиХ / Federation of BiH	435	385	374	326	267
Иностранство ¹⁾ / Foreign countries ¹⁾	421	459	425	385	394

¹⁾ У иностранство су укључене земље бивше СФРЈ и остале земље.
Foreign countries include countries of the former SFRY and other countries.

14.7. Дипломирани студенти према сједишту високошколске установе

Graduated students by location of higher education institution headquarters

Град/општина City/municipality	2018	2019	2020	2021	2022
УКУПНО / TOTAL	4 564	4 144	4 148	3 585	3 386
Град Бања Лука / City of Banja Luka	2 550	2 151	2 274	1 841	1 863
Град Бијељина / City of Bijeljina	514	576	546	459	484
Власеница / Vlasenica	16	22	26	26	25
Град Градишка / City of Gradiška	17	-	-	-	-
Град Дервента / City of Derventa	12	5	9	3	-
Град Добој / City of Doboј	242	244	270	246	179
Град Зворник / City of Zvornik	27	38	24	28	27
Град Источно Сарајево / City of Istočno Sarajevo	739	-	-	597	520
Источно Ново Сарајево / Istočno Novo Sarajevo	179	155	143	140	115
Пале / Pale	377	336	330	304	260
Соколац / Sokolac	183	189	167	153	145
Град Лакташи / City of Laktaši	13	-	21	66	-
Нови Град / Novi Grad	2	6	1	2	-
Град Приједор / City of Prijedor	242	198	168	140	136
Сребреница / Srebrenica	1	6	2	-	1
Град Требиње / City of Trebinje	44	67	62	39	46
Фоча / Foča	145	151	141	138	105

15.1. Биоскопи у Републици Српској, 2022.
Cinemas in Republika Srpska, 2022

Град/општина City/municipality	Биоскопи Cinemas	Сједишта Seats	Приказани филмови Films, screened	Пројекције (представе) Screenings	Посјетиоци Visitors
УКУПНО / TOTAL	21	7 086	619	12 113	254 607
Град Бања Лука / City of Banja Luka	1	1 100	170	9 661	200 958
Град Бијељина / City of Bijeljina	1	474	17	28	5 956
Братунац / Bratunac	1	182	12	14	1 120
Вишеград / Višegrad	2	764	82	574	5 425
Гацко / Gacko	1	322	1	2	246
Град Градишка / City of Gradiška	1	200	55	117	4 156
Град Добој / City of Doboј	1	400	-	-	-
Град Источно Сарајево / City of Istočno Sarajevo	1	222	23	23	4 000
Пале / Pale	1	222	23	23	4 000
Град Лакташи / City of Laktaši	1	446	-	-	-
Нови Град / Novi Grad	1	230	10	10	800
Град Приједор / City of Prijedor	1	161	81	729	14 673
Прњавор / Prnjavor	1	300	-	-	-
Рудо / Rudo	1	350	-	-	-
Србац / Srbac	1	400	14	15	1 960
Сребреница / Srebrenica	1	500	1	2	240
Град Требиње / City of Trebinje	1	209	74	397	8 519
Фоча / Foča	1	176	77	539	6 404
Челинац / Čelinac	1	210	-	-	-
Шековићи / Šekovići	1	200	-	-	-
Шипово / Šipovo	1	240	2	2	150

15.2. Позоришта у Републици Српској, сезона 2021/2022.
Theatres in Republika Srpska, season 2021/2022

Град/општина City/municipality	Укупан број позоришта Total number of theatres	Дјечије Children's theatre				Професионално Professional theatre			
		број позоришта number of theatres	број сједишта number of seats	број представа number of performances	број посјетилаца number of visitors	број позоришта number of theatres	број сједишта number of seats	број представа number of performances	број посјетилаца number of visitors
УКУПНО / TOTAL	10	1	289	157	49 682	2	618	207	34 899
Град Бања Лука / City of Banja Luka	5	1	289	157	49 682	1	318	151	27 959
Град Градишка / City of Gradiška	1	-	-	-	-	-	-	-	-
Град Бијељина / City of Bijeljina	1	-	-	-	-	-	-	-	-
Мркоњић Град / Mrkonjić Grad	1	-	-	-	-	-	-	-	-
Нови Град / Novi Grad	1	-	-	-	-	-	-	-	-
Град Приједор / City of Prijedor	1	-	-	-	-	1	300	56	6 940

15.2. Позоришта у Републици Српској, сезона 2021/2022.

Theatres in Republika Srpska, season 2021/2022

(наставак/continued)

Град/општина <i>City/municipality</i>	Аматерско <i>Amateur theatre</i>			
	број позоришта <i>number of theatres</i>	број сједишта <i>number of seats</i>	број представа <i>number of performances</i>	број посјетилаца <i>number of visitors</i>
УКУПНО / <i>TOTAL</i>	7	1 350	276	49 855
Град Бања Лука / <i>City of Banja Luka</i>	3	323	219	43 985
Град Бијељина / <i>City of Bijeljina</i>	1	347	34	3 090
Град Градишка / <i>City of Gradiška</i>	1	260	19	2 380
Мркоњић Град / <i>Mrkonjić Grad</i>	1	420	-	-
Нови Град / <i>Novi Grad</i>	1	-	4	400
Град Приједор / <i>City of Prijedor</i>	-	-	-	-

15.3. Радио-станице у Републици Српској – стање 31. децембар 2022.
Radio broadcasters in Republika Srpska – as on 31 December 2022

Град/општина <i>City/municipality</i>	Број радио-станица <i>Number of radio broadcasters</i>	Број радио-предајника/репетитора <i>Number of radio transmitters/repeaters</i>	Јачина одашиљача, W <i>Power of transmitters, W</i>	Врста емитованог програма, у минутама <i>Type of broadcast programme, in minutes</i>			
				играни <i>feature</i>	документарни <i>documentary</i>	дјечји и омладински програм за децу и омладину <i>programme for children and youth</i>	музичко-забавни програм <i>music and entertainment</i>
УКУПНО / TOTAL	39	141	89	15 190	61 789	209 571	8 325 799
Град Бања Лука / <i>City of Banja Luka</i>	3	62	981	1 890	13 680	6 200	2 121 940
Град Бијељина / <i>City of Bijeljina</i>	3	40	72 631	-	-	3 120	1 107 660
Билећа / <i>Bileća</i>	1	1	250	700	1 620	16 920	117 660
Брод / <i>Brod</i>	1	1	1 127	-	12 600	9 660	96 660
Вишеград / <i>Višegrad</i>	1	-	-	2 400	2 000	4 780	87 900
Гацко / <i>Gacko</i>	1	1	500	-	-	5 010	12 800
Град Градишка / <i>City of Gradiška</i>	1	1	300	-	6 240	3 120	14 880
Град Добој / <i>City of Doboј</i>	2	4	980	-	-	1 820	1 432 380
Град Зворник / <i>City of Zvornik</i>	1	2	200	-	-	79 000	237 200
Град Источно Сарајево / <i>City of Istočno Sarajevo</i>	3	5	3 165	30	2 100	22 870	201 080
Источно Ново Сарајево / <i>Istočno Novo Sarajevo</i>	1	-	-	-	-	-	-
Пале / <i>Pale</i>	1	3	3 000	30	-	20 230	176 840
Соколац / <i>Sokolac</i>	1	2	165	-	2 100	2 640	24 240
Козарска Дубица / <i>Kozarska Dubica</i>	2	2	2 200	-	-	-	438 000
Костајница / <i>Kostajnica</i>	1	1	300	-	3 900	3 200	99 250
Котор Варош / <i>Kotor Varoš</i>	1	-	-	-	-	-	-
Град Лакташи / <i>City of Laktaši</i>	1	-	-	-	-	-	-
Милићи / <i>Milići</i>	2	8	1 400	10 050	7 884	26 280	255 061
Модрича / <i>Modriča</i>	1	-	-	-	-	-	-
Мркоњић Град / <i>Mrkonjić Grad</i>	1	-	-	-	-	-	-
Невесинје / <i>Nevesinje</i>	1	1	250	-	1 800	2 020	22 000
Нови Град / <i>Novi Grad</i>	1	1	700	-	-	2 190	338 880
Град Приједор / <i>City of Prijedor</i>	1	1	650	-	-	3 600	28 800
Прњавор / <i>Prnjavor</i>	1	1	500	-	2 040	110	422 400
Рибник / <i>Ribnik</i>	1	2	500	-	-	1 800	5 700
Рогатица / <i>Rogatica</i>	1	1	573	-	-	6 086	373 450
Србац / <i>Srbac</i>	1	1	250	-	-	420	2 100
Сребреница / <i>Srebrenica</i>	1	1	-	-	1 800	1 800	-
Теслић / <i>Teslić</i>	1	1	400	-	-	-	226 148
Град Требиње / <i>City of Trebinje</i>	1	1	599	-	1 025	3 825	198 300
Угљевик / <i>Ugljevik</i>	1	1	500	-	3 600	1 800	367 200
Фоча / <i>Foča</i>	1	1	250	120	1 500	3 940	118 350
Шипово / <i>Šipovo</i>	1	-	-	-	-	-	-

15.3. Радио-станице у Републици Српској – стање 31. децембар 2022.

Radio broadcasters in Republika Srpska – as on 31 December 2022
(наставак/continued)

	Врста емитованог програма, у минутама Type of broadcast programme, in minutes					
	спортски sports	информативно- политички information and politics	маркетинг marketing	културно- образовни culture and education	религијски religion	остало other
УКУПНО / TOTAL	197 184	1 447 987	1 436 247	307 627	83 320	713 524
Град Бања Лука / City of Banja Luka	54 020	130 380	114 475	14 310	4 250	166 533
Град Бијељина / City of Bijeljina	37 800	114 110	131 400	30 475	-	152 235
Билећа / Bileća	4 200	58 800	2 580	4 380	2 760	19 920
Брод / Brod	4 740	83 700	12 780	3 180	4 740	3 660
Вишеград / Višegrad	720	22 280	10 080	3 000	1 500	1 000
Гацко / Gacko	1 670	33 842	2 600	8 040	-	52 247
Град Градишка / City of Gradiška	3 120	240 600	3 120	9 360	3 120	-
Град Добој / City of Doboј	5 340	75 560	849 650	2 600	-	59 540
Град Зворник / City of Zvornik	10 700	109 500	-	52 000	37 200	-
Град Источно Сарајево / City of Istočno Sarajevo	13 500	123 500	64 900	28 740	6 720	78 300
Источно Ново Сарајево / Istočno Novo Sarajevo	-	-	-	-	-	-
Пале / Pale	10 800	44 000	64 900	21 600	5 400	64 800
Соколац / Sokolac	2 700	79 500	-	7 140	1 320	13 500
Козарска Дубица / Kozarska Dubica	-	25 502	50 735	-	-	21 900
Костајница / Kostajnica	3 050	20 600	1 800	10 400	200	7 840
Котор Варош / Kotor Varoš	-	-	-	-	-	-
Град Лакташи / City of Laktaši	-	-	-	-	-	-
Милићи / Milići	7 884	115 998	21 389	36 792	1 576	60 446
Модрича / Modriča	-	-	-	-	-	-
Мркоњић Град / Mrkonjić Grad	-	-	-	-	-	-
Невесинје / Nevesinje	980	19 500	970	1 000	250	360
Нови Град / Novi Grad	22 400	91 540	37 210	2 960	1 420	23 750
Град Приједор / City of Prijedor	3 600	30 000	4 800	18 000	-	-
Прњавор / Prnjavor	500	16 405	42 240	840	-	750
Рибник / Ribnik	-	3 600	900	1 800	600	-
Рогатица / Rogatica	14 320	25 060	7 160	42 960	13 604	42 960
Србац / Srbac	180	1 980	600	600	120	-
Сребреница / Srebrenica	1 800	6 000	2 100	4 200	1 200	3 900
Теслић / Teslić	-	-	4 958	-	-	2 583
Град Требиње / City of Trebinje	3 420	56 830	19 800	24 350	1 300	15 300
Угљевик / Ugljevik	1 800	16 200	42 000	5 400	1 800	-
Фоча / Foča	1 440	26 500	8 000	2 240	960	300
Шипово / Šipovo	-	-	-	-	-	-

15.4. ТВ станице у Републици Српској – стање 31. децембар 2022.
TV broadcasters in Republika Srpska – as on 31 December 2022

Град/општина City/municipality	Број ТВ станица Number of TV broadcasters	Број ТВ предајника/ репетитора Number of transmitters/ repeaters	Јачина одашиљача, W Power of transmitters, W	Врста емитованог програма, у минутима Type of broadcast programme, in minutes			
				играни feature	документарни documentary	дјечији и омладински programme for children and youth	музичко- забавни music and entertainment
УКУПНО / TOTAL	8	107	226 342	730 294	108 920	58 170	314 446
Град Бања Лука / City of Banja Luka	2	68	185 198	419 374	42 490	33 730	110 706
Град Бијељина / City of Bijeljina	1	25	38 274	194 200	18 600	4 040	104 840
Град Градишка / City of Gradiška	1	-	-	-	-	-	-
Град Добој / City of Doboј	1	-	-	-	-	-	-
Прњавор / Prnjavor	1	11	1 800	116 000	47 830	18 500	98 900
Рудо / Rudo	1	2	70	720	-	1 900	-
Град Требиње / City of Trebinje	1	1	1 000	-	-	-	-

15.4. ТВ станице у Републици Српској – стање 31. децембар 2022.
TV broadcasters in Republika Srpska – as on 31 December 2022
 (наставак/continued)

Град/општина City/municipality	Врста емитованог програма, у минутима Type of broadcast programme, in minutes					
	спортски sports	информативно- политички information and politics	маркетинг marketing	културно- образовни culture and education	религијски religion	остало other
УКУПНО / TOTAL	236 087	543 807	181 966	91 464	23 117	59 843
Град Бања Лука / City of Banja Luka	27 597	300 157	64 516	25 164	10 317	29 463
Град Бијељина / City of Bijeljina	1 800	147 220	45 780	9 000	120	-
Град Градишка / City of Gradiška	-	-	-	-	-	-
Град Добој / City of Doboј	-	-	-	-	-	-
Прњавор / Prnjavor	76 940	45 840	16 470	54 930	10 980	16 480
Рудо / Rudo	150	28 990	12 000	2 370	1 700	3 100
Град Требиње / City of Trebinje	129 600	21 600	43 200	-	-	10 800

15.5. Музеји у Републици Српској, 2022.
Museums in Republika Srpska, 2022

Град/општина City/municipality	Број музеја Number of museums	Број изложби Number of exhibitions	Број посетилаца Number of visitors	Изложбе у музеју (сједишта) Exhibitions at the museum (headquarters)		Изложбе у дислоцираним јединицама Exhibitions at dislocated units	
				сталне изложбе permanent exhibitions	повремене изложбе temporary exhibitions	сталне изложбе permanent exhibitions	повремене изложбе temporary exhibitions
УКУПНО / TOTAL	9	95	78 849	23	65	2	5
Град Бања Лука / City of Banja Luka	2	12	30 144	1	7	-	4
Град Бијељина / City of Bijeljina	1	12	6 898	3	9	-	-
Град Градишка / City of Gradiška	1	13	2 103	2	11	-	-
Град Добој / City of Doboј	1	1	6 000	1	-	-	-
Нови Град / Novi Grad	1	1	110	1	-	-	-
Град Приједор / City of Prijedor	1	8	10 000	3	3	2	-
Град Требиње / City of Trebinje	1	42	20 421	7	34	-	1
Фока / Foča	1	6	3 173	5	1	-	-

16.1. Здравствени радници са високом стручном спремом у Републици Српској, 2022.
Healthcare professionals with higher education in Republika Srpska, 2022

Град/општина ¹⁾ City/municipality ¹⁾	Укупно Total	Доктори медицине Medical doctors				Стоматолози Dentists	Фармацеути Pharmacists
		укупно total	општа медицина general medicine	на специјали- зацији resident physicians	специјалисти medical specialists		
Град Бања Лука / City of Banja Luka	1 159	1 063	25	285	753	65	31
Берковићи / Berkovići	3	2	2	-	-	1	-
Град Бијељина / City of Bijeljina	271	245	17	67	161	18	8
Билећа / Bileća	12	10	1	3	6	2	-
Братунац / Bratunac	13	11	3	2	6	2	-
Брод / Brod	13	11	-	3	8	2	-
Вишеград / Višegrad	13	10	2	-	8	1	2
Власеница / Vlasenica	10	7	3	2	2	2	1
Вукосавље / Vukosavlje	-	-	-	-	-	-	-
Гацко / Gacko	14	7	2	1	4	7	-
Град Градишка / City of Gradiška	150	113	13	21	79	11	26
Град Дервента / City of Derventa	29	22	9	2	11	6	1
Град Добој / City of Doboј	-	221	14	68	139	14	2
Доњи Жабар / Donji Žabar	-	-	-	-	-	-	-
Град Зворник / City of Zvornik	146	131	31	26	74	12	3
Источни Дрвар / Istočni Drvar	1	1	-	-	1	-	-
Источни Мостар / Istočni Mostar	-	-	-	-	-	-	-
Град Источно Сарајево / City of Istočno Sarajevo	189	172	27	54	91	14	3
Источна Илиџа / Istočna Ilidža	91	89	1	32	56	-	2
Источни Стари Град / Istočni Stari Grad	3	1	-	-	1	1	1
Источно Ново Сарајево / Istočno Novo Sarajevo	40	35	17	6	12	5	-
Пале / Pale	22	17	4	3	10	5	-
Соколац / Sokolac	31	28	4	12	12	3	-
Трново / Trnovo	2	2	1	1	-	-	-
Језеро / Jezero	-	-	-	-	-	-	-
Калиновик / Kalinovik	1	1	1	-	-	-	-
Кнежево / Kneževo	10	8	3	1	4	2	-
Козарска Дубица / Kozarska Dubica	32	31	9	6	16	1	-
Костајница / Kostajnica	6	5	2	-	3	1	-
Котор Варош / Kotor Varoš	16	13	2	2	9	3	-
Крупа на Уни / Krupa na Uni	1	1	-	-	1	-	-
Купрес / Kupres	-	-	-	-	-	-	-
Град Лакташи / City of Laktaši	45	40	6	7	27	5	-
Лопаре / Lopare	10	8	1	3	4	2	-
Љубиње / Ljubinje	3	2	1	-	1	1	-
Милићи / Milići	8	6	3	1	2	2	-
Модрича / Modriča	37	31	5	4	22	3	3
Мркоњић Град / Mrkonjić Grad	20	17	7	3	7	3	-
Невесиње / Nevesinje	34	29	2	9	18	4	1
Нови Град / Novi Grad	19	15	3	-	12	4	-
Ново Горажде / Novo Goražde	3	2	1	-	1	1	-
Осмаци / Osmaci	-	-	-	-	-	-	-
Оштра Лука / Oštra Luka	5	3	1	-	2	2	-
Пелагићево / Pelagićevo	2	2	1	-	1	-	-
Петровац / Petrovac	-	-	-	-	-	-	-
Петрово / Petrovo	6	5	3	-	2	1	-

16.1. Здравствени радници са високом стручном спремом у Републици Српској, 2022.

Healthcare professionals with higher education in Republika Srpska, 2022

(наставак/continued)

Град/општина ¹⁾ City/municipality ¹⁾	Укупно Total	Доктори медицине Medical doctors				Стоматолози Dentists	Фармацеути Pharmacists
		укупно total	општа медицина general medicine	на специјали- зацији resident physicians	специјалисти medical specialists		
Град Приједор / City of Prijedor	197	171	13	37	121	12	14
Прњавор / Prnjavor	31	26	9	4	13	5	-
Рибник / Ribnik	6	5	-	1	4	1	-
Рогатица / Rogatica	11	10	6	1	3	1	-
Рудо / Rudo	6	5	-	1	4	1	-
Србац / Srbac	18	15	4	2	9	3	-
Сребреница / Srebrenica	9	7	1	1	5	2	-
Станари / Stanari	11	9	6	1	2	2	-
Теслић / Teslić	37	32	9	3	20	5	-
Град Требиње / City of Trebinje	133	121	9	37	75	5	7
Угљевик / Ugljevik	23	20	7	4	9	3	-
Фоча / Foča	113	117	13	24	80	9	7
Хан Пијесак / Han Pijesak	5	4	1	-	3	1	-
Чајниче / Čajniče	6	5	3	-	2	1	-
Челинац / Čelinac	19	15	3	2	10	4	-
Шамац / Šamac	19	15	4	2	9	2	2
Шековићи / Šekovići	6	5	4	-	1	1	-
Шипово / Šipovo	12	9	4	1	4	3	-

¹⁾ Подаци су приказани по градовима/општинама у којима су регистроване здравствене установе примарног, секундарног и терцијарног нивоа здравствене заштите.

Data are presented for cities and municipalities in which there are registered healthcare institutions of primary, secondary and tertiary health care.

Извор: Јавна здравствена установа – Институт за јавно здравство Републике Српске

Source: Public health institution – Public Health Institute of Republika Srpska

17.1. Пензијско и инвалидско осигурање, 2022.
Pension and disability insurance, 2022

Град/општина City/municipality	Корисници права на пензију – стање 31. децембар Pension right beneficiaries – state as on 31 December						Просјечна пензија, КМ Average pension, KM			
	укупно total	према полу by sex		према врсти пензије by type of pension			укупно total	старосне пензије old-age pensions	инвалидске пензије disability pensions	породичне пензије survivors' pensions
		мушки male	женски female	старосне пензије old-age pensions	инвалидске пензије disability pensions	породичне пензије survivors' pensions				
УКУПНО / TOTAL	215 595	101 475	56 070	128 122	29 423	58 050	447,45	491,76	409,13	359,45
Град Бања Лука / City of Banja Luka	41 407	18 361	14 458	26 761	6 058	8 588	510,85	558,81	437,55	413,12
Берковићи / Berkovići	428	189	95	188	96	144	469,08	463,62	387,30	314,92
Град Бијељина / City of Bijeljina	16 385	7 648	3 932	9 905	1 675	4 805	403,83	511,47	421,28	383,62
Билећа / Bileća	2 741	1 215	879	1 336	758	647	449,63	512,27	433,79	370,52
Братунац / Bratunac	2 509	1 237	432	1 352	317	840	390,65	503,43	393,10	379,52
Брод / Brod	2 448	1 153	590	1 451	292	705	421,25	471,63	429,70	347,06
Вишеград / Višegrad	2 209	979	529	1 328	180	701	463,67	515,52	402,53	398,18
Власеница / Vlasenica	1 764	867	395	1 020	242	502	326,64	540,68	434,73	395,27
Вукосавље / Vukosavlje	258	108	41	111	38	109	331,05	363,59	333,84	296,93
Гацко / Gacko	1 715	815	436	1 069	182	464	399,88	647,85	438,54	422,70
Град Градишка / City of Gradiška	9 530	4 491	2 709	5 945	1 255	2 330	377,05	434,49	391,91	332,02
Град Дервента / City of Derventa	4 375	2 060	1 084	2 596	548	1 231	447,98	399,76	378,67	333,09
Град Добој / City of Doboј	10 893	5 097	2 599	6 661	1 035	3 197	420,01	495,89	426,30	375,60
Доњи Жабар / Donji Žabar	225	112	19	98	33	94	371,34	431,77	391,99	340,37
Град Зворник / City of Zvornik	7 400	3 751	1 488	4 222	1 017	2 161	489,04	470,27	413,54	356,94
Источни Дрвар ¹⁾ / Istočni Drvar ¹⁾
Источни Мостар ¹⁾ / Istočni Mostar ¹⁾
Град Источно Сарајево / City of Istočno Sarajevo	14 298	6 269	3 867	8 681	1 455	4 162	520,20	559,47	442,26	446,27
Источна Илића / Istočna Ilidža	3 279	1 439	864	2 004	299	976	395,59	557,15	446,24	456,61
Источни Стари Град / Istočni Stari Grad	273	136	51	147	40	86	486,44	544,13	431,06	376,52
Источно Ново Сарајево / Istočno Novo Sarajevo	2 816	1 191	759	1 676	274	866	412,17	572,34	463,24	446,32
Пале / Pale	4 925	2 165	1 347	2 966	546	1 413	421,49	571,06	437,77	427,61
Соколац / Sokolac	2 697	1 209	783	1 720	272	705	360,18	536,06	429,72	397,19
Трново / Trnovo	308	129	63	168	24	116	522,97	507,37	416,32	470,63
Језеро ¹⁾ / Jezero ¹⁾
Калиновик / Kalinovik	523	235	149	345	39	139	484,76	494,49	411,61	383,72
Кнежево / Kneževo	1 740	902	281	743	440	557	332,44	418,82	411,69	323,56
Козарска Дубица / Kozarska Dubica	4 566	2 047	1 500	2 792	755	1 019	385,60	412,45	376,94	311,23
Костајница / Kostajnica	899	406	284	482	208	209	422,04	333,49	351,46	311,10
Котор Варош / Kotor Varoš	2 463	1 215	500	1 250	465	748	429,37	417,39	376,94	309,72
Крупа на Уни ¹⁾ / Krupa na Uni ¹⁾
Купрес ¹⁾ / Kupres ¹⁾
Град Лакташи / City of Laktaši	5 414	2 649	1 485	3 097	1 037	1 280	516,95	465,33	392,40	337,98
Лопаре / Lopare	1 617	831	261	871	221	525	389,15	435,51	419,92	332,31
Љубиње / Ljubinje	950	463	291	414	340	196	430,75	484,32	380,12	363,21
Милићи / Milići	1 514	773	257	805	225	484	474,76	587,58	465,63	423,33
Модрича / Modriča	3 450	1 610	790	2 032	368	1 050	407,24	453,31	362,13	350,10

17.1. Пензијско и инвалидско осигурање, 2022.

Pension and disability insurance, 2022

(наставка/continued)

Град/општина City/municipality	Корисници права на пензију – стање 31. децембар Pension right beneficiaries – state as on 31 December						Просјечна пензија, КМ Average pension, KM			
	укупно total	према полу by sex		према врсти пензије by type of pension			укупно total	старосне пензије old-age pensions	инвалидске пензије disability pensions	породичне пензије survivors' pensions
		мушки male	женски female	старосне пензије old-age pensions	инвалидске пензије disability pensions	породичне пензије survivors' pensions				
Мркоњић Град / Mrkonjić Grad	3 714	1 766	882	2 105	543	1 066	378,37	452,08	390,18	320,40
Невесиње / Nevesinje	2 717	1 240	667	1 281	626	810	453,98	489,57	417,50	376,52
Нови Град / Novi Grad	4 970	2 310	1 435	2 948	797	1 225	405,24	388,27	357,01	318,63
Ново Горажде / Novo Goražde	345	163	86	218	31	96	387,75	462,08	376,81	395,66
Осмаци / Osmaci	225	134	21	106	49	70	541,43	344,63	369,88	335,86
Оштра Лука / Oštra Luka	497	256	77	271	62	164	506,48	386,79	406,79	298,58
Пелагићево / Pelagićevo	260	122	27	118	31	111	457,11	407,59	442,10	354,77
Петровац / Petrovac	517	264	90	278	76	163	363,72	488,34	423,02	354,77
Петрово / Petrovo	1 514	775	251	756	270	488	564,72	469,10	407,83	396,02
Град Приједор / City of Prijedor	14 571	6 677	3 812	9 001	1 488	4 082	359,08	447,93	393,60	355,27
Прњавор / Prnjavor	5 247	2 474	1 243	2 945	772	1 530	384,83	393,78	374,83	341,03
Рибник / Ribnik	1 409	676	154	632	198	579	439,26	478,92	395,75	300,26
Рогатица / Rogatica	2 111	990	493	1 253	230	628	366,10	512,23	407,68	350,18
Рудо / Rudo	965	515	168	589	94	282	412,43	339,88	312,80	387,29
Србац / Srbac	2 693	1 192	840	1 545	487	661	439,70	432,18	379,75	303,60
Сребреница / Srebrenica	807	291	222	419	94	294	477,57	477,48	398,62	402,32
Станари / Stanari	1 140	614	87	606	95	439	396,47	382,23	407,21	316,70
Теслић / Teslić	6 120	3 124	1 040	3 290	874	1 956	517,11	408,92	376,23	305,96
Град Требиње / City of Trebinje	7 726	3 479	2 419	4 511	1 387	1 828	458,87	556,43	436,66	436,19
Угљевик / Ugljevik	1 848	971	330	1 164	137	547	515,13	630,47	414,04	383,85
Фоча / Foča	4 082	1 912	1 038	2 583	367	1 132	347,40	521,46	412,78	398,44
Хан Пијесак / Han Pijesak	680	290	180	416	54	210	442,03	539,75	424,72	406,13
Чајниче / Čajniče	858	355	230	497	88	273	414,33	484,81	398,04	371,00
Челинац / Čelinac	2 896	1 476	626	1 641	461	794	464,76	426,47	379,70	304,54
Шамац / Šamac	2 444	1 028	673	1 443	258	743	386,52	432,21	399,40	361,48
Шековићи / Šekovići	1 307	657	256	688	225	394	435,93	433,54	392,55	331,05
Шипово / Šipovo	2 211	1 084	529	1 263	350	598	489,35	442,53	379,22	327,76

¹⁾ Подаци за наведену општину нису расположиви јер се пензија исплаћује преко поште из најближе сусједне општине.
 Data referring to the municipality are not available because the pension is paid by mail from the nearest neighbouring municipality.

Извор: Фонд за пензијско и инвалидско осигурање Републике Српске
 Source: Pension and Disability Insurance Fund of Republika Srpska

18.1. Малољетна лица – корисници социјалне заштите¹⁾
Minor social welfare beneficiaries¹⁾

Град/општина City/municipality		Укупно Total	Угрожени породичном ситуацијом Disadvantaged by family situation	Лица са сметњама у психичком и физичком развоју Mentally and physically handicapped persons	Лица друштвено- неприхватљивог понашања Persons with socially unacceptable behaviour	Психички болесна лица Mentally ill persons	Лица у стању различитих социјално-заштитних потреба Persons in different social and protective needs	Без специфичне катеорије (остали) Without specific category (others)
УКУПНО	2018	48 462	23 006	5 850	1 247	203	16 388	1 768
TOTAL	2019	47 135	20 523	5 666	1 138	222	16 972	2 614
	2020	41 066	18 348	5 577	789	200	15 529	623
	2021	35 089	16 262	6 192	735	193	11 317	390
	2022	31 661	13 060	6 655	745	225	10 896	80
Град Бања Лука City of Banja Luka	2018	2 095	903	575	50	30	37	500
	2019	2 333	1 006	600	102	25	81	519
	2020	1 764	1 040	264	75	74	62	249
	2021	1 822	813	543	70	69	73	254
	2022	1 954	1 120	599	69	101	65	-
Берковићи Berkovići	2018	7	2	5	-	-	-	-
	2019	6	2	4	-	-	-	-
	2020	6	2	4	-	-	-	-
	2021	6	2	4	-	-	-	-
	2022	6	2	4	-	-	-	-
Град Бијељина City of Bijeljina	2018	7 851	2 056	805	78	-	4 912	-
	2019	8 115	2 175	845	90	-	5 005	-
	2020	8 478	2 169	918	141	-	5 250	-
	2021	8 258	2 260	1 013	133	-	4 852	-
	2022	8 912	2 429	1 271	190	-	5 022	-
Билећа Bileća	2018	47	30	12	5	-	-	-
	2019	32	8	4	6	-	14	-
	2020	41	8	8	10	-	15	-
	2021	50	9	15	9	-	17	-
	2022	33	1	14	2	-	16	-
Братунац Bratunac	2018	187	64	24	3	-	96	-
	2019	180	66	27	4	1	82	-
	2020	166	66	30	5	1	64	-
	2021	132	43	35	4	-	50	-
	2022	123	41	37	2	-	43	-
Брод Brod	2018	570	327	102	7	-	134	-
	2019	430	257	86	3	-	84	-
	2020	286	157	54	3	-	72	-
	2021	196	98	39	-	-	59	-
	2022	153	58	39	-	-	56	-
Вишеград Višegrad	2018	673	471	88	23	-	85	6
	2019	626	428	92	32	-	70	4
	2020	672	451	83	36	-	94	8
	2021	667	440	76	35	-	109	7
	2022	606	415	77	18	-	92	4
Власеница Vlasenica	2018	20	-	14	1	-	5	-
	2019	19	2	6	1	-	10	-
	2020	11	1	4	-	-	6	-
	2021	16	1	9	-	-	6	-
	2022	21	-	18	-	-	3	-

18.1. Малољетна лица – корисници социјалне заштите¹⁾*Minor social welfare beneficiaries¹⁾**(наставак/continued)*

Град/општина <i>City/municipality</i>		Укупно <i>Total</i>	Угрожени породичном ситуацијом <i>Disadvantaged by family situation</i>	Лица са сметњама у психичком и физичком развоју <i>Mentally and physically handicapped persons</i>	Лица друштвено- неприхватљивог понашања <i>Persons with socially unacceptable behaviour</i>	Психички болесна лица <i>Mentally ill persons</i>	Лица у стању различитих социјално-заштитних потреба <i>Persons in different social and protective needs</i>	Без специфичне катеорије (остали) <i>Without specific category (others)</i>
Вукосавље <i>Vukosavlje</i>	2018	13	2	10	1	-	-	-
	2019	20	4	16	-	-	-	-
	2020	28	-	28	-	-	-	-
	2021	27	-	27	-	-	-	-
	2022	23	-	23	-	-	-	-
Гацко <i>Gacko</i>	2018	240	148	44	-	-	48	-
	2019	236	147	47	-	-	42	-
	2020	252	140	55	-	-	57	-
	2021	298	159	60	1	-	78	-
	2022	241	115	52	2	-	72	-
Град Градишка <i>City of Gradiška</i>	2018	1 662	166	227	14	-	1 255	-
	2019	1 567	141	216	13	-	1 197	-
	2020	1 455	110	196	5	-	1 144	-
	2021	1 378	98	172	4	-	1 104	-
	2022	1 220	83	143	5	-	989	-
Град Дервента <i>City of Derвента</i>	2018	297	123	172	2	-	-	-
	2019	192	60	131	1	-	-	-
	2020	136	12	121	3	-	-	-
	2021	135	24	105	6	-	-	-
	2022	151	27	119	5	-	-	-
Град Добој <i>City of Doboј</i>	2018	7 587	4 160	502	145	-	2 780	-
	2019	4 656	2 130	71	50	-	2 405	-
	2020	5 157	2 396	101	16	-	2 644	-
	2021	2 700	2 572	93	11	-	24	-
	2022	487	284	83	17	-	103	-
Доњи Жабар <i>Donji Žabar</i>	2018	12	-	12	-	-	-	-
	2019	14	-	12	2	-	-	-
	2020	12	-	12	-	-	-	-
	2021	12	-	12	-	-	-	-
	2022	4	-	4	-	-	-	-
Град Зворник <i>City of Zvornik</i>	2018	1 883	363	497	149	82	792	-
	2019	2 221	379	596	138	87	804	217
	2020	2 210	256	709	119	91	814	221
	2021	2 080	258	803	119	94	806	-
	2022	2 035	270	749	112	97	807	-
Источни Дрвар <i>Istočni Drvar</i>	2018	1	-	1	-	-	-	-
	2019	1	-	1	-	-	-	-
	2020	1	-	1	-	-	-	-
	2021	1	-	1	-	-	-	-
	2022	1	-	1	-	-	-	-
Источни Мостар <i>Istočni Mostar</i>	2018	-	-	-	-	-	-	-
	2019	-	-	-	-	-	-	-
	2020	-	-	-	-	-	-	-
	2021	-	-	-	-	-	-	-
	2022	-	-	-	-	-	-	-

18.1. Малољетна лица – корисници социјалне заштите¹⁾

Minor social welfare beneficiaries¹⁾
(наставак/continued)

Град/општина City/municipality	Укупно Total	Угрожени породичном ситуацијом Disadvantaged by family situation	Лица са сметњама у психичком и физичком развоју Mentally and physically handicapped persons	Лица друштвено- неприхватљивог понашања Persons with socially unacceptable behaviour	Психички болесна лица Mentally ill persons	Лица у стању различитих социјално-заштитних потреба Persons in different social and protective needs	Без специфичне категорије (остали) Without specific category (others)
Град Источно Сарајево City of Istočno Sarajevo	2018 4 224	3 285	172	48	2	695	22
	2019 3 904	3 023	182	47	1	634	17
	2020 3 703	2 907	154	35	-	584	23
	2021 3 141	2 566	185	25	-	359	6
	2022 2 703	2 089	248	26	-	335	5
Источна Илиџа Istočna Ilidža	2018 1 525	1 104	83	17	2	319	-
	2019 1 401	1 028	70	12	1	290	-
	2020 1 236	925	52	12	-	247	-
	2021 948	696	40	11	-	201	-
	2022 783	528	63	8	-	184	-
Источни Стари Град Istočni Stari Grad	2018 -	-	-	-	-	-	-
	2019 -	-	-	-	-	-	-
	2020 -	-	-	-	-	-	-
	2021 -	-	-	-	-	-	1
	2022 -	-	-	-	-	-	-
Источно Ново Сарајево Istočno Novo Sarajevo	2018 181	100	43	6	-	32	-
	2019 214	101	57	18	-	38	-
	2020 217	113	54	7	-	43	-
	2021 225	116	55	-	-	54	-
	2022 296	155	62	8	-	71	-
Пале Pale	2018 2 446	2 059	34	22	-	309	22
	2019 2 194	1 870	31	15	-	261	17
	2020 2 134	1 828	16	15	-	252	23
	2021 1 842	1 709	42	10	-	76	5
	2022 1 488	1 362	66	6	-	49	5
Соколац Sokolac	2018 48	3	10	3	-	32	-
	2019 64	2	18	2	-	42	-
	2020 89	23	26	1	-	39	-
	2021 105	31	42	4	-	28	-
	2022 122	34	53	4	-	31	-
Трново Trnovo	2018 24	19	2	-	-	3	-
	2019 31	22	6	-	-	3	-
	2020 27	18	6	-	-	3	-
	2021 20	14	6	-	-	-	-
	2022 14	10	4	-	-	-	-
Језеро Jezero	2018 32	10	3	13	-	6	-
	2019 30	10	3	12	-	5	-
	2020 32	10	3	13	-	6	-
	2021 11	-	2	2	-	7	-
	2022 9	-	3	-	-	6	-
Калиновић Kalinovik	2018 17	11	6	-	-	-	-
	2019 16	11	5	-	-	-	-
	2020 16	11	5	-	-	-	-
	2021 17	11	6	-	-	-	-
	2022 17	11	6	-	-	-	-

18.1. Малољетна лица – корисници социјалне заштите¹⁾*Minor social welfare beneficiaries¹⁾*

(наставак/continued)

Град/општина City/municipality	Укупно Total	Угрожени породичном ситуацијом <i>Disadvantaged by family situation</i>	Лица са сметњама у психичком и физичком развоју <i>Mentally and physically handicapped persons</i>	Лица друштвено- неприхватљивог понашања <i>Persons with socially unacceptable behaviour</i>	Психички болесна лица <i>Mentally ill persons</i>	Лица у стању различитих социјално-заштитних потреба <i>Persons in different social and protective needs</i>	Без специфичне катеорије (остали) <i>Without specific category (others)</i>	
Кнежево	2018	375	83	35	20	1	236	-
<i>Kneževo</i>	2019	356	81	37	2	-	236	-
	2020	345	77	31	1	-	236	-
	2021	339	150	34	-	-	155	-
	2022	153	38	32	-	-	83	-
Козарска Дубица	2018	1 414	538	69	9	-	752	46
<i>Kozarska Dubica</i>	2019	1 441	530	83	10	-	775	43
	2020	1 148	470	50	-	3	600	25
	2021	1 190	454	75	9	4	620	28
	2022	1 195	432	91	17	5	650	-
Костајница	2018	102	60	30	6	-	6	-
<i>Kostajnica</i>	2019	77	35	32	7	-	3	-
	2020	51	30	12	-	-	9	-
	2021	51	27	15	-	-	9	-
	2022	56	29	18	-	-	9	-
Котор Варош	2018	24	22	-	2	-	-	-
<i>Kotor Varoš</i>	2019	55	3	51	1	-	-	-
	2020	64	3	61	-	-	-	-
	2021	50	5	44	1	-	-	-
	2022	55	4	51	-	-	-	-
Крупа на Уни	2018	-	-	-	-	-	-	-
<i>Krupa na Uni</i>	2019	-	-	-	-	-	-	-
	2020	-	-	-	-	-	-	-
	2021	-	-	-	-	-	-	-
	2022	-	-	-	-	-	-	-
Купрес	2018	2	-	1	-	-	1	-
<i>Kupres</i>	2019	2	-	1	-	-	1	-
	2020	2	-	1	-	-	1	-
	2021	-	-	-	-	-	-	-
	2022	-	-	-	-	-	-	-
Град Лакташи	2018	320	108	143	29	8	32	-
<i>City of Laktaši</i>	2019	367	124	183	31	8	21	-
	2020	323	69	193	28	11	22	-
	2021	344	74	218	18	11	23	-
	2022	389	83	247	18	11	30	-
Лопаре	2018	360	175	89	36	2	58	-
<i>Lopare</i>	2019	416	197	90	22	-	78	29
	2020	399	192	85	13	-	80	29
	2021	40	6	34	-	-	-	-
	2022	46	4	42	-	-	-	-
Љубиње	2018	69	12	10	-	-	47	-
<i>Ljubinje</i>	2019	41	9	10	-	-	22	-
	2020	40	8	10	-	-	22	-
	2021	37	10	11	-	-	16	-
	2022	37	10	10	-	-	17	-

18.1. Малољетна лица – корисници социјалне заштите¹⁾

Minor social welfare beneficiaries¹⁾
(наставак/continued)

Град/општина City/municipality	Укупно Total	Угрожени породичном ситуацијом Disadvantaged by family situation	Лица са сметњама у психичком и физичком развоју Mentally and physically handicapped persons	Лица друштвено- неприхватљивог понашања Persons with socially unacceptable behaviour	Психички болесна лица Mentally ill persons	Лица у стању различитих социјално-заштитних потреба Persons in different social and protective needs	Без специфичне катеорије (остали) Without specific category (others)	
Милићи	2018	383	192	26	1	-	164	-
Milići	2019	372	200	30	2	-	140	-
	2020	399	230	32	1	-	136	-
	2021	303	225	30	2	-	46	-
	2022	305	225	29	7	-	44	-
Модрича	2018	4 302	400	341	252	39	2 097	1 173
Modriča	2019	6 079	569	473	246	51	3 017	1 723
	2020	1 907	219	142	18	6	1 522	-
	2021	993	129	149	10	3	702	-
	2022	569	125	161	12	4	267	-
Мркоњић Град	2018	132	55	35	4	-	38	-
Mrkonjić Grad	2019	133	52	35	4	-	42	-
	2020	172	65	57	4	-	46	-
	2021	173	71	37	8	-	57	-
	2022	152	63	37	2	-	50	-
Невесинје	2018	183	41	47	2	-	93	-
Nevesinje	2019	188	42	57	-	-	89	-
	2020	171	35	59	-	-	77	-
	2021	175	32	59	14	-	70	-
	2022	138	31	50	8	-	49	-
Нови Град	2018	191	44	134	2	1	4	6
Novi Grad	2019	201	60	113	5	1	17	5
	2020	243	62	139	6	2	29	5
	2021	275	83	143	10	2	37	-
	2022	285	89	155	7	2	32	-
Ново Горажде	2018	78	10	3	-	-	65	-
Novo Goražde	2019	107	18	3	6	-	80	-
	2020	125	20	12	6	2	85	-
	2021	80	29	10	6	-	35	-
	2022	6	1	3	-	-	2	-
Осмаци	2018	256	174	37	8	3	34	-
Osmaci	2019	265	191	35	6	3	30	-
	2020	253	186	39	4	2	22	-
	2021	228	166	40	2	2	18	-
	2022	208	150	39	-	2	17	-
Оштра Лука	2018	47	12	35	-	-	-	-
Oštra Luka	2019	19	12	7	-	-	-	-
	2020	43	10	33	-	-	-	-
	2021	8	-	8	-	-	-	-
	2022	9	-	9	-	-	-	-
Пелагићево	2018	82	51	13	3	-	15	-
Pełagićevo	2019	89	59	14	3	-	13	-
	2020	78	55	13	-	-	10	-
	2021	85	59	14	1	-	11	-
	2022	91	65	14	-	-	12	-

18.1. Малољетна лица – корисници социјалне заштите¹⁾*Minor social welfare beneficiaries¹⁾*

(наставак/continued)

Град/општина City/municipality	Укупно Total	Угрожени породичном ситуацијом Disadvantaged by family situation	Лица са сметњама у психичком и физичком развоју Mentally and physically handicapped persons	Лица друштвено- неприхватљивог понашања Persons with socially unacceptable behaviour	Психички болесна лица Mentally ill persons	Лица у стању различитих социјално-заштитних потреба Persons in different social and protective needs	Без специфичне катеорије (остали) Without specific category (others)	
Петровац Petrovac	2018	-	-	-	-	-	-	
	2019	-	-	-	-	-	-	
	2020	-	-	-	-	-	-	
	2021	-	-	-	-	-	-	
	2022	-	-	-	-	-	-	
Петрово Petrovo	2018	46	14	22	6	4	-	
	2019	53	16	25	5	5	1	
	2020	56	18	24	4	7	3	
	2021	55	17	25	2	5	6	
	2022	58	20	25	2	6	5	
Град Приједор City of Prijedor	2018	6 540	5 599	418	208	25	290	-
	2019	6 305	5 600	201	160	29	315	-
	2020	5 233	4 287	485	123	6	332	-
	2021	4 589	3 499	615	126	6	343	-
	2022	4 247	3 069	709	115	-	354	-
Прњавор Prnjavor	2018	1 669	973	108	30	-	543	15
	2019	1 881	1 088	137	43	-	581	32
	2020	1 542	691	141	22	-	645	43
	2021	1 240	343	121	18	-	719	39
	2022	1 310	353	144	21	-	740	52
Рибник Ribnik	2018	10	-	7	3	-	-	-
	2019	2	-	1	1	-	-	-
	2020	3	-	3	-	-	-	-
	2021	7	1	6	-	-	-	-
	2022	9	-	9	-	-	-	-
Рогатица Rogatica	2018	618	584	29	5	-	-	-
	2019	365	291	31	2	-	41	-
	2020	331	289	33	9	-	-	-
	2021	176	86	37	2	-	51	-
	2022	93	52	39	2	-	-	-
Рудо Rudo	2018	227	112	45	-	-	70	-
	2019	236	112	47	-	-	77	-
	2020	241	112	52	-	-	77	-
	2021	242	112	53	-	-	77	-
	2022	248	117	54	-	-	77	-
Србац Srbac	2018	157	90	43	18	-	6	-
	2019	159	89	56	8	-	6	-
	2020	155	72	75	2	-	6	-
	2021	196	85	102	3	-	6	-
	2022		36	20	1	-	6	-
Сребреница Srebrenica	2018	377	356	14	1	-	6	-
	2019	327	299	14	3	-	11	-
	2020	302	271	16	3	-	12	-
	2021	279	238	18	3	-	20	-
	2022	270	221	22	3	-	24	-

18.1. Малољетна лица – корисници социјалне заштите¹⁾

Minor social welfare beneficiaries¹⁾
(наставак/continued)

Град/општина City/municipality	Укупно Total	Угрожени породичном ситуацијом Disadvantaged by family situation	Лица са сметњама у психичком и физичком развоју Mentally and physically handicapped persons	Лица друштвено- неприхватљивог понашања Persons with socially unacceptable behaviour	Психички болесна лица Mentally ill persons	Лица у стању различитих социјално-заштитних потреба Persons in different social and protective needs	Без специфичне категирије (остали) Without specific category (others)
Станари	2018	21	-	18	-	3	-
Stanari	2019	25	-	22	-	-	3
	2020	37	-	37	-	-	-
	2021	17	-	17	-	-	-
	2022	37	-	34	-	3	-
Теслић	2018	867	14	430	25	2	396
Teslić	2019	934	17	472	26	2	396
	2020	918	25	502	27	2	345
	2021	921	15	550	29	2	311
	2022	990	16	618	31	-	311
Град Требиње	2018	342	30	67	10	-	235
City of Trebinje	2019	360	32	94	14	-	220
	2020	264	30	112	7	-	115
	2021	391	26	163	9	-	193
	2022	425	25	183	11	-	206
Угљевић	2018	234	96	18	8	3	109
Ugljevik	2019	186	82	26	4	3	71
	2020	198	82	28	17	-	71
	2021	197	83	31	12	-	71
	2022	204	82	31	20	-	71
Фоча	2018	523	290	141	7	-	85
Foča	2019	589	290	168	12	3	116
	2020	737	469	171	19	-	78
	2021	660	390	178	15	-	77
	2022	692	425	183	11	-	73
Хан Пијесак	2018	8	3	5	-	-	-
Han Pijesak	2019	10	2	8	-	-	-
	2020	11	2	9	-	-	-
	2021	7	1	6	-	-	-
	2022	5	-	5	-	-	-
Чајниче	2018	58	27	17	-	-	14
Čajniče	2019	57	26	17	-	-	14
	2020	57	26	17	-	-	14
	2021	49	21	5	-	-	23
	2022	40	21	4	-	-	15
Челинац	2018	751	642	58	1	2	48
Čelinac	2019	537	432	55	2	1	47
	2020	508	404	55	1	-	48
	2021	482	373	54	3	-	16
	2022	372	219	55	2	-	96
Шамац	2018	151	24	39	5	3	80
Šamac	2019	178	65	42	2	6	63
	2020	156	57	42	1	-	56
	2021	142	55	40	1	-	46
	2022	135	64	23	2	-	46

18.1. Малољетна лица – корисници социјалне заштите¹⁾*Minor social welfare beneficiaries¹⁾**(наставак/continued)*

Град/општина <i>City/municipality</i>	Укупно <i>Total</i>	Угрожени породичном ситуацијом <i>Disadvantaged by family situation</i>	Лица са сметњама у психичком и физичком развоју <i>Mentally and physically handicapped persons</i>	Лица друштвено- неприхватљивог понашања <i>Persons with socially unacceptable behaviour</i>	Психички болесна лица <i>Mentally ill persons</i>	Лица у стању различитих социјално-заштитних потреба <i>Persons in different social and protective needs</i>	Без специфичне катеорије (остали) <i>Without specific category (others)</i>	
Шековићи	2018	37	2	21	2	-	12	-
Šekovići	2019	40	2	21	5	-	12	-
	2020	46	2	23	7	-	14	-
	2021	49	2	24	7	-	16	-
	2022	4	2	2	-	-	-	-
Шипово	2018	88	52	31	5	-	-	-
Šipovo	2019	85	48	32	5	-	-	-
	2020	82	44	33	5	-	-	-
	2021	72	41	26	5	-	-	-
	2022	66	44	17	5	-	-	-

¹⁾ Видјети методолошка објашњења.*See methodological explanations.*

18.2. Пунољетна лица – корисници социјалне заштите¹⁾
Adult social welfare beneficiaries¹⁾

Град/општина City/municipality	Укупно Total	Корисници субвенционисања трошкова Beneficiaries of subventions	Лица са сметњама у психичком и физичком развоју Mentally and physically handicapped persons	Лица друштвено-неприхватљивог понашања Persons with socially unacceptable behaviour	Психички болесна лица Mentally ill persons	Лица која немају довољно прихода за издржавање Persons not having sufficient income to support themselves	Лица у стању различитих социјално-заштитних потреба Persons in different social and protective needs	Без специфичне категорије (остали) Without specific category (others)	
УКУПНО TOTAL	2018 2019 2020 2021 2022	130 702 124 145 126 720 111 966 104 952	4 349 4 175 3 565 3 402 1 840	21 354 20 446 20 770 20 784 21 703	2 806 2 500 2 319 2 433 2 127	4 019 4 200 4 114 3 762 3 505	61 818 56 171 61 246 48 610 45 030	34 926 35 061 33 243 31 782 29 814	1 430 1 592 1 463 1 193 933
Град Бања Лука City of Banja Luka	2018 2019 2020 2021 2022	11 473 12 163 17 616 12 463 13 122	39 50 85 85 121	4 440 5 108 4 839 4 233 4 173	431 286 297 333 189	942 958 753 328 92	3 589 3 585 10 104 5 030 5 576	2 032 2 176 1 538 2 454 2 971	- - - - -
Берковићи Berkovići	2018 2019 2020 2021 2022	106 123 103 106 110	- - - - -	43 46 47 48 54	- - - - -	- - - - -	18 19 14 15 14	- - - 43 42	45 58 42 - -
Град Бијељина City of Bijeljina	2018 2019 2020 2021 2022	12 949 13 239 14 573 15 380 16 268	175 198 242 272 279	2 860 3 018 3 332 3 668 3 985	517 492 418 443 494	555 571 565 590 612	5 310 4 992 5 489 5 428 5 568	3 500 3 916 4 455 4 876 5 192	32 52 72 103 138
Билећа Bileća	2018 2019 2020 2021 2022	78 78 77 30 41	3 6 4 1 3	42 3 4 1 2	4 17 19 - 9	- - - - -	- 1 - - -	29 51 50 28 27	- - - - -
Братунац Bratunac	2018 2019 2020 2021 2022	914 1 048 983 943 1 029	4 4 1 3 3	142 299 285 262 362	68 66 68 62 72	50 65 61 52 56	497 470 425 434 414	153 144 143 130 122	- - - - -
Брод Brod	2018 2019 2020 2021 2022	1 912 1 683 1 482 1 320 1 207	176 123 83 77 87	91 106 109 121 128	4 5 - - 2	16 18 16 18 19	1 204 1 008 896 775 705	413 415 378 329 266	8 8 - - -
Вишеград Višegrad	2018 2019 2020 2021 2022	6 315 5 812 5 637 5 060 4 359	- - - - -	191 181 173 156 150	75 81 81 80 74	- 173 257 252 240	4 992 4 306 4 028 3 470 2 826	1 029 1 054 1 080 1 085 1 069	28 17 18 17 -
Власеница Vlasenica	2018 2019 2020 2021 2022	391 380 433 502 458	3 3 3 5 -	86 104 148 227 229	- - 2 2 1	14 14 27 31 33	8 7 6 - -	- - 4 - -	280 252 243 237 195

18.2. Пунољетна лица – корисници социјалне заштите¹⁾
Adult social welfare beneficiaries¹⁾
 (наставак/continued)

Град/општина City/municipality	Укупно Total	Корисници субвенцио- нисања трошкова Beneficiaries of subventions	Лица са сметњама у психичком и физичком развоју Mentally and physically handicapped persons	Лица друштвено- неприхватљи- вог понашања Persons with socially unacceptable behaviour	Психички болесна лица Mentally ill persons	Лица која немају довољно прихода за издржавање Persons not having sufficient income to support themselves	Лица у стању различитих социјално- заштитних потреба Persons in different social and protective needs	Без специфичне категорије (остали) Without specific category (others)
Вукосавље Vukosavlje	2018	66	-	66	-	-	-	-
	2019	82	-	82	-	-	-	-
	2020	91	-	91	-	-	-	-
	2021	84	-	84	-	-	-	-
	2022	101	-	101	-	-	-	-
Гацко Gacko	2018	408	4	272	-	41	76	15
	2019	377	5	244	-	41	73	14
	2020	368	7	228	-	43	78	12
	2021	433	5	220	55	41	88	24
	2022	381	11	187	20	42	96	25
Град Градишка City of Gradiška	2018	5 971	64	350	12	51	3 330	2 164
	2019	4 891	46	313	7	38	2 562	1 925
	2020	4 442	32	294	5	25	2 451	1 635
	2021	4 030	18	245	6	36	2 415	1 310
	2022	3 553	19	216	4	32	2 309	973
Град Дервента City of Derвента	2018	247	2	-	-	11	234	-
	2019	209	1	-	-	8	168	32
	2020	179	3	-	30	10	118	18
	2021	186	1	-	37	12	101	35
	2022	106	-	-	28	-	78	-
Град Добој City of Doboј	2018	13 436	-	1 502	49	21	7 972	3 892
	2019	11 178	9	191	35	29	7 052	3 862
	2020	8 944	16	215	34	33	6 237	2 409
	2021	5 832	25	315	29	56	3 648	1 759
	2022	938	12	390	-	12	462	62
Доњи Жабар Donji Žabar	2018	230	8	96	-	6	39	81
	2019	242	-	107	1	6	42	86
	2020	252	-	75	-	5	90	82
	2021	256	-	72	-	5	93	86
	2022	68	-	57	-	-	11	-
Град Зворник City of Zvornik	2018	3 832	39	547	351	163	1 927	805
	2019	3 858	50	601	355	198	1 831	823
	2020	3 832	42	585	343	201	1 843	818
	2021	3 870	42	565	320	208	1 909	826
	2022	3 981	46	594	332	222	1 953	834
Источни Дрвар Istočni Drvar	2018	-	-	-	-	-	-	-
	2019	-	-	-	-	-	-	-
	2020	1	-	1	-	-	-	-
	2021	-	-	-	-	-	-	-
	2022	-	-	-	-	-	-	-
Источни Мостар Istočni Mostar	2018	-	-	-	-	-	-	-
	2019	-	-	-	-	-	-	-
	2020	-	-	-	-	-	-	-
	2021	-	-	-	-	-	-	-
	2022	-	-	-	-	-	-	-

18.2. Пунољетна лица – корисници социјалне заштите¹⁾

Adult social welfare beneficiaries¹⁾

(наставак/continued)

Град/општина City/municipality	Укупно Total	Корисници субвенцио- нисања трошкова Beneficiaries of subventions	Лица са сметњама у психичком и физичком развоју Mentally and physically handicapped persons	Лица друштвено- неприхватљи- вог понашања Persons with socially unacceptable behaviour	Психички болесна лица Mentally ill persons	Лица која немају довољно прихода за издржавање Persons not having sufficient income to support themselves	Лица у стању различитих социјално- заштитних потреба Persons in different social and protective needs	Без специфичне катеорије (остали) Without specific category (others)	
Град Источно Сарајево	2018	7 759	37	871	178	154	4 311	2 011	197
	2019	6 809	21	843	187	133	3 526	1 933	166
City of Istočno Sarajevo	2020	7 067	34	909	186	129	3 773	1 734	302
	2021	5 855	46	631	198	143	2 974	1 714	149
	2022	5 498	32	692	196	147	2 693	1 581	157
Источна Илиџа	2018	2 823	20	328	81	21	988	1 385	-
Istočna Ilidža	2019	2 645	8	349	86	15	840	1 347	-
	2020	2 520	9	328	78	12	772	1 321	-
	2021	2 371	11	315	75	12	670	1 288	-
	2022	2 096	13	307	82	11	571	1 112	-
Источни Стари Град	2018	36	-	18	-	9	9	-	-
Istočni Stari Grad	2019	38	-	21	-	-	17	-	-
	2020	38	-	21	-	-	17	-	-
	2021	57	-	29	-	-	28	-	-
	2022	41	-	29	-	-	12	-	-
Источно Ново Сарајево	2018	1 217	2	57	39	43	885	65	126
Istočno Novo Sarajevo	2019	1 151	-	69	43	46	811	67	115
	2020	1 118	2	77	49	48	763	67	112
	2021	732	-	76	51	53	360	76	116
	2022	808	1	79	61	62	383	97	125
Пале	2018	3 053	-	212	52	46	2 258	414	71
Pale	2019	2 356	-	235	55	43	1 609	363	51
	2020	2 663	4	225	55	41	1 975	326	37
	2021	1 979	2	87	65	36	1 586	170	33
	2022	1 572	1	88	45	31	1 217	158	32
Соколац	2018	415	-	223	6	28	32	126	-
Sokolac	2019	324	-	134	3	22	27	138	-
	2020	454	-	246	4	21	25	5	153
	2021	341	-	92	7	37	30	175	-
	2022	443	-	153	8	38	34	210	-
Трново	2018	215	15	33	-	7	139	21	-
Trnovo	2019	295	13	35	-	7	222	18	-
	2020	274	19	12	-	7	221	15	-
	2021	375	33	32	-	5	300	5	-
	2022	538	17	36	-	5	476	4	-
Језеро	2018	92	-	5	28	-	25	34	-
Jezero	2019	82	-	5	23	-	20	34	-
	2020	92	-	5	28	-	25	34	-
	2021	94	-	5	28	-	25	36	-
	2022	63	-	5	28	-	25	5	-
Калиновић	2018	571	1	70	-	4	177	319	-
Kalinovik	2019	548	1	70	-	4	171	302	-
	2020	571	1	70	-	4	177	319	-
	2021	571	1	70	-	4	177	319	-
	2022	604	-	78	-	5	215	306	-

18.2. Пунољетна лица – корисници социјалне заштите¹⁾
Adult social welfare beneficiaries¹⁾
(наставак/continued)

Град/општина <i>City/municipality</i>	Укупно <i>Total</i>	Корисници субвенцио- нисања трошкова <i>Beneficiaries of subventions</i>	Лица са сметњама у психичком и физичком развоју <i>Mentally and physically handicapped persons</i>	Лица друштвено- неприхватљи- вог понашања <i>Persons with socially unacceptable behaviour</i>	Психички болесна лица <i>Mentally ill persons</i>	Лица која немају довољно прихода за издржавање <i>Persons not having sufficient income to support themselves</i>	Лица у стању различитих социјално- заштитних потреба <i>Persons in different social and protective needs</i>	Без специфичне категорије (остали) <i>Without specific category (others)</i>	
Кнежево	2018	2 082	2	393	39	112	387	1 149	-
<i>Kneževo</i>	2019	2 108	2	434	32	113	387	1 140	-
	2020	2 186	2	501	40	118	392	1 133	-
	2021	2 262	2	594	33	116	392	1 125	-
	2022	2 427	2	709	32	122	436	1 126	-
Козарска Дубица	2018	7 163	50	461	68	65	1 494	4 670	355
<i>Kozarska Dubica</i>	2019	7 097	38	478	69	63	1 430	4 709	310
	2020	6 449	36	358	84	60	1 430	4 361	120
	2021	7 133	250	486	123	134	1 158	4 882	100
	2022	7 379	270	562	149	184	813	5 401	-
Костајница	2018	622	-	110	13	26	202	271	-
<i>Kostajnica</i>	2019	559	-	86	12	22	204	235	-
	2020	572	-	89	1	22	289	171	-
	2021	471	-	87	5	19	259	101	-
	2022	466	-	85	5	19	186	171	-
Котор Варош	2018	346	-	186	2	-	157	1	-
<i>Kotor Varoš</i>	2019	389	-	224	1	2	162	-	-
	2020	434	-	278	-	-	156	-	-
	2021	477	-	309	2	-	166	-	-
	2022	551	-	378	1	-	172	-	-
Крупа на Уни	2018	14	14	-	-	-	-	-	-
<i>Krupa na Uni</i>	2019	5	5	-	-	-	-	-	-
	2020	14	14	-	-	-	-	-	-
	2021	10	10	-	-	-	-	-	-
	2022	13	13	-	-	-	-	-	-
Купрес	2018	8	-	3	-	3	2	-	-
<i>Kupres</i>	2019	8	-	3	1	2	2	-	-
	2020	6	-	1	1	2	2	-	-
	2021	14	-	-	-	-	-	14	-
	2022	17	-	1	-	-	16	-	-
Град Лакташи	2018	971	-	597	-	35	206	100	33
<i>City of Laktaši</i>	2019	1 079	-	643	-	37	239	120	40
	2020	1 101	-	686	-	54	203	127	31
	2021	1 042	-	641	-	78	238	85	-
	2022	1 209	-	709	2	96	286	105	11
Лопаре	2018	2 209	-	277	56	30	1 239	583	24
<i>Lopare</i>	2019	2 089	5	264	38	30	1 179	549	24
	2020	1 915	5	232	19	30	1 077	529	23
	2021	901	-	257	18	-	611	15	-
	2022	849	-	262	10	-	575	2	-
Љубиње	2018	696	2	86	10	15	290	293	-
<i>Ljubinje</i>	2019	638	8	69	7	13	266	275	-
	2020	656	7	73	7	13	271	285	-
	2021	664	9	78	7	13	272	285	-
	2022	638	3	90	6	13	262	264	-

18.2. Пунољетна лица – корисници социјалне заштите¹⁾

Adult social welfare beneficiaries¹⁾

(наставак/continued)

Град/општина City/municipality	Укупно Total	Корисници субвенцио- нисања трошкова Beneficiaries of subventions	Лица са сметњама у психичком и физичком развоју Mentally and physically handicapped persons	Лица друштвено- неприхватљивог понашања Persons with socially unacceptable behaviour	Психички болесна лица Mentally ill persons	Лица која немају довољно прихода за издржавање Persons not having sufficient income to support themselves	Лица у стању различитих социјално- заштитних потреба Persons in different social and protective needs	Без специфичне категије (остали) Without specific category (others)	
Милићи	2018	512	31	100	11	32	193	145	-
Milici	2019	477	34	102	9	28	196	108	-
	2020	514	39	122	13	29	211	100	-
	2021	624	39	205	12	41	205	122	-
	2022	711	42	221	1	39	311	97	-
Модрича	2018	5 698	133	359	109	93	2 193	2 811	-
Modriča	2019	4 866	41	377	61	81	1 925	2 381	-
	2020	5 175	36	519	66	83	1 884	2 587	-
	2021	2 770	20	405	67	18	744	1 516	-
	2022	2 151	31	423	48	16	749	884	-
Мркоњић Град	2018	429	-	78	-	-	337	14	-
Mrkonjić Grad	2019	481	13	127	-	-	339	2	-
	2020	550	12	142	-	-	388	8	-
	2021	557	15	141	-	-	392	9	-
	2022	526	25	126	-	-	351	24	-
Невесинје	2018	1 854	47	282	10	41	1 115	359	-
Nevesinje	2019	1 891	50	279	18	56	1 139	349	-
	2020	1 850	46	287	14	42	1 127	334	-
	2021	1 780	45	277	12	44	1 089	313	-
	2022	1 655	35	255	10	40	1 017	298	-
Нови Град	2018	1 089	18	142	20	60	753	80	16
Novi Grad	2019	1 135	12	157	15	50	814	82	5
	2020	1 410	15	253	6	73	984	79	-
	2021	1 517	15	329	5	112	1 032	24	-
	2022	1 779	15	460	15	152	1 105	32	-
Ново Горажде	2018	531	-	-	6	-	-	525	-
Novo Goražde	2019	496	1	-	6	-	10	209	270
	2020	502	-	-	6	-	17	209	270
	2021	289	-	-	2	-	17	-	270
	2022	410	-	86	2	-	17	35	270
Осмаци	2018	428	43	55	37	29	219	45	-
Osmaci	2019	384	40	45	31	30	201	37	-
	2020	378	37	52	28	28	201	32	-
	2021	370	34	58	24	29	196	29	-
	2022	364	31	72	26	31	180	24	-
Оштра Лука	2018	112	-	33	2	5	61	11	-
Oštra Luka	2019	88	-	11	-	5	61	11	-
	2020	85	-	7	-	6	62	10	-
	2021	25	-	13	-	-	12	-	-
	2022	40	-	13	-	-	27	-	-
Пелагићево	2018	237	4	67	11	21	84	50	-
Pelagićevo	2019	241	4	67	12	23	82	53	-
	2020	252	6	71	11	23	85	56	-
	2021	271	5	74	9	23	88	72	-
	2022	262	7	76	6	23	86	64	-

18.2. Пунољетна лица – корисници социјалне заштите¹⁾
Adult social welfare beneficiaries¹⁾
(наставак/continued)

Град/општина City/municipality	Укупно Total	Корисници субвенцио- нисања трошкова Beneficiaries of subventions	Лица са сметњама у психичком и физичком развоју Mentally and physically handicapped persons	Лица друштвено- неприхватљи- вог понашања Persons with socially unacceptable behaviour	Психички болесна лица Mentally ill persons	Лица која немају довољно прихода за издржавање Persons not having sufficient income to support themselves	Лица у стању различитих социјално- заштитних потреба Persons in different social and protective needs	Без специфичне катеорије (остали) Without specific category (others)
Петровац Petrovac	2018 2019 2020 2021 2022	- - - - -	28 28 41 49 41	- - - - -	- 1 1 1 -	10 17 26 27 19	4 9 9 7 7	- - - - -
Петрово Petrovo	2018 2019 2020 2021 2022	- - - 1 1	46 46 52 51 59	3 6 3 2 3	8 8 9 11 11	40 39 53 50 56	47 42 42 42 49	3 4 7 9 10
Град Приједор City of Prijedor	2018 2019 2020 2021 2022	1 533 1 435 864 808 615	1 176 911 826 831 803	271 263 164 156 160	225 230 214 218 215	8 070 5 992 4 445 3 749 3 867	760 833 693 578 558	56 40 30 17 15
Прњавор Prnjavor	2018 2019 2020 2021 2022	23 25 5 20 22	160 163 171 179 181	32 35 40 98 31	248 250 247 251 255	1 728 1 812 1 747 2 060 1 892	219 241 256 234 225	140 137 141 143 -
Рибник Ribnik	2018 2019 2020 2021 2022	- - - - -	58 132 140 82 37	- 8 - - -	- - - - -	294 246 201 180 168	- - 7 1 -	- - - - -
Рогатица Rogatica	2018 2019 2020 2021 2022	- - 18 6 31	207 68 54 54 56	7 6 8 11 -	84 45 96 82 9	1 191 1 106 397 253 362	1 399 1 067 1 423 845 743	- - - - -
Рудо Rudo	2018 2019 2020 2021 2022	- - - - -	231 257 291 346 395	- - - - -	97 102 99 105 105	571 813 807 802 813	175 194 279 383 459	- - - - -
Србац Srbac	2018 2019 2020 2021 2022	- - - - -	314 327 328 328 328	7 16 16 12 13	41 - - - 4	167 137 709 773 1 125	10 16 16 14 16	- - - - -
Сребреница Srebrenica	2018 2019 2020 2021 2022	- - - - -	392 426 475 543 518	4 7 3 3 6	50 52 49 50 50	325 328 350 353 345	241 263 262 258 264	38 41 47 52 54

18.2. Пунољетна лица – корисници социјалне заштите¹⁾
Adult social welfare beneficiaries¹⁾
(наставак/continued)

Град/општина City/municipality	Укупно Total	Корисници субвенцио- нисања трошкова Beneficiaries of subventions	Лица са сметњама у психичком и физичком развоју Mentally and physically handicapped persons	Лица друштвено- неприхватљи- вог понашања Persons with socially unacceptable behaviour	Психички болесна лица Mentally ill persons	Лица која немају довољно прихода за издржавање Persons not having sufficient income to support themselves	Лица у стању различитих социјално- заштитних потреба Persons in different social and protective needs	Без специфичне катеорије (остали) Without specific category (others)	
Станари Stanari	2018	222	-	176	-	44	-	2	-
	2019	246	3	182	-	44	13	4	-
	2020	260	2	197	-	44	17	-	-
	2021	67	1	43	-	-	21	2	-
	2022	66	3	36	-	-	27	-	-
Теслић Teslić	2018	5 000	100	1 458	179	161	1 521	1 406	175
	2019	4 838	135	1 164	183	145	1 621	1 422	168
	2020	4 395	77	1 113	102	118	1 476	1 392	117
	2021	4 023	102	1 124	88	98	1 136	1 379	96
	2022	3 687	25	1 197	52	81	789	1 460	83
Град Требиње City of Trebinje	2018	3 477	386	440	22	90	991	1 548	-
	2019	3 370	336	407	18	90	991	1 528	-
	2020	2 926	227	387	62	88	953	1 209	-
	2021	2 767	-	649	31	73	914	1 100	-
	2022	2 748	-	636	21	68	895	1 128	-
Угљевик Ugljevik	2018	2 480	-	128	105	128	1 679	440	-
	2019	3 499	-	98	3	128	1 858	1 412	-
	2020	3 586	-	165	9	125	1 872	1 415	-
	2021	3 666	-	196	10	101	1 953	1 406	-
	2022	3 810	-	191	10	101	2 146	1 362	-
Фоча Foča	2018	2 451	7	773	7	100	940	624	-
	2019	2 597	8	814	12	110	986	667	-
	2020	3 719	12	705	13	125	1 884	980	-
	2021	3 559	7	715	7	141	1 358	1 331	-
	2022	3 052	2	658	5	146	1 294	947	-
Хан Пијесак Han Pijesak	2018	211	-	86	-	6	119	-	-
	2019	227	-	91	-	7	129	-	-
	2020	256	-	98	-	9	149	-	-
	2021	81	1	15	-	8	57	-	-
	2022	111	1	16	-	7	87	-	-
Чајниче Čajniče	2018	573	166	113	3	-	275	16	-
	2019	568	158	116	3	-	275	16	-
	2020	568	158	116	-	-	278	16	-
	2021	271	21	136	3	22	86	3	-
	2022	360	21	141	3	22	172	1	-
Челинац Čelinac	2018	713	-	239	17	89	92	276	-
	2019	578	-	241	31	101	96	109	-
	2020	784	6	237	43	109	88	301	-
	2021	846	2	242	47	127	80	348	-
	2022	936	5	240	36	129	105	421	-
Шамац Šamac	2018	406	-	68	20	38	148	132	-
	2019	569	-	69	23	64	242	171	-
	2020	591	-	87	35	52	245	172	-
	2021	602	3	89	37	51	251	171	-
	2022	512	2	68	10	50	243	139	-

18.2. Пунољетна лица – корисници социјалне заштите¹⁾*Adult social welfare beneficiaries¹⁾**(наставак/continued)*

Град/општина <i>City/municipality</i>	Укупно <i>Total</i>	Корисници субвенцио- нисања трошкова <i>Beneficiaries of subventions</i>	Лица са сметњама у психичком и физичком развоју <i>Mentally and physically handicapped persons</i>	Лица друштвено- неприхватљи- вог понашања <i>Persons with socially unacceptable behaviour</i>	Психички болесна лица <i>Mentally ill persons</i>	Лица која немају довољно прихода за издржавање <i>Persons not having sufficient income to support themselves</i>	Лица у стању различитих социјално- заштитних потреба <i>Persons in different social and protective needs</i>	Без специфичне категорије (остали) <i>Without specific category (others)</i>	
Шековићи	2018	1 436	1 235	160	-	15	11	15	-
Šekovići	2019	1 411	1 305	37	3	12	36	18	-
	2020	1 474	1 388	38	-	17	11	20	-
	2021	1 536	1 405	80	3	20	13	15	-
	2022	70	25	24	1	5	-	15	-
Шипово	2018	1 249	-	198	18	-	1 005	28	-
Šipovo	2019	1 187	-	182	16	-	965	24	-
	2020	1 208	-	168	14	-	1 005	21	-
	2021	1 228	-	155	13	-	1 041	19	-
	2022	1 270	-	147	14	-	1 091	18	-

¹⁾ Видјети методолошка објашњења.
See methodological explanations.

У методолошким објашњењима за сваку статистичку област дата су основна објашњења о изворима и методама прикупљања података, обухватност и упоредивост података, те дефиниције основних обиљежја.

Извори и методе прикупљања података

Подаци приказани у публикацији „Градови и општине Републике Српске“ представљају резултате редовних статистичких активности из Статистичког програма Републике Српске, реализованих путем годишњих планова рада, а прикупљају се, обрађују и публикују на основу Закона о статистици БиХ и Закона о статистици Републике Српске. Поред података које обезбеђује Завод, у овој публикацији заступљени су и подаци других законом овлашћених институција за производњу статистичких података као и подаци из евиденција других административних извора. Подаци ових институција преузети су у изворном облику са ознаком извора података.

Обухватност и упоредивост података

Територија Републике Српске на коју се односе подаци у овој публикацији утврђена је Дејтонским мировним споразумом 14. децембра 1995. године.

У методолошким објашњењима код сваког поглавља дата су објашњења да ли је праћење појединих појава потпуно или дјелимично, као и објашњења да ли су серије података упоредиве.

Подаци прикупљени на узорку најчешће су приказани у виду просјека по јединици, као индекс, у виду структуре, а рјеђе као оцена тотала.

Класификација дјелатности основни је статистички стандард који се примјењује за исказивање података о пословним субјектима, сходно Закону о класификацији дјелатностима и подзаконским актима, којима је утврђена ова област.

Подаци који се дају по одређеним нивоима класификације дјелатности, исказани су према КД БиХ 2010, која садржајно и структурно у потпуности одговара ЕУ Статистичкој класификацији дјелатности NACE Rev. 2. Прерачун података на КД БиХ 2010 извршен је за период 2005–2010. година. Од 2011. године прикупљање и обрада података директно се заснивала на КД БиХ 2010.

Methodological explanations for each statistical field provide basic explanations on sources and methods of data collection, coverage and comparability of data, and definitions of main features.

Sources and methods of data collection

Data presented in the publication „Cities and municipalities of Republika Srpska“ were obtained through regular statistical surveys from the Statistical Programme of Republika Srpska, realised through annual work plans. The data are collected, processed and published in accordance with the Law on Statistics of Bosnia and Herzegovina and the Law on Statistics of Republika Srpska. In addition to the data produced by the Institute, this publication also includes data obtained from other institutions authorised by law to produce statistical data, as well as data from records of other administrative sources. Data obtained from these institutions were taken over in original form, with labelled data sources.

Coverage and comparability of data

The territory of Republika Srpska the data in this publication refer to was established by the Dayton Peace Agreement, on 14 December 1995.

Under methodological explanations, in each chapter, explanations are given whether the monitoring of certain occurrences was complete or partial, as well as explanations about the comparability of data.

Data collected on a sample are in most cases shown as average value per unit, as an index or structure, and rarely as an estimate of the total.

The Classification of Economic Activities is the main statistical standard applied to the presentation of data on business entities, in accordance with the Law on Classification of Economic Activities and regulations regulating this field.

Data presented by specific level of the activity classification are given in accordance with the KD BiH 2010 which is in its content and structure fully harmonised with the Statistical Classification of Economic Activities NACE Rev.2. Recalculation of data to the KD BiH 2010 was performed for the period between 2005 and 2010. Since 2011, data collection and processing have been directly based on the KD BiH 2010.

1. ОПШТИ ПОКАЗАТЕЉИ

1. GENERAL INDICATORS

Република Српска је проглашена 9. јануара 1992. године, а као државни ентитет Босне и Херцеговине верификована је Дејтонским мировним споразумом и потписивањем мира у Паризу, 14. децембра 1995. године.

Територија Републике Српске на коју се односе подаци у овој публикацији утврђена је Дејтонским мировним споразумом.

Општина је основна територијална јединица локалне самоуправе, која се формира за дио насељеног мјеста, за једно насељено мјесто или за више насељених мјеста.

Град је територијална јединица која представља кохерентну географску, историјску, административну, социјалну, економску целину са одговарајућим нивоом развоја.

У складу са Законом о територијалној организацији Републике Српске („Службени гласник Републике Српске” бр. 69/09, 70/12, 83/14, 106/15, 26/19, 15/21, 37/22 и 32/23), територију Републике Српске чине 53 општине и једанаест (11) градова. У складу са поменутим Законом, градови у Републици Српској су: Бања Лука, Бијељина, Градишка, Дервента, Добој, Источно Сарајево, Лакташи, Приједор, Прњавор, Требиње и Зворник. Подручје града Источно Сарајево чине подручја општина: Источна Илиџа, Источно Ново Сарајево, Пале, Соколац, Источни Стари Град и Трново. Град који у свом саставу нема општина има карактер основне јединице локалне самоуправе.

У марту 2023. године, Народна скупштина Републике Српске је на Другој редовној сједници усвојила Закон о Граду Прњавор. Закон је објављен у „Службеном гласнику Републике Српске”, бр. 32/23, а ступио је на снагу 14. априла 2023. године.

Republika Srpska was proclaimed on 9 January 1992, while as an entity within Bosnia and Herzegovina it was verified by the Dayton Peace Agreement and peace ratification in Paris, on 14 December 1995.

The territory of Republika Srpska the data in this publication refer to was established by the Dayton Peace Agreement.

Municipality is the basic territorial unit of local self-government, established as part of a settlement, for one or more settlements.

City is a territorial unit representing a coherent geographic, historical, administrative, social and economic entity at an appropriate level of development.

Under the Law on Territorial Organisation of Republika Srpska (“Official Gazette of Republika Srpska”, No. 69/09, 70/12, 83/14, 106/15, 26/19, 15/21, 37/22 and 32/23), the territory of Republika Srpska is composed of 53 municipalities and 11 cities. Pursuant to the above Law, cities in Republika Srpska are: Banja Luka, Bijeljina, Gradiška, Derвента, Doboј, Istočno Sarajevo, Laktaši, Prijedor, Prnjavor, Trebinje and Zvornik. The territory of the City of Istočno Sarajevo consists of the following municipalities: Istočna Ilidža, Istočno Novo Sarajevo, Pale, Sokolac, Istočni Stari Grad and Trnovo. Any city with no municipalities has the character of a basic unit of local self-government.

In March 2023, the Republika Srpska National Assembly, at its Second Regular Session adopted the Law on the City of Prnjavor. The Law was published in the “Official Gazette of Republika Srpska”, No. 32/23, and entered into force on 14 April 2023.

2. ИЗБОРИ

2. ELECTIONS

Избори и састав скупштина општина и градова

Локални избори су спроведени 1997, 2000, 2004, 2008, 2012, 2016. и 2020. године, као и Пријевремени локални избори 2010. године за начелника општине Билећа, Пријевремени локални избори 2014. године за начелника општине Лакташи, Пријевремени локални избори 2015. године за начелника општине Источни Дрвар, Први локални избори 2015. године за начелника општине Станари, Први локални избори 2015. године за одборнике Скупштине општине Станари, Пријевремени локални избори 2017. године за начелника општине Трново, Пријевремени локални избори 2023. године за градоначелника Града Зворника и Пријевремени локални избори 2023. године за начелника општине Братунац.

Бирачко право (право гласа) и право да буде изабран има сваки држављанин Босне и Херцеговине са навршених осамнаест година живота који је регистрован за гласање у Централном бирачком списку.

Сви држављани БиХ који имају пребивалиште на територији Републике Српске имају право да гласају лично или у одсуству у општини пребивалишта. Изузетно, за општинске изборе 2008. године сва лица која имају бирачко право, а која су имала пребивалиште у општини Сребреница, према посљедњем попису становништва извршеном у БиХ, имала су право да се упишу у бирачки списак како би гласали лично или у одсуству за општину Сребреница, без обзира јесу ли засновала пребивалиште изван општине Сребреница.

Држављанин БиХ који привремено борави у иностранству и има бирачко право, има право да гласа лично или поштом за општину у којој је имао пребивалиште у тренутку подношења захтјева за регистрацију. Држављанин БиХ који посједује двојно држављанство према одредбама члана 1/7. д) Устава БиХ, има право да се региструје и да гласа само ако је Босна и Херцеговина држава његовог пребивалишта.

Извори података

Извори података за опште и локалне изборе су званични подаци Привремене изборне комисије OSCE – Мисије у БиХ и званични подаци Централне изборне комисије БиХ објављени у службеним гласницима Републике Српске и БиХ.

Обухватност и упоредивост података

Обухватност из области избора је потпуна.

ЛОКАЛНИ ИЗБОРИ

Локални избори у Републици Српској одржавају се ради непосредног избора одборника у скупштине општина и у скупштине градова, те избора извршне власти на локалном нивоу – избор начелника општина и градоначелника градова, као и за посредни избор одборника у скупштину града Источно Сарајево.

Elections and composition of municipal and city assemblies

Local elections were held in 1997, 2000, 2004, 2008, 2012, 2016 and 2020, as well as the early local election in 2010 for the Mayor of the municipality Bileća, the early local election in 2014 for the Mayor of the municipality Laktaši, the early local election in 2015 for the Mayor of the municipality Istočni Drvar, the first local election in 2015 for the Mayor of the municipality Stanari, the first local election in 2015 for councilors of the Municipal Assembly of Stanari, the early local election in 2017 for the Mayor of the municipality Trnovo, the early local election in 2023 for the Mayor of the City of Zvornik and the early local election in 2023 for the Mayor of the municipality of Bratunac.

Every citizen of Bosnia and Herzegovina who is at least eighteen years of age and who is registered for voting in the Central Voters Register has the right to vote (suffrage) and to be elected.

All citizens of Bosnia and Herzegovina with permanent place of residence in Republika Srpska have the right to vote in person or in absence, in the municipality of their permanent residence. As an exception, at municipal election in 2008, all persons who have the right to vote and whose place of residence was in Srebrenica according to the latest population census conducted in Bosnia and Herzegovina had the right to register in the voters register, in order to vote in person or in absence for the municipality of Srebrenica, regardless whether they established place of residence outside Srebrenica or not.

A citizen of Bosnia and Herzegovina who temporarily resides abroad and has the right to vote is allowed to vote in person or by mail, for the municipality where he/she had a permanent place of residence at the moment of his/her application for registration. A citizen of Bosnia and Herzegovina who holds dual citizenship, pursuant to provisions of Article 1/7.d) of the Constitution of BiH, has the right to register and vote only if Bosnia and Herzegovina is the country of his/her permanent residence.

Sources of data collection

Sources of data for general and local elections are official data provided by the Provisional Election Commission of the OSCE Mission to BiH and official data provided by the Central Election Commission of BiH, published in official gazettes of Republika Srpska and Bosnia and Herzegovina.

Coverage and comparability of data

Coverage in the field of elections is full.

LOCAL ELECTIONS

Local elections in Republika Srpska are held for direct election of councilors in Municipal Assemblies and City Assemblies, for election of executive authorities at the local level – election of mayors of cities and municipalities, as well as for indirect election of members of the Assembly of the City of Istočno Sarajevo.

Расподјела одборничких мандата

Мандати за скупштине општина и скупштине града, додјељују се по систему пропорционалне заступљености, што се израчунава по формули одређеној Изборним законом БиХ. Број мандата у скупштини општине зависи од броја бирача уписаних у Централни бирачки списак, и то:

- Између 11 и 17 одборника, за општине/градове са бројем бирача мањим од 8 000,
- Између 17 и 25 одборника, за општине/градове са бројем бирача између 8 000 и 20 000,
- Између 25 и 31 одборника, за општине/градове са бројем бирача већим од 20 000.

Ако је политичкој странци, коалицији или листи независних кандидата додијељен број мандата који је једнак броју кандидата на њиховој листи, а при томе је остало још мандата које треба додијелити, преостали количници те политичке странке, коалиције или листе независних кандидата занемарују се при расподјели преосталих мандата.

Ако независни кандидат освоји мандат, преостали количници тог независног кандидата занемарују се при расподјели преосталих мандата. Ако је резултат исти због идентичних количника, мандат се додјељује жријебањем.

Мандати које је освојила листа расподјељују се најприје међу кандидатима са те листе, од којих је сваки добио најмање десет процената (10%) од укупног броја важећих гласова које је та листа добила, и то додјелом мандата према редослиједу од највећег до најмањег броја гласова. Ако је при томе остало још мандата које треба додијелити листи, а преостали кандидати су добили мање од десет процената (10%) од укупног броја важећих гласова које је та листа добила, расподјела мандата међу преосталим кандидатима са листе врши се према њиховом редослиједу на листи.

Начелник општине, односно градоначелник града бирају се у складу с Изборним законом, ентитетским законима и статутум општине, односно града.

Ако се начелник општине, односно градоначелник града, бира непосредно, општинског начелника, односно градоначелника, бирају бирачи уписани у Централни бирачки списак у тој изборној јединици.

У градовима који у свом саставу имају више општина градоначелника бирају бирачи уписани у Централни бирачки списак општина у саставу града.

Изборни органи

За провођење избора надлежни су: Централна изборна комисија Босне и Херцеговине, градска/општинска изборна комисија и бирачки одбори.

Allocation of mandates of councilors

Mandates for city and municipal assemblies are allocated according to the system of proportional representation, calculated according to the formula defined by the Election Law of BiH. The number of mandates in a municipal assembly depends on the number of voters registered in the Central Voters Register, as follows:

- Between 11 and 17 councilors for municipalities/cities with a number of voters lower than 8,000,
- Between 17 and 25 councilors for municipalities/cities with a number of voters between 8,000 and 20,000,
- Between 25 and 31 councilors for municipalities/cities with a number of voters higher than 20 000.

If the number of mandates allocated to a political party, coalition or list of independent candidates is the same as the number of candidates on their list and there are still mandates to be allocated, then the remaining quotients of that political party, coalition or list of independent candidates are ignored when allocating the remaining mandates.

If an independent candidate wins a mandate, the remaining quotients of that candidate are ignored when allocating the remaining mandates. If a tie occurs because the quotients are identical, the mandate shall be allocated by drawing lots.

Mandates won by a list are first allocated among the candidates from that list, who individually received at least ten percent (10%) of the total number of valid votes received by that list, these mandates being awarded in order from the highest to the lowest number of votes. After this, if there are still mandates to be allocated to a list, and the remaining candidates received less than ten percent (10%) of the total number of valid votes won by that list, allocation of mandates among the remaining candidates from the list will be done according to the order on the list.

Mayors of municipalities and cities are elected in accordance with the Election Law, entity laws and municipality or city statutes.

If a mayor of city or municipality is elected directly, they are elected by the voters registered in the Central Voters Register of that constituency.

In cities consisting of several municipalities, mayors are elected by voters registered in the Central Voters Register of the city's municipalities.

Electoral bodies

Authorised bodies for conducting the elections are: Central Election Commission of Bosnia and Herzegovina, Municipal Election Commission and Polling Station Committees.

Према Изборном закону, Централну изборну комисију бира Парламентарна скупштина БиХ. Комисија има седам чланова, по два из сваког конститутивног народа и једног из реда осталих народа. Мандат Централне изборне комисије БиХ траје седам година. Предсједник Централне изборне комисије БиХ бира се из реда чланова Централне изборне комисије БиХ и то по један члан из реда конститутивних народа и члан из реда осталих народа и по принципу ротације обављаће функцију предсједника Централне изборне комисије БиХ и то једанпут у седам година у трајању од 21 мјесец.

Општинска/градска изборна комисија састоји се од три, пет или седам чланова. Чланове општинске/градске изборне комисије на мандат од седам година именује скупштина општине/града уз сагласност Централне изборне комисије БиХ.

Бирачки одбор састоји се од три или пет чланова од којих је један предсједник. Предсједник и чланови бирачких одбора имају своје замјенике. Предсједника и чланове бирачког одбора као и њихове замјенике именује општинска/градска изборна комисија најкасније у року од 30 дана прије дана одржавања избора.

Pursuant to the Election Law, the Central Election Commission is elected by the Parliamentary Assembly of BiH. The Commission has seven members, two representatives of each constituent people and one representative of others. The mandate of the Central Election Commission of BiH lasts seven years. The president of the Central Election Commission of BiH is elected from among its members, as follows: one member from among representatives of the constituent peoples and one member from among representatives of others act as the President of the Central Election Commission of BiH in rotation, once in seven years, for 21 months.

Municipal/city election commission consists of three, five or seven members. Members of municipal/city election commissions are appointed for a term of seven years by assemblies of municipalities/cities, with the approval of the Central Election Commission of BH.

Polling station committees consist of three or five members, with one of them acting as the president. Presidents and members of polling station committees and their deputies are appointed by municipal/city election commissions, not later than 30 days before the election day.

3. РЕГИСТАР ПОСЛОВНИХ СУБЈЕКТА

3. REGISTER OF BUSINESS ENTITIES

Извори и методе прикупљања података

Подаци о пословним субјектима су добијени из административног регистра пословних субјеката.

У складу са Реформом регистрације пословања у Републици Српској, Агенција за посредничке, информатичке и финансијске услуге (АПИФ) врши услуге једношалтерског система за регистрацију пословних субјеката. Успостављањем једношалтерског система, према Закону о регистрацији пословних субјеката у Републици Српској („Службени гласник Републике Српске”, бр. 67/13, 15/16 и 84/19) и Закону о Агенцији за посредничке, информатичке и финансијске услуге („Службени гласник Републике Српске”, бр. 96/05, 74/10 и 68/13), поступак уписа и разврставања пословних субјекта према дјелатностима у Регистар пословних субјеката од 1.12.2013. године је у надлежности Агенције за посредничке, информатичке и финансијске услуге.

Републички завод за статистику Републике Српске је био надлежан за вођење Регистра пословних субјеката у периоду од 1992. године до 01.12.2013. године.

Обухватност и упоредивост података

Регистар пословних субјеката је уређена евиденција у којој се пословни субјекти (предузећа, задруге, фондови, финансијске организације, установе, тијела законодавне и извршне власти, судски и правосудни органи, удружења и остали облици организовања) разврставају према дјелатности коју обављају у одговарајуће нивое Класификације дјелатности.

Регистром су обухваћени сви пословни субјекти за које постоји обавеза уписа у посебан регистар (судски или други регистар) који се води код надлежних органа. Пословни субјекти за које не постоји обавеза уписа у посебан регистар стичу право уписа у Регистар пословних субјеката даном ступања на снагу одлуке о оснивању субјекта. Регистар пословних субјеката обухвата све субјекте и њихове дијелове уколико је сједиште пословног субјекта на територији Републике Српске.

Регистром нису обухваћени субјекти чије је сједиште изван територије Републике Српске, као ни физичка лица која у своје име трајно обављају дјелатности – предузетници.

Пословни субјекти са сједиштем у Брчко дистрикту БиХ су, од 2002. године, искључени из Регистра пословних субјеката, што треба да се има у виду кад се посматрају раније објављене серије података.

Дефиниције

Пословни субјекат је основни субјекат који је предмет уписа у Регистар, односно субјекат који је стекао својство пословног субјекта уписом у судски или неки други регистар или на основу законског прописа – одлуке о оснивању.

Sources and methods of data collection

Data on business entities were obtained from the administrative Register of business entities.

In line with the Reform of business registration in Republika Srpska, the Agency for Intermediacy, IT and Financial Services (APIF) performs services of a one-stop system of the registration of business entities. Through the establishment of this one-stop system, pursuant to the Law on registration of business entities in Republika Srpska (“Official Gazette of Republika Srpska”, No. 67/13, 15/16 and 84/19) and the Law on the Agency for Intermediacy, IT and Financial Services (“Official Gazette of Republika Srpska”, No. 96/05, 74/10 and 68/13), on 1 December 2013 the Agency for Intermediacy, IT and Financial Services became responsible for the procedure of registration and classification of business entities by activity in the Register of business entities.

The Republika Srpska Institute of Statistics was responsible for the maintenance of the Register of business entities during the period between 1992 and 1 December 2013.

Coverage and comparability of data

Register of business entities is an organised record in which business entities (enterprises, cooperatives, funds, financial organisations, institutions, legislative and executive authorities, court and judicial authorities, associations, and other legal forms) are classified, according to the activity they perform, into levels of the Classification of Economic Activities.

The Register covers all business entities which are obliged to register in a specific register (court register or other) maintained within authorised bodies. Business entities for which there is no obligation of registration in specific registers are entitled to register in the Register of business entities from the day the decision on entity establishment enters into force. Register of business entities covers all business entities and their parts, if their headquarters are on the territory of Republika Srpska.

Register does not cover entities which have headquarters outside Republika Srpska and physical persons who permanently perform activities in their own name – entrepreneurs.

Since 2002, business entities whose headquarters are located in the Brčko District of BiH are excluded from the Register of business entities, which has to be taken into consideration when looking into the previously published series of data.

Definitions

Business entity is a basic entity which is subject to registration in the Register, i.e. an entity which acquired the status of a business entity by registering in a court register or another register or on the basis of a regulation – decision on establishment.

Део пословног субјекта је пословна, организациона или нека друга јединица у саставу основног субјекта. У Регистар се евидентирају јединице које на адреси сједишта пословног субјекта обављају дјелатност различиту од претежне дјелатности или обављају исту дјелатност на другој локацији.

Под појмом **дјелатности** се подразумева комбинација активности које коришћењем улазних фактора (радне снаге, сировина, енергије итд.) доводе до стварања одређених резултата (роба, производа или услуга). Из тога произилази да је дјелатност одређена инпутима, производним процесом и аутпутима.

С обзиром да један субјекат може обављати више дјелатности, разликује се основна (претежна), споредна и помоћна дјелатност.

Основна (претежна) дјелатност је дјелатност која у највећој мјери доприноси формирању укупне додате вриједности, односно дјелатност путем које субјекат остварује највећи приход, односно запошљава највећи број радника.

Споредна дјелатност је свака друга дјелатност која учествује у формирању укупне додате вриједности, односно, која као резултат има одређену робу, производ или услугу која се продаје трећим лицима.

Помоћна дјелатност омогућава извођење основне и споредне дјелатности. То су дјелатности рачуноводства, превоза за сопствене потребе, складишта као објекта за одлагање готових производа или роба и слично.

Дјелатности су евидентирани према **Класификацији дјелатности**. Класификација дјелатности је општи стандард који се примјењује за доношење и праћење мјера економске и социјалне политике, у статистици и евиденцији, у прикупљању, обради и објављивању података према дјелатностима, у научноистраживачком и аналитичком раду и за упис дјелатности у судски или посебан регистар. Класификација садржајно и структурно у потпуности одговара статистичкој Класификацији дјелатности NACE Rev. 2 (*Nomenclature statistique des activités économiques dans la Communauté européenne*) која је обавезан стандард ЕУ и упоредива је са међународном класификацијом UN ISIC Rev. 4 (*International Standard Industrial Classification*).

A part of business entity is a business, organisational or other unit in composition of the main business entity. Parts of a business entity which perform an activity different from the main activity at the address of the headquarters or which perform the same activity at other location are recorded in the Register.

The term activity refers to a combination of activities which, using input factors (labour force, raw materials, energy, etc.), produce certain results (goods, products and services). This implies that activity is determined by input, production process and output.

Since one entity can perform several activities, there are three types of activities: main (primary), secondary and ancillary.

Main (primary) activity is an activity which has the highest contribution to the formation of total value added, that is, activity through which the entity realises the highest profit and which employs the most employees.

Secondary activity is any other activity which has its share in the formation of total value added, that is, the activity which results in certain goods, products or services sold to third persons.

Ancillary activity enables performance of the main and secondary activity. These are activities of accounting, transport for own needs, storage as a facility for disposal of finished products and goods, and similar.

Activities are recorded pursuant to the Classification of Economic Activities. Classification of Economic Activities is a general standard used for the adoption and monitoring of economic and social policy measures, in statistics and in records, in the collection, processing and publishing of data by activity, in scientific research and analyses, and for entry of activities in court or special registers. The classification is in its content and structure completely harmonised with the Classification of Economic Activities NACE Rev. 2 (Nomenclature statistique des activités économiques dans la Communauté européenne) which is an obligatory EU standard comparable with the international classification UN ISIC Rev. 4 (International Standard Industrial Classification).

4. СТАНОВНИШТВО

4. POPULATION

Извори и методе прикупљања података

Попис становништва, домаћинства и станова 2013. године спроведен је на основу Закона о попису становништва, домаћинства и станова БиХ 2013. године и Закона о организацији и спровођењу пописа становништва, домаћинства и станова 2013. године у Републици Српској.

Пописивање становништва, домаћинства и станова у Републици Српској и БиХ почело је 1. октобра 2013. године у 9:00 часова, а завршено је 15. октобра 2013. године у 21:00 час.

Попис се спроводио на традиционалан начин, методом интервјуа, по принципу „од врата до врата“, а пописивање се обављало на пописним обрасцима: Пописници (образац П-1) и Упитнику за домаћинство и стан (образац П-2).

Подаци о укупном броју становника у временском периоду од 2018. до 2022. године су процијењени подаци. Подаци о укупном броју становника процијењени су на основу резултата пописа становништва спроведеног у октобру 2013. године, као и годишњих резултата статистике природног и миграторног кретања становништва.

За израду ове процјене коришћени су сљедећи подаци на нивоу општина/градова:

- Резултати Пописа 30. септембар 2013. године, према полу и календарској години рођења,
- Резултати обраде статистике рођених у периоду од 1996. до 2022. године,
- Резултати обраде статистике умрлих у периоду од 1996. до 2022. године,
- Резултати обраде статистике унутрашњих миграција, у периоду од 2007. до 2022. године.

У овој публикацији су приказани подаци процијењеног броја становника средином године. Процјена становника средином године представља просјечан процијењен број становника посматране године.

Подаци о рођеним и умрлим лицима, о закљученим браковима прикупљају се од матичних служби, а подаци о разведеним браковима од судова надлежних за разводе бракова.

Административни извор података за унутрашње миграције је Агенција за идентификациона документа, евиденцију и размјену података БиХ (IDDEEA).

Обухватност и упоредивост података

Статистика рођења обухвата живорођене и мртворођене. Статистика умрлих лица обухвата сваки случај смрти. Статистика закључених бракова обухвата бракове који су закључени на законом предвиђен начин, тј. оне који су уписани у Матичну књигу вјенчаних. Статистика разведених бракова обухвата бракове који су разведени правоснажном пресудом надлежног суда.

Sources and methods of data collection

The Census of Population, Households and Dwellings 2013 was carried out in accordance with the Law on Census of Population, Households and Dwellings in BiH 2013 and the Law on Organisation and Implementation of the Census of Population, Households and Dwellings in Republika Srpska 2013.

The enumeration of population, households and dwellings in Republika Srpska and BiH began on 1 October 2013 at 9 AM and it was ended on 15 October 2013 at 9 PM.

The Census was carried out in a traditional way, using the interview method, "from door to door", and the enumeration was conducted using the census forms Individual Form (form P-1) and Questionnaire for household and dwelling (form P-2).

Data on the total population in the period 2018–2022 are estimated data. Data on the total population were estimated based on the results of the Census of Population, which was conducted in October 2013, and based on annual results of the processing of statistics on natural and migratory population movements.

For the production of this estimate, the following data at the city/municipality level were used:

- *Results of the Census, 30 September 2013, by sex and calendar year of birth,*
- *Results of the processing of birth statistics in the period 1996–2022,*
- *Results of the processing of mortality statistics in the period 1996–2022,*
- *Results of the processing of internal migration statistics, in the period 2007–2022.*

This publication presents data on the mid-year population estimates. Mid-year population estimate represents the average estimated number of people in the observation year.

Data on births, deaths and marriages are collected from registry offices, while data on divorces are collected from competent courts.

Administrative source of data for internal migration is the Agency for Identification Documents, Registers and Data Exchange of BH (IDDEEA).

Coverage and comparability of data

Birth statistics includes live-births and stillbirths. Mortality statistics covers each death case. Marriage statistics comprises all legal marriages, i.e. marriages entered into the marriages register. Divorce statistics includes marriages divorced by final court order of a competent court.

Подаци виталне статистике до 2003. године исказани су према пребивалишту (мајке рођеног дјетета, умрлог лица, младожење, а код разведених бракова према посљедњем мјесту заједничког пребивалишта). Од 2003. године подаци се исказују у складу са дефиницијом сталног становања. Од 2008. године, из виталне статистике искључени су накнадни уписи. Од 2002. године, нису укључени подаци о становништву и виталним догађајима за територију Брчко дистрикта.

Подаци унутрашњих миграција обухватају кретања на територији Републике Српске на основу веза одјаве/пријаве, пребивалишта држављана Републике Српске/ФБиХ/БиХ.

Дефиниције

Одређивање укупног броја стално настањеног становништва

У Попису 2013. године приликом одређивања укупног броја стално настањеног становништва примјењена је дефиниција „уобичајеног мјеста становања“ која гласи: „Уобичајено мјесто становања је мјесто у којем лице живи и обично проводи свој дневни одмор, без обзира на привремено одсуство у сврху рекреације, одмора, обиласка пријатеља и родбине, посла, школе, лијечења или вјерског ходочашћа“.

Стални становници су лица која су:

- Прије референтног датума најмање 12 мјесеци непрекидно живјела у свом уобичајеном мјесту становања,
- У посљедњих 12 мјесеци прије референтног датума пописа дошла у мјесто свог уобичајеног становања с намјером да тамо остану најмање једну годину.

Укупан број стално настањеног становништва одређује се на следећи начин:

(1) Укупан број стално настањеног становништва за сваку територијалну јединицу добија се сабирањем броја лица која ту имају уобичајено мјесто становања и присутна су, као и лица која ту имају уобичајено мјесто становања али су привремено одсутна,

(2) На основу дефиниције уобичајеног мјеста становања, лица која су у тренутку пописа одсутна или ће бити одсутна из свог уобичајеног мјеста становања мање од годину дана треба да се сматрају привремено одсутним лицима, те их треба укључити у укупни број становника тог пописног подручја. Пописана лица која не испуњавају критеријуме који су успостављени дефиницијом уобичајеног мјеста становања у мјесту пописивања, односно не живе, нити се очекује да ће живјети у мјесту пописивања, у непрекидном периоду од барем 12 мјесеци, сматрају се привремено присутним лицима и стога их не треба рачунати у укупан број становништва тог пописног подручја,

(3) Укупан број становника такође укључује и:

- Цивилна лица на привременом раду у другој држави под условом да не живе у иностранству годину дана или дуже,
- Цивилна лица која дневно прелазе границу да би радила или се школовала у другој држави,
- Војно, морнаричко и дипломатско особље Босне и Херцеговине, те њихове породице које са њима бораве у иностранству,
- Морнаре трговачких бродова и рибаре са боравиштем у Босни и Херцеговини, али на мору у вријеме пописа (укључујући и оне који немају друго мјесто боравишта осим дијелова брода),

Vital statistics data until 2003 were presented according to the place of residence (of the mother of a newborn child, deceased person, bridesgroom, and for divorces according to the last joint place of residence). Since 2003, data were presented according to the definition of permanent residency. Since 2008, additional entries have been excluded from vital statistics. Since 2002, data on population and vital events for the territory of Brčko District have been excluded.

Data on internal migrations comprise movements on the territory of Republika Srpska, on the basis of place of residence registration/cancellation of Republika Srpska/ the Federation of BiH/BiH citizens.

Definitions

Determining the total number of population

In Census 2013, the following definition of “place of usual residence” was used to determine the total number of population: “Place of usual residence is the place where a person lives and normally spends the daily period of rest, regardless of temporary absence for the purpose of recreation, holidays, visits to friends and relatives, business, education, medical treatment or religious pilgrimage”.

Usual residents are persons who:

- *Have lived in their place of usual residence for a continuous period of at least 12 months before the reference date,*
- *Arrived in their place of usual residence during the 12 months before the reference date with the intention of staying there for at least a year.*

The total number of population is determined as follows:

(1) The total number of population for each territorial unit is compiled by adding the number of persons who are usually resident and present and the number of persons who are usually resident, but temporarily absent,

(2) Based on the definition of the place of usual residence, persons who are absent or expected to be absent from the place of usual residence at the date of the Census for less than a year should be considered temporarily absent persons and thus included in the total population of the given enumeration area. Enumerated persons who do not meet the criteria for usual residence in the place of enumeration, i.e. who do not live or do not expect to live in the place of enumeration for a continuous period of at least 12 months, are considered temporarily present persons and should therefore not be included in the total population of the enumeration area,

(3) The total number of population also includes:

- *Civilian residents temporarily working in another country provided that they have not been living abroad for a year or more,*
- *Civilian persons who cross the border daily to work or study in another country,*
- *Military, naval and diplomatic personnel of Bosnia and Herzegovina and their families located outside the country,*
- *Merchant seamen and fishermen resident in Bosnia and Herzegovina, but at the sea at the time of the Census (including those who have no place of residence other than their quarters aboard ship),*

- Номаде и луталице.

(4) Из укупног броја становништва искључују се сљедеће категорије привремено присутних лица која припадају страном војном, полицијском, морнаричком и дипломатском особљу и њихове породице, која су привремено смештена у Босни и Херцеговини:

- Страна цивилна лица која привремено раде у Босни и Херцеговини,
- Страна цивилна лица која дневно прелазе границу да би радила или се школовала у Босни и Херцеговини.

Домаћинством се сматра свако породично лице (вишечлано домаћинство), тј. група од два или више лица која заједно заузимају цијелу стамбену јединицу или њен дио и осигуравају себи храну, а могуће и остале потрештине за живот. Чланови ове групе могу удруживати своје приходе у мањој или већој мјери.

Домаћинством се сматра и свако лице које живи само („самачко домаћинство“) тј. лице које живи само у посебној стамбеној јединици или које заузима, као станар, посебну собу (или собе) у некој стамбеној јединици, али ни с једним станаром те стамбене јединице заједнички не чини дио вишечланог домаћинства.

Породица је заједница која се састоји само од брачног или ванбрачног пара, или од родитеља (оба или једног) и њихове дјеце.

Подаци о **етничкој/националној припадности** становништва у Попису 2013. године прикупљени су на основу слободног изјашњавања становника. Чланом 12. Закона о Попису дефинисано је да лица нису обавезна да се изјашњавају о етничкој/националној припадности.

Подаци о законском брачном статусу односе се на формално-правни брачни статус лица. Одговор на ово питање давала су сва лица, укључујући и лица која живе у ванбрачној заједници. Подаци о законском брачном статусу исказују се за лица стара 15 и више година.

Живорођено је свако дијете које при рођењу дише и показује друге знакове живота: куцање срца, пулсирање пупчане врпце и несумњиво кретање вољних мишића.

Ако дијете убрзо након порога умре, најприје се региструје као живорођено, а затим као умрло одојче.

Мртворођено дијете према препорукама Скупштине Свјетске здравствене организације и Међународног удружења гинеколога (ФИГО), од 2001. године, мртворођеним се сматра дијете рођено без икаквих знакова живота тј. ако није дисало нити показивало неки други знак живота, а ношено је дуже од 22 недеље и које има порођајну тежину 500 грама и више. Избацивање мртвог плода који је ношен мање од 22 недеље, сматра се побачајем (абортусом), без обзира на то да ли се ради о спонтаном или намјерном прекиду трудноће, и не региструје се у матичним књигама нити су ти подаци исказани у укупном броју мртворођених.

Умрла особа је свака живорођена особа код које је наступио трајни престанак свих виталних функција.

- Nomads and vagrants.

(4) The following categories of temporarily permanent persons who belong to the foreign military, police, naval and diplomatic personnel and their families and who are temporarily located in Bosnia and Herzegovina should be excluded from the total number of population:

- Foreign civilians working temporarily in Bosnia and Herzegovina,
- Foreign civilians who cross the border daily to work or study in Bosnia and Herzegovina.

A household is any family or other community of persons (multi-member household), i.e. a group of two or more persons who jointly occupy an entire dwelling unit or a part thereof and who make provision for food and possibly other necessities of life. Members of this group may pool their income to a greater or lesser extent.

A household is also any person who lives alone ("one-person household"), i.e. a person who lives alone in a separate dwelling unit or a person who occupies, as a tenant, a separate room (or rooms) in a dwelling unit, but does not constitute a part of a multi-person household with any other occupant of the given dwelling unit.

A family is a community that consists only of a married or unmarried couple, or of parents (both parents or one of them) and their children.

Data on ethnic/national affiliation of the population in the Census 2013 were collected by enabling the respondents to freely declare their affiliation. Article 12 of the Law on Census stipulates that persons no not have to declare on their ethnic/national affiliation.

Data on legal marital status refer to a person's formal and legal marital status. This question was answered by all persons, including those living in informal unions. Data on legal marital status are presented for persons aged 15 and over.

Live born refers to each child which, when born, breathes and shows other signs of life, such as heartbeat, umbilical cord pulse and undoubted movements of voluntary muscles.

If a child dies soon after the birth, it is first registered as a live born, and then as a deceased baby.

A stillborn, since 2001, according to recommendations of the World Health Organisation Assembly and International Federation of Gynecology and Obstetrics (FIGO), is considered to be a child born or removed from mother's body, showing no signs of life, i.e. if a child did not breathe or show any other sign of life, provided that pregnancy lasted more than 22 weeks and that the baby weighed at least 500 grams. Disposition of a dead offspring carried for the period of time shorter than 22 weeks is considered to be a miscarriage (abortion), regardless whether this is a spontaneous miscarriage or intentional abortion, and these cases are not registered in registries and data are not given in the total number of stillborns.

Dead person refers to each live born whose all vital functions ceased permanently.

Умрлом одојчади сматрају се дјеца која су умрла прије навршене прве године живота.

Склопљени брак је законом уређена заједница живота жене и мушкарца.

Разведени брак је раскинута брачна заједница на основу правоснажне пресуде надлежног суда.

Природни прираштај је разлика између броја живорођене дјеце и броја умрлих особа.

Становништво је у табелама груписано по **старости** према навршеним годинама живота. Свака старосна група обухвата цијела годишта на које се односи. Тако на примјер, група 0–4 године обухвата дјецу од момента рођења закључно са навршене четири године живота.

Миграције представљају просторну покретљивост становништва између једног и другог административног подручја.

Унутрашње миграције становништва Републике Српске подразумевају међуопштинска кретања унутар Републике Српске, међуентитетска кретања, као и кретања између Републике Српске и Брчко дистрикта.

Мигрант је лице које се пресељава, из одређених личних разлога, из једног насељеног мјеста у друго.

Досељеним становништвом сматра се оно становништво које је пријавило пребивалиште у неком насељеном мјесту Републике Српске, а њихово је раније пребивалиште било у другом насељеном мјесту Републике Српске, ФБиХ или Брчко дистрикта.

Одсељеним становништвом сматра се оно становништво које је одјавило пребивалиште из неког насељеног мјеста у Републици Српској са намјером да га пријави у другом насељеном мјесту у Републици Српској, ФБиХ или Брчко дистрикту.

Миграциони салдо становништва је разлика броја досељеног и броја одсељеног становништва посматраног подручја у одређеном периоду.

Infant deaths refer to children who died before their first birthday.

Marriage is a legally settled union of a man and a woman.

Divorce is a marital union which was terminated by a valid court order of a competent court.

Natural increase refers to the difference between the number of live born children and the number of deaths.

Population is grouped by age in tables, according to completed years of age. Each age group covers the age included in its entirety. This means that, for example, the group 0–4 years of age covers all children from the moment of birth until they turn 4.

Migrations refer to geographical mobility of population between one and another administrative area.

Internal migrations of population of Republika Srpska refer to intermunicipal movement within Republika Srpska, interentity movement, as well as movement between Republika Srpska and the Brčko District.

Migrant is a person who for certain personal reasons moves from one settlement to another.

Immigrants are those whose reported place of residence is in a settlement in Republika Srpska, while their previous place of residence was some other settlement in Republika Srpska, the Federation of Bosnia and Herzegovina or the Brčko District.

Emigrants are those who unreported their place of residence from a settlement in Republika Srpska, with an intention to report it in another settlement in Republika Srpska, the Federation of Bosnia and Herzegovina or the Brčko District.

Net migration of population is the difference between number of immigrants and emigrants in the observed area, in a given period of time.

5. ЗАПОСЛЕНОСТ, НЕЗАПОСЛЕНОСТ И ПЛАТЕ

5. EMPLOYMENT, UNEMPLOYMENT AND WAGES

ЗАПОСЛЕНОСТ

EMPLOYMENT

Извори и методе прикупљања података

Sources and methods of data collection

Подаци о запосленима су добијени на основу Полугодишње статистичке активности о запосленима и платама запослених (РАД-1 март и РАД-1 септембар).

Data on employed persons were obtained through the Semi-annual survey on employed persons and their wages (RAD-1 March / RAD-1 September).

Као основа за добијање података служи постојећа финансијско-књиговодствена документација, као и кадровска односно персонална евиденција.

Existing financial-accounting documentation and personnel records are used as the basis for obtaining data.

Извор података о предузетницима и запосленима код њих је Полугодишња статистичка активност о предузетницима и запосленима код њих (РАД-15).

Source of data on entrepreneurs and their employees is the Semi-annual survey on entrepreneurs and their employees (RAD-15).

Јединице посматрања Полугодишње статистичке активности о запосленима и платама запослених (РАД-1 март и РАД-1 септембар) су пословни субјекти и њихове јединице у саставу, без обзира на њихов правни статус (стечај, ликвидација, оснивање и сл.).

Observation units of the Semi-annual survey on employed persons and their wages (RAD-1 March / RAD-1 September) are business entities and their units in composition, irrespective of their legal status (bankruptcy, liquidation, foundation, etc.).

Извјештајна јединица Полугодишње статистичке активности о предузетницима и запосленима код њих (РАД-15) је Пореска управа Републике Српске.

Reporting unit of the Semi-annual survey on private entrepreneurs and their employees (RAD-15) is the Tax Administration of Republika Srpska.

Обухватност и упоредивост података

Coverage and comparability of data

Полугодишњом статистичком активношћу о запосленима и платама запослених (РАД-1 март и РАД-1 септембар), на бази које су добијени подаци о запосленима, обухваћене су све јединице из Статистичког пословног регистра које се налазе на подручју Републике Српске, а које имају запослене раднике.

Semi-annual survey on employed persons and their wages (RAD-1 March and RAD-1 September), which serves as the source of data on employed persons, covers all units from the Statistical business register that are on the territory of Republika Srpska and have employees.

Подацима нису обухваћени запослени: у одбрани, на породичним пољопривредним газдинствима, код међународних организација, у пословним јединицама изван Републике Српске и у представништвима у иностранству.

The data do not cover persons employed in defense, employed persons who conduct their activities on their family agricultural holdings, persons employed in international organisations and in business units outside Republika Srpska, as well as those employed in branch offices abroad.

Дефиниције

Definitions

Радно способно становништво обухвата сва лица стара 15 и више година, подијељена у двије основне категорије: радну снагу (економски активно) и економски неактивно становништво.

Working age population includes all persons of 15 years of age or older, divided into two basic categories: labour force (economically active) and economically inactive population.

Радну снагу или активно становништво чине запослена и незапослена лица.

Labour force or active population comprises employed and unemployed persons.

Запослена лица су лица стара 15 и више година која су у референтној седмици:

Employed persons are persons of 15 years of age or older who, during the reference week:

- радила најмање један час за плату или накнаду, без обзира на њихов формални статус,
- нису радила, а имала су посао на који ће се вратити.

- worked for at least one hour for a wage or fee, irrespective of their formal status,
- did not work, but had a job to return to.

Незапослена лица су лица стара 15 и више година која:

Unemployed persons are persons of 15 years of age or older who:

- нису у референтној седмици обављала никакву активност за плату или накнаду,
- су у току четири седмице (референтна и три претходне) активно тражила посао или су нашла посао и у скорој будућности ће почети да раде,
- би могла почети да раде у току наредне двије седмице ако им се посао понуди.

- in the reference week, did not engage in any activities for which they received a wage or fee,
- spent four weeks (the reference week and three preceding weeks) actively looking for employment or, having found a job, will start to work in the near future,
- might start working during two weeks following the reference week, should they be offered employment.

Неактивно становништво чине сва лица стара 15 и више година која у референтној седмици нису радила и која током четири седмице (референтна и три претходне) нису предузимала никакве активности у циљу тражења посла као и лица која нису спремна да почну да раде у наредне двије седмице ако би им се посао понудио.

Запослени су сва лица која имају заснован радни однос на неодређено или одређено вријеме са пуним или непуним радним временом.

Годишњи просјек броја запослених рачуна се као аритметичка средина података из марта и септембра.

Предузетник је физичко лице које ради стицања добити оснива радњу, односно одговарајући облик организовања (радионицу, канцеларију, биро, сервис, агенцију, студио, пансион, апотеку, ординацију и сл.) за обављање самосталне дјелатности.

НЕЗАПОСЛЕНОСТ

Извори и методе прикупљања података

Извор података о лицима која траже запослење је Завод за запошљавање Републике Српске.

Законом о посредовању у запошљавању и правима за вријеме незапослености („Службени гласник Републике Српске”, број 30/10, 102/12 и 94/19) дефинисан је статус незапосленог лица као и начин пријављивања и брисања лица са евиденције.

Статистички подаци о незапослености и запошљавању заснивају се на евиденцијама које се воде по утврђеним прописима.

Евиденција о незапосленом лицу почиње се водити даном његовог пријављивања Заводу за запошљавање, у организационој јединици Завода према пребивалишту незапосленог лица.

Дефиниције

Незапосленим лицем сматра се лице пријављено на евиденцију Завода, старости од 15 до 65 година, способно или ограничено способно за рад, које није у радном односу, активно тражи посао и расположиво је за рад.

Незапослено лице активно тражи запослење ако испуњава обавезе по Закону о посредовању у запошљавању и правима за вријеме незапослености и индивидуалном плану запошљавања који сачињава Завод.

Незапослено лице расположиво је за рад ако се одазива на сваки позив Завода ради припреме за запошљавање и посредовање у запошљавању, уколико није објективно спријечено да прихвати понуђено запослење и рад.

Под објективним околностима које незапослено лице могу да спријече да прихвати понуђено запослење и рад нарочито се сматрају: привремена спријеченост за рад због повреде или болести, брига о болесном члану породичног домаћинства, удаљеност мјеста рада од пребивалишта радника, неодговарајуће квалификације за рад и друго.

Лицем које активно тражи запослење, у смислу овог Закона, сматра се и запослено лице које тражи промјену запослења у складу са својом стручном спремом.

Inactive persons are all persons of 15 years of age or older who were not employed during the reference week and who during the four weeks (the reference week and three previous weeks) did not take any measures to look for employment, as well as persons who wouldn't have been ready to start working in two subsequent weeks should they be offered employment.

Employed persons are all persons who are employed for unlimited or limited period of time and who work in full or part time.

Annual average number of employed persons is calculated as the arithmetic mean of data from March and September.

Entrepreneur is any natural person who, in order to make profit, founds a store, that is, an appropriate form of organisation (workshop, office, bureau, service, agency, studio, boardinghouse, pharmacy, dispensary, etc.) for the performance of independent activity.

UNEMPLOYMENT

Sources and methods of data collection

Source of data on persons seeking employment is the Republika Srpska Employment Service.

Law on Employment Mediation and Unemployment Rights (“Official Gazette of Republika Srpska”, No. 30/10, 102/12 and 94/19) defines the status of an unemployed person, as well as the way of registering and removing persons from the records.

Statistical data on unemployment and employment are based on the records which are kept pursuant to the established legislation.

A record of unemployed person is started up on the day this person is registered in the Employment Service, in an organisational unit of the Service, according to the unemployed person's place of residence.

Definitions

Unemployed person is any person who is registered in the Employment Service records, between 15 and 65 years of age, capable or of limited capability to work, who has not entered into employment, who is seeking job actively and is available for work.

An unemployed person actively seeks employment if they fulfill the obligations under the Law on Employment Mediation and Unemployment Rights and the individual employment plan prepared by the Employment Office.

An unemployed person is available for work if they respond to each invitation of the Employment Office to get prepared for employment and employment mediation, unless they are officially prevented from accepting the offered employment and work.

Objective circumstances that can prevent an unemployed person from accepting the offered employment and work include: temporary incapacity for work due to injury or illness, care for a sick member of the family household, great distance between the place of work and the person's place of residence, inadequate qualifications for work, and others.

An employed person who seeks a change of employment in accordance with their education is also considered a person actively seeking employment under this Law.

Незапосленим лицем, у смислу Закона о посредовању у запошљавању и правима за вријеме незапослености, не сматра се ученик, редовни студент, носилац комерцијалног пољопривредног газдинства у складу са прописима којима се уређује област пољопривреде, пензионисана лица, лица којима права из радног односа мирују и власник или сувласник више од 51% удјела у правном субјекту који обавља профитну дјелатност.

ПЛАТЕ

Извори и методе прикупљања података

Подаци су добијени на основу Мјесечне статистичке активности о запосленима и платама запослених (РАД-1).

Јединице посматрања су изабране јединице из Статистичког пословног регистра које се налазе на подручју Републике Српске, а које имају запослене раднике.

Као основ за добијање података служи постојећа финансијско-књиговодствена документација, као и кадровска односно персонална евиденција.

Обухватност и упоредивост података

Мјесечна статистичка активност о запосленима и платама запослених (РАД-1), на бази које се прикупљају подаци о исплаћеним платама, спроводи се на узорку којим је обухваћено око 70% укупног броја запослених у пословним субјектима.

Принципи који су коришћени за избор јединица у узорак су: општина, подручје Класификације дјелатности и величина пословног субјекта дефинисана на основу броја запослених.

Због непотпуног оквира, који је заснован на административном извору, мјесечним узорком нису обухваћени предузетници и запослени код њих.

Дефиниције

Плате запослених обухватају исплате за рад у пуном, краћем од пуног и дужем од пуног радног времена (прековремени рад) и накнаде плата за неизвршене а плаћене часове рада (годишњи одмор, државне празнике и нерадне дане утврђене законом, плаћено одсуство, одсутност за стручно усавршавање, застоје у раду без кривице запослених и боловање које иде на терет послодавца).

Плате запослених не обухватају остала лична примања као што су топли оброк, превоз, регрес, солидарна помоћ, једнократна новчана помоћ и слично. Не укључују се ни примања по уговору о повременим и привременим пословима, накнаде за ауторска дјела, отпремине и јубиларне награде, те остале бенефиције запослених. Такође, плата не обухвата накнаде за боловања која не иду на терет послодавца.

Просјечне плате рачунају се тако што се укупно исплаћена маса плата дијели са бројем запослених на које се односе извршене исплате.

Unemployed persons, under the Law on Employment Mediation and Unemployment Rights, do not include pupils, full-time students, commercial farm household heads in accordance with regulations governing agriculture, retired persons, persons with dormant employment rights, and owners or co-owners holding more than 51% ownership in a legal entity engaged in a for-profit activity.

WAGES

Sources and methods of data collection

Data are obtained through the Monthly survey on employed persons and their wages (RAD-1).

Observation units are selected units from the Statistical business register that are on the territory of Republika Srpska and have employees.

Existing financial-accounting documentation and personnel records are used as the basis for obtaining data.

Coverage and comparability of data

Monthly survey on employed persons and their wages (RAD-1), which serves as the basis for collection of data on paid wages, is conducted on a sample which comprises around 70% of the total number of persons employed in business entities.

Principles used while selecting units for the sample were: municipality, section of the Classification of Economic Activities, and size of the business entity – according to the number of employees.

As the framework based on the administrative source is incomplete, monthly sample does not cover entrepreneurs and their employees.

Definitions

Wages of employed persons cover salaries for work in full time, part time and overtime work, payments from business entity resources for paid but not worked hours (annual leave, national holidays and days-off as prescribed by law, paid leave, paid leave for vocational training, work interruptions without employees' fault and sick-leave paid by the employer).

Wages of employed persons do not cover other personal income such as meal cost, transport to/from work place, recourse, solidarity help and one-off financial aid, etc. Payments according to temporary and periodical work contracts, fees for copyrighted work, retirement bonus, jubilee rewards and other benefits to employees are not covered. Also, wages do not include payments for sick leave that are not paid by the employer.

Average wages represent a quotient between total paid wages in a month and number of employees paid in the reference month.

6. БУЏЕТ ЛОКАЛНЕ САМОУПРАВЕ

6. BUDGET OF LOCAL SELF-GOVERNMENT

Извори и методе прикупљања података

Податке о буџетским средствима и буџетским издацима, прикупља и обрађује Републички завод за статистику.

Sources and methods of data collection

Data on budget resources and budget expenditures are collected and processed by the Republika Srpska Institute of Statistics.

Обухватност и упоредивост података

Подаци о оствареним буџетским средствима и буџетским издацима, односе се на податке годишњих финансијских извјештаја прикупљених од свих градова и општина који чине систем локалне самоуправе Републике Српске.

Coverage and comparability of data

Data on realised budget resources and budget expenditures, refer to data from annual financial statements collected from all cities and municipalities that compose the system of local self-government in Republika Srpska.

Дефиниције

Укупна буџетска средства чине буџетски приходи и примици за нефинансијску имовину, примици од финансијске имовине и задуживања, неутрошена намјенска средства буџетских грантова и трансфери из ранијих периода и суфицит распоређен одлуком надлежног органа. Буџетска средства се користе за финансирање функција буџетских корисника, за извршавање њихових задатака и остале намјене које су у складу са Уставом и законом, као и прописима органа јединица локалне самоуправе и фондова.

Definitions

Total budget resources cover budget revenues and income for non-financial assets, income from financial assets and debts, unspent earmarked resources of budget grants and transfers from previous periods, as well as the surplus allocated by a decision of the competent authority. Budget resources are used to finance the functions of budget resources' users, to perform their tasks, and for other purposes in accordance with the Constitution and law, as well as the regulations of the bodies of local self-government units and funds.

Буџетске приходе чине јавни приходи, текући и капитални грантови из земље и иностранства и трансфери примљени од других буџетских јединица.

Budget revenues cover public revenues, domestic or foreign current and capital grants, and transfers received from other budget units.

Примитке за нефинансијску имовину чине примици за произведену сталну имовину, примици за драгоцености, примици за произведену сталну имовину, примици од продаје сталне имовине намијенене продаји и обустављених пословања, примици за стратешке залихе, примици од залиха материјала, учинака, робе и ситног инвентара, амбалаже и сл.

Income from non-financial assets covers income for produced fixed assets, income for valuables, income for non-produced fixed assets, income from sale of fixed assets intended for sale and discontinued business operations, income for strategic inventories, income from inventories of materials, effects, goods and small inventory, packaging and similar.

Примитке од финансијске имовине и задуживања чине примици од хартија од вриједности у земљи и иностранству (изузев акција), примици од акција и учешће у капиталу у домаћим субјектима и у иностранству, примици од финансијских деривата у земљи и иностранству, примици од наплате датих зајмова у земљи и иностранству, примици по основу орочених новчаних средстава и примици од нефинансијске имовине из трансакција између или унутар јединица власти.

Income from financial assets and borrowing covers income from securities in the country and abroad (except shares), income from shares and equity participation in domestic entities and abroad, income from financial derivatives in the country and abroad, income from the collection of loans in the country and abroad, income based on term deposits, and income from non-financial assets from transactions between or within government units.

Остале примитке чине примици по основу пореза на додату вриједност, примитака по основу депозита и кауција у земљи и иностранству, примитака по основу аванса и осталих примитака из трансакција између или унутар јединица власти.

Other income covers income based on value added tax, income based on deposits security deposits in the country and abroad, income based on advance payments and other income from transactions between or within government units.

Планирана буџетска средства и планирани буџетски издаци морају бити уравнотежени.

Planned budget resources and planned budget expenditures need to be balanced.

Буџетске издатке чине буџетски расходи, издаци за нефинансијску имовину и издаци за финансијску имовину и отплату дугова.

Budget expenses cover budget expenditures, expenses for non-financial assets and expenses for financial assets and repayment of debts.

Буџетске расходе чине расходи за лична примања, расходи по основу коришћења робе и услуга, расходи финансирања и други финансијски расходи, субвенције, грантови, дознаке на име социјалне заштите и трансфери другим буџетским корисницима.

Budget expenditures cover expenditures for personal income, expenditures based on the use of goods and services, expenditures for financing and other financial expenditures, subsidies, grants, social welfare remittances, and transfers to other budget users.

Издатке за нефинансијску имовину чине издаци за произведену сталну имовину, издаци за драгоцјености, издаци за непроизведену сталну имовину, издаци за сталну имовину намијењену продаји, издаци за стратешке залихе, издаци за залихе материјала, робе и ситног инвентара, амбалаже и сл. и издаци за улагања на туђим некретнинама, постројењима и опреми.

Издатке за финансијску имовину и отплату дугова чине издаци за хартије од вриједности у земљи и иностранству (изузев акција), издаци за акције и учешће у капиталу у домаћим субјектима и у иностранству, издаци од финансијских деривата у земљи и иностранству, издаци за дате зајмове у земљи и иностранству, издаци по основу орочавања новчаних средстава, издаци за финансијску имовину из трансакција између или унутар јединица власти и издаци за отплату дугова.

Остале издатке чине издаци по основу пореза на додату вриједност, издаци по основу депозита и кауција у земљи и иностранству, издаци по основу аванса у земљи и иностранству, издатака за отплату неизмирених обавеза из ранијих година у земљи и иностранству и остали издаци из трансакција између или унутар јединица власти.

Разлика у финансирању представља разлику између исказаних буџетских средстава и буџетских издатака.

Expenses for non-financial assets cover expenses for produced fixed assets, expenses for valuables, expenses for non-produced fixed assets, expenses for fixed assets intended for sale, expenses for strategic inventories, expenses for inventories of materials, goods and small tools, packaging and the like, and expenses for investments in non-owned property, plant and equipment.

Expenses for financial assets and repayment of debts cover expenses for securities in the country and abroad (except shares), expenses for shares and equity participation in domestic entities and abroad, expenses for financial derivatives in the country and abroad, expenses for loans in the country and abroad, expenses based on term deposits, expenses for financial assets from transactions between or within government units, and expenses for repayment of debts.

Other expenses cover expenses based on value added tax, expenses based on deposits and security deposits in the country and abroad, expenses based on advance payments in the country and abroad, income for repayment of accrued liabilities from previous years in the country and abroad, and other expenses from transactions between or within government units.

The difference in funding represents the difference between shown budget resources and budget expenses.

7. ИНВЕСТИЦИЈЕ

7. INVESTMENTS

Извори и методе прикупљања података

Подаци о инвестицијама у стална средства пословних субјеката прикупљају се „Годишњим извјештајем о инвестицијама ИНВ-01“, без обзира да ли се пословни субјекти налазе у редовном или пробном раду, у оснивању, стечају или ликвидацији, а чије је сједиште на територији Републике Српске.

Обухватност и упоредивост података

Извјештајне јединице су сви пословни субјекти који су регистровани на територији Републике Српске, а појављују се као непосредни инвеститори. Подаци не обухватају улагања реализована од стране предузетника као ни инвестициона улагања физичких лица.

Обрада података је извршена према Класификацији дјелатности КД БиХ 2010, која садржајно и структурно у потпуности одговара ЕУ Статистичкој класификацији дјелатности NACE Rev. 2, и то према претежној дјелатности инвеститора, као и по подручјима дјелатности, којима су инвестиције намијењене.

Дефиниције

Дефиниције које се односе на стална средства засноване су на Европском систему рачуна (European System of Accounts – ESA 2010) и дио су укупних бруто инвестиција које још обухватају промјене у залихама и нето набавке драгоцености.

Инвестиције у стална средства обухватају све набавке пословних субјеката у циљу добијања нове имовине, повећања вриједности или замјене постојеће сталне имовине. Инвестициона добра могу бити нова или половна, купљена или добијена без накнаде у земљи и иностранству, или произведена у сопственој режији.

Исплаћене инвестиције обухватају новчана улагања у току године у стална средства, без обзира на вријеме када је извршена њихова изградња или набавка.

Остварене инвестиције представљају вриједност ефективно извршене изградње, израде или набавке објеката, опреме и осталог током године, без обзира да ли је исплата извршена или није у току референтне године.

Остварене инвестиције у нова стална средства односе се на онај дио сталних средстава који је набављен непосредно од извођача грађевинских радова, односно произвођача опреме или произведен у властитој режији, односно она стална средства која још нису била предмет купопродаје између непосредних корисника тих средстава, као и половна опрема из увоза (први пут увезена).

Инвестиције у грађевинске објекте обухватају стамбену изградњу, осталу високоградњу, нискоградњу и хидроградњу, те вриједност опреме која је урађена у грађевинске објекте.

Инвестиције у опрему обухватају набавку опреме у коју су укључени трошкови монтаже, превоза, осигурања, царине и сл.

Sources and methods of data collection

Data on investments in fixed assets for business entities are collected through the "Annual report on investments" for business entities with headquarters on the territory of Republika Srpska, regardless of these business entities being in regular work or probation, in flotation, bankruptcy or liquidation.

Coverage and comparability of data

Reporting units are all business entities registered on the territory of Republika Srpska that are direct investors. Data do not cover the investments realised by entrepreneurs or natural persons.

Data processing is carried out in accordance with the Classification of Economic Activities KD BiH 2010, which is in its content and structure fully harmonised with the EU Classification of Economic Activities NACE Rev. 2, by main activity of investor, as well as by purpose of investment for the corresponding sections of economic activity.

Definitions

Definitions referring to fixed assets are based on the European System of Accounts – ESA 2010 and are part of total gross fixed capital formation that also covers changes in inventories and net acquisitions of valuables.

Investments in fixed assets includes all purchases made by business entities aimed at acquiring new assets, increasing the value, or replacing existing fixed assets. Investment goods can be new or used, purchased or received with no compensation in the country and abroad, or self produced.

Financing of Investments includes monetary investments in fixed assets during the year, regardless of the time of their construction or purchase.

Investments represents the value of actually performed construction, construction or purchase of infrastructure, equipment and other during the year, regardless whether payment for them has been effected or not during the reference year.

Investments in new fixed assets relates to the part of fixed assets that has been purchased directly from the contractor or producer of the equipment, or which has been self-produced, i.e. those fixed assets that still have not been object of buying and selling among their direct users, as well as used equipment from import (imported for the first time).

Investments in construction includes dwellings and other buildings, civil engineering works and hydro engineering, as well as the value of equipment built into constructions.

Investments in equipment includes purchase of equipment, which involves costs of fitting, transportation, insurance costs, customs duties, etc.

Инвестиције у остало обухватају улагања у основно стадо, пошумљавање, дугогодишње засаде, студије, пројекте, истраживачке радове и сл.

Инвестиције у нове капацитете у постојећу или у нову дјелатност су улагања у изградњу нових предузећа, самосталних јединица, погона и организационих јединица у саставу постојећих предузећа, наставак градње или опремање раније обустављених инвестиција, улагања у дугогодишње засаде, основно стадо, улагања у нове саобраћајнице и сл.

Инвестиције за реконструкцију, модернизацију, доградњу и проширење су улагања за преуређење или проширење постојећих капацитета (објеката, опреме, машина) у оквиру постојеће радне јединице, а у циљу повећања обима производње или услуга или ради промјене технологије и технике у производњи.

Инвестиције за одржавање нивоа постојећих капацитета су улагања због замјене застарјелих или истрошених сталних средстава, интензивирања или рационализације производње, али без проширења постојећих капацитета и битнијих измјена у постојећој технологији производње.

Investments in other includes investments into basic herd, afforestation, long-standing plantings, studies, projects, research work, etc.

Investments in new capacities in an existing or new activity refers to investments in construction of new enterprises, independent units and organisational units in composition of existing enterprises, continuation of construction or equipping of formerly suspended investments, investments in long-standing plantings, basic herds, investments in new lines of communications, etc.

Investments for reconstruction, renovation and expansion refers to investments for renovation or enlargement of the existing capacities (infrastructure, equipment, machines) within an existing work unit, in order to enlarge the volume of production or services or change technology and technique of production.

Investments for maintaining the level of existing capacities refers to investments for the replacement of obsolete or worn out fixed assets, intensification or rationalisation of production, but without expanding the existing capacities and without essential changes to the existing production technology.

8. ЦИЈЕНЕ

8. PRICES

Извори и методе прикупљања података

Потрошачке цијене се прикупљају у мјесечној динамици, у шест градова Републике Српске, са више локација (продајних мјеста) у сваком граду. Већина цијена се снима локално према утврђеном распореду обиласка продавница и тржница, док се јединствено одређене цијене прикупљају централно.

Снимање цијена обавља се у складу са дефинисаним карактеристикама производа/услуге, једном мјесечно, с тим да се цијене пољопривредних производа и бензина снимају два пута мјесечно, у првој и трећој седмици мјесеца. Сниматељи цијена самостално бирају конкретан производ чију цијену ће снимати на одређеном продајном мјесту, у складу с критеријумом најпродаванијег производа. Како би се осигурало да сниматељи из мјесеца у мјесец снимају цијене истих производа, те како би се могло пратити које производе сниматељи посматрају на терену, у упитник је потребно унијети и све потребне спецификације производа, као и информације о евентуалним изменама уколико их има. Такав начин снимања омогућује праћење промјене цијена између два периода тј. праћење динамике.

Обухватност и упоредивост података

Обухват производа: Потрошачке цијене у Републици Српској прате се на основу репрезентативне листе тзв. корпе, коју је у 2022 години чинило 613 производа и услуга. Сваког мјесеца прикупља се више од 9 000 појединачних цијена по унапријед дефинисаном узорку продајних мјеста и градова. Обухваћени су најважнији производи и услуге које купују резидентна домаћинства према структури финалне потрошње. Обухват производа и услуга се редовно ажурира како би се очувала репрезентативност листе производа, с обзиром на укусе потрошача и њихове навике у погледу куповине.

Географски обухват: Цијене се снимају у шест градова у Републици Српској: Бања Лука, Бијељина, Добој, Источно Сарајево, Приједор и Требиње.

Дефиниције

Потрошачком цијеном сматра се цијена по којој трговина на мало, индивидуални произвођачи и вршиоци услуга продају производе и услуге крајњим потрошачима, другим ријечима то су цијене по којима потрошачи плаћају производе намијењене крајњој потрошњи и које садрже порез на додату вриједност.

Просјечна мјесечна цијена производа на нивоу града рачуна се као непондерисана геометријска средина снимљених цијена у граду, док се годишње цијене производа рачунају аритметичком средином мјесечних просјечних цијена.

Sources and methods of data collection

Consumer prices are collected monthly, in six cities of Republika Srpska, at several locations (retail outlets) in each city. Most prices are collected locally, in accordance with the pre-defined schedule of visits to stores and markets. Uniquely determined prices are collected centrally.

The collection of prices is carried out monthly, in accordance with pre-defined specifications of products/services. Prices of agricultural products and gasoline are collected twice a month, in the first and third week in a month. Price collectors independently choose a specific product for which they would collect the price at a specific retail outlet, in accordance with the most sold product criterion. In order to ensure that price collectors each month collect prices of the same products, and to allow for monitoring of products for which prices are collected, it is essential that price collectors complete the questionnaire on all necessary specifications of products, as well as information about possible substitutions, if there are any. This method of price collection enables tracking of price changes between two periods, that is, dynamics tracking.

Coverage and comparability of data

Coverage of products: Consumer prices in Republika Srpska are monitored on the basis of a representative list of the so-called basket, which in 2022 consisted of 613 products and services. Each month, more than 9,000 individual prices are collected in accordance with the pre-defined sample of retail outlets and cities. The most important products and services purchased by resident households are covered, by the final consumption structure. The coverage of products and services is updated regularly, in order to maintain the representativeness of the list of products, with regard to consumers' buying tastes and habits.

Geographical coverage: Prices are collected in six cities in Republika Srpska, namely in Banja Luka, Bijeljina, Doboј, Istočno Sarajevo, Prijedor and Trebinje.

Definitions

Consumer price is a price at which a retail store, individual producers and service providers sell products and services to end consumers. In other words, these are the prices which consumers pay for products for final consumption, including value added tax.

Average monthly price of a product at the level of a city is calculated as a non-weighted geometric mean of prices collected in the city. On the other hand, annual prices of products are calculated as the arithmetic average of average monthly prices.

9. ШУМАРСТВО

9. FORESTRY

Извори и методе прикупљања података

За прикупљање података статистике шумарства, зависно од природе и сложености статистичке активности, користе се методе:

- Извјештајни метод,
- Метод процјене.

Извјештајни метод заснива се на техничкој и другој документацији, односно на подацима: књиговодствене евиденције, катастарског премјера земљишта, шумско-привредних основа и друге техничке документације.

Подаци књиговодствене евиденције користе се за утврђивање стања радова на подизању и њези шума, искориштавању шума, штетама у шумама, грађевинским и другим радовима у шумарству и ловству.

Подаци катастарског премјера земљишта користе се за утврђивање површине неуређених шума, извршеног пошумљавања и сл.

Шумско-привредне основе користе се као извор података о површинама, дрвној маси и прирасту шума разврстаним на врсте састојина и врсте дрвећа, затим о шумским културама, саобраћајницама у шумама, необраслом шумском земљишту и другим подацима.

Метод процјене примјењује се у случају када за неки податак не постоји одређена документација или евиденција, па се тај податак мора процијенити. Метод процјене се примјењује код одређивања површине шума, пошумљавања или необраслог шумског земљишта, код утврђивања штета у шумама и код података у ловству. Метод процјене примјењује се углавном за неуређене шуме.

Извјештајне јединице су сви пословни субјекти без обзира да ли се искључиво баве пословима из области шумарства и ловства или се овим радовима баве само дјелимично. Исто тако, извјештајне јединице су и општине, односно њихове стручне службе за извјештаје који се односе на приватне шуме.

Подаци о производњи, продаји и залихама шумских сортимената у државним шумама узети су из мјесечних извјештаја шумарских и осталих организација, односно предузећа, које у државним шумама производе шумске сорimente. Подаци о површини шума узети су из редовног годишњег истраживања о промјенама у површини шума. Остали подаци о шумарству прикупљени су годишњим извештајима за редовна статистичка истраживања у шумарству. Подаци о ловству прикупљени су од ловачких организација, друштва која се баве ловством и од осталих органа и организација, односно предузећа која имају своја ловишта и узгајалишта дивљачи. Истраживање се спроводи према годишњој периодици.

Обухватност и упоредивост података

Код података о промјенама у површини шума, сјечи дрвета, подизању и гајењу шума и ловној привреди обухватност је потпуна. Подаци о производњи, продаји и залихама шумских сортимената обухватају производњу и продају шумских сортимената оних предузећа која се баве сталном производњом шумских сортимената.

Sources and methods of data collection

For data collection in the field of forestry statistics, depending on nature and complexity of a statistical activity, following methods are used:

- Reporting method,
- Estimate method.

Reporting method is based on technical and other documentation, i.e. on the data from accounting records, cadastral land survey, forestry and economic management studies, and other technical documentation.

Data from accounting records are used for establishing the state of works on forest growing and tending, as well as forest exploitation, damage in forests, and construction and other works in forestry and hunting.

Data from the cadastral land survey are used for determining the area of unmanaged forest, finished afforestation, etc.

Forestry and economic management studies are used as a source of data on areas, felled timber and increase of forests classified into types of stands and types of trees, as well as data on silviculture, forest roads, non-covered forest land, and other data.

Estimate method is used when there is no specific documentation or record for certain data, so this data needs to be estimated. Estimate method is used when identifying forest area, afforestation or non-covered forest land, when establishing damage in forests, as well as for data on hunting. Estimate method is usually applied for unmanaged forests.

Reporting units are all business entities, regardless whether forestry and hunting business is their main activity or not. Also, reporting units are municipalities, i.e. their expert services for reports which refer to private forests.

Data on production, sale and stocks of forest assortments in state forests are taken over from monthly reports of forestry enterprises and other enterprises, i.e. enterprises which produce forest assortments in state forests. Data on forest area are taken over from the regular annual survey on changes of forest area. Other forestry data are collected through annual reports for regular statistical surveys in the forestry field. Data on hunting are collected from organizations engaged in hunting, hunting associations, and other bodies and organizations, that is, enterprises which have their own hunting grounds and game rearing farms. The survey is conducted annually.

Coverage and comparability of data

For data on changes of forest area, timber felling, forest growing and tending, as well as for data on hunting association, coverage is full. Data on production, sale and stocks of forest assortments cover production and sale of forest assortments in enterprises engaged in regular production of forest assortments.

Утрошак горива, мазива и електричне енергије односи се само на потрошњу предузећа којима су шуме дате на управљање и газдовање и која врше сјечу у државним шумама и сјечу стабала изван шума на државном земљишту.

Подаци о штетама у државним шумама имају потпун обухват, док се подаци о штетама у приватним шумама прикупљају само о штетама од пожара.

Дефиниције

Шумом се сматра свака површина већа од пет ари, која је обрасла шумским дрвећем и служи производњи шумских сортимената, или има заштитну функцију и посебну намену, без обзира на обраст и висину стабала (високе шуме – разнодобне и једнодобне, изданачке и остале категорије шума). Шумом се сматрају и све чистине, односно необрасле површине настале чистом сјечом као редовним видом газдовања, бесправним сјечама, пустошењем шума и разним каламитетима.

Чисте састојине су састојине чији састав чини преко 90% једна врста дрвета.

Мјешовите састојине су оне које су састављене из више врста шумског дрвећа. Мјешовита састојина је свака састојина у којој поред основне врсте, друге врсте дрвећа учествују са више од 10%.

Високе једнодобне шуме су шуме високог облика гајења које су настале претежно из сјемена, као и вјештачки подигнуте шуме и културе у којима су стабла приближно једнаке висине и старости.

Високе разнодобне шуме су шуме настале претежно из сјемена у којима се сјеча и обнова врше непрестано на цијелој површини, па су им стабла различите старости и висине, измијешана међусобно, појединачно или у групама. Као високе разнодобне шуме исказане су и шуме које припадају типу „поступно групно газдовање”.

Изданачке шуме су шуме претежно настале вегетативним начином размножавања.

Под **осталим категоријама шума** подразумијевају се макије и шибљаци.

Бруто дрвна маса обухвата посјечено индустријско, техничко, огревно дрво и отпадак који губитак који настаје приликом сјече (пањевину, грањевину и трулеж), тј. тоталну масу дрвета на пању, мјерену у дубећем стању.

Индустријско и техничко дрво је оно које је због повољних физичких и хемијских својстава намијењено за индустријску употребу и разне техничке сврхе: трупци, остало дрво за механичку прераду, целулозно дрво, танинско дрво, дрво за суву дестилацију, борови пањеви, рудничко дрво, стубови за електроводе и ТТ, ситно техничко дрво, остало обло дрво, прагови и остало тесано и цијепано дрво.

Њега земљишта обухвата одводњавање, наводњавање, припрему земљишта за природно подмлађивање састојине и вјештачко пошумљавање (сјетвом сјемена и садњом садница).

Под **мелиорацијом шума** исказани су радови у деградираним шумама, којима је циљ поправљање упропашћених шума.

Fuel, lubricants and electricity consumption only refers to consumption in enterprises which were entrusted with forest management and exploitation, and which are engaged in cutting in state forests and cutting of trees on state land.

Data on damage in state forests have full coverage, while when it comes to data on damage in private forests only data on damage by fire are collected.

Definitions

A forest is considered to be any area larger than 5 ares, covered with forest trees, which serves for production of forest assortments or has protective function and special purpose, regardless of overgrowth or height of trees (high forests – varied and same age, coppices and other categories of forests). Forest is also any clearing or non-overgrown area, appearing as a result of pure cutting as a regular form of managing, and as a result of illicit cutting, depredation of forest and different calamities.

Pure stands are stands whose composition is at least 90% one kind of tree.

Mixed stands are those that consist of more than one kind of forest trees. Mixed stand is any stand that, in addition to main kind, has at least 10% participation of other tree kinds.

High same aged forests are forests of high form of growing, originating mainly from seed, as well as artificially grown forests and cultures whose trees are approximately same height and age.

High varied age forests are forests originating mainly from seed, in which cutting and regeneration are executed constantly on the entire area, so the trees are different age and height, mutually mixed, in groups or individually. Forests of “group selection system” type are also given as high varied age forests.

Coppices are forests mainly originating from vegetative reproduction.

Other categories of forests are maquis and shrubberies.

Gross felled timber covers felled industrial, technical, fuel wood, as well as waste and loss which are results of cutting (stumps, branch and rut), i.e. total wood volume measured on the stump.

Industrial and technical wood is wood which is, because of its good physical and chemical characteristics, intended for industrial usage and different technical purposes: logs, other wood for mechanical treatment, wood pulp, tannin wood, wood for dry distillation, pine-blocks, pitprops, posts for EL and TT, small technical wood, other round wood, sleepers, and other trimmed and split wood.

Forest tending covers drainage, irrigation, preparation of land for natural rejuvenation of stands and artificial afforestation (by sowing seeds and planting seedlings).

Land reclamation of forests comprises works in degraded forests, with the aim of restoration of mentioned form of damaged forests.

Прореда је главна мјера његе шума. Циљ прореде је да се путем сјече/његе обезбједи развој квалитетно најбољих стабала, у генетичком и техничком погледу, тј. највећа дрвна маса и најбољи квалитет састојине, док се чишћење спроводи повремено и између прореда, који су, до извјесне мјере, одраз планирања, па се у интензивном газдовању спроводе мање или више са истом периодиком.

Обогаћивање четинарима и племенитим лишћарима значи уношење четинара и племенитих лишћара у постојеће шуме ради повећања техничке и економске вриједности шуме.

Конверзија је претварање изданаčkih у високе шуме.

Реконструкција је замјена типа гајења и истовремено замјена врсте дрвећа. Код пошумљавања је исказана цијела површина, а код осталих радова редукована.

Сјециште је површина на којој је извршена чиста сјеча дрвета, са намјером да се на њој природним или вјештачким путем шума поново обнови.

Бесправна сјеча је свака сјеча која се у државној шуми изврши без одобрења надлежних органа, а исказана је као бруто посјечена дрвна маса.

Thinning is main measure of forest tending. The aim of this measure is development of the best quality trees, in genetic and technical sense, through cutting and tending, i.e. the biggest volume of wood and the best quality of stands. Cleaning is conducted occasionally and in between the thinning, which is, to some extent, planned, so it is conducted in the intensive managing, mainly in the same period.

Enrichment of forests with conifers and high quality broadleaves refers to introducing of conifers and high quality broadleaves into the existing forests, in order to increase their technical and economical value.

Conversion refers to conversion of coppices into high forests.

Reconstruction refers to change of type of growing, and at the same time change of tree kind. For afforestation, the whole area is given, while it is reduced for other activities.

Felling ground is an area where clear cutting of wood has been conducted, with intention to regenerate forest, by natural or artificial methods.

Illicit cutting is any cutting executed in state forests without permission of the state authorities, and it is given as gross felled wood.

ЈАВНИ ВОДОВОД И КАНАЛИЗАЦИЈА

Извори и методе прикупљања података

Подаци о јавном водоводу и јавној канализацији прикупљају се редовним годишњим извјештајима од јавних комуналних предузећа која управљају јавним водоводом, односно јавном канализацијом. Извјештаји се заснивају на документацији и евиденцији, а тамо где то није могуће на процјени.

Обухватност и упоредивост података

Подаци о јавном водоводу прикупљају се од јавних комуналних предузећа која управљају јавним водоводом, односно баве се сакупљањем, пречишћавањем и дистрибуцијом воде. Подаци нису прикупљани о водоводу који служи искључиво одређеном домаћинству или предузећу.

Подаци о јавној канализацији прикупљају се од јавних комуналних предузећа која управљају канализацијом, односно баве се сакупљањем, транспортом, испуштањем и пречишћавањем отпадних вода. Подаци нису прикупљани о канализацији која служи искључиво одређеном домаћинству или предузећу.

Дефиниције

Јавни водовод је скуп повезаних хидротехничких објеката и постројења, под јединственом управом и контролом, помоћу којих се вода захвата, прикупља, пречишћава и дистрибуише корисницима.

Водоводни прикључак представља спој објекта са уличном водоводном мрежом.

Јавна канализација је систем канала, односно цијеви за одвођење отпадних и атмосферских вода из насеља.

Канализациони прикључак представља спој објекта са уличном канализацијом.

Отпадне воде су воде које се послје коришћења третирају као отпадне и које се одводе до уређаја за пречишћавање или се испуштају у земљу, подземне или површинске воде. У отпадне воде нису укључене атмосферске воде.

Пречишћене (третиране) воде су отпадне воде које су прошле процес примарног, секундарног и/или терцијарног третирања у циљу задовољења еколошких стандарда прије испуштања.

PUBLIC WATER SUPPLY AND SEWAGE

Sources and methods of data collection

Data on public water supply and public sewage system are obtained through regular annual reports submitted by public municipal enterprises which run public water supply system and public sewage system. Reports are based on records and documentation and, where this is not possible, on estimates.

Coverage and comparability of data

Data on public water supply system are collected from public municipal services which run public water supply system, that is, collect, purify and distribute water. Data on private water supply systems which serve a specific household or enterprise were not collected.

Data on public sewage system are collected from public municipal services which run public sewage system, that is, collect, transport, discharge, and purify waste water. Data on private sewage systems which serve a specific household or enterprise were not collected.

Definitions

Public water supply system is a network of connected hydrotechnical facilities and plants, under single management and control, used to capture, collect, purify and distribute water to consumers

Pipe connections are connections between the street water network and the network in the building.

Public sewage system is a network of drains and pipes for drainage of wastewater and atmospheric waters from settlements.

Sewer connection is a connection between the building and the street sewage system.

Wastewater is water which is, after use, treated as wastewater and transported to the purification plant or discharged into land, underground or surface water. Wastewater does not include atmospheric waters.

Purified (treated) water is waste watertreated through primary, secondary or tertiary processes, in order to meet ecological standards before being discharged.

11. ГРАЂЕВИНАРСТВО

11. CONSTRUCTION

Извори и методе прикупљања података

Подаци су прикупљени путем Годишњег извјештаја о грађевинским радовима на објекту (ГРАЂ-11).

Годишњим извјештајем о грађевинским радовима на објекту добијају се подаци о укупној вриједности извршених радова на објектима високоградње и објектима нискоградње, те подаци о објектима, зградама и становима.

Обухватност и упоредивост података

Годишњим извјештајем о грађевинским радовима на објекту обухваћени су пословни субјекти чија је претежна дјелатност, према Класификацији дјелатности КД БиХ 2010 заснованој на Статистичкој класификацији дјелатности у ЕУ NACE Rev. 2, разврстана у подручје F- Грађевинарство, као и грађевинске јединице у саставу неграђевинских пословних субјеката.

Нису обухваћени грађевински радови које су изводила физичка лица.

Разврставање грађевинских објеката и радова извршено је према Класификацији врста грађевинских објеката у БиХ (КВГО БиХ) која је усклађена са Класификацијом врста грађевинских објеката ЕУ (The Classification of Types of Constructions – CC, final version, Eurostat 1997).

Дефиниције

Грађевинарство обухвата припремне радове, високоградњу и нискоградњу, изградњу комплетних објеката или њихових дијелова, инсталационе радове, завршне радове и изнајмљивање опреме за изградњу или рушење с руковаоцем.

Под појмом **објекти** подразумевају се конструкције повезане с тлом, свака подземна и надземна градња, као и водоградња, за које се обављају грађевински радови, а направљене су од грађевинских материјала, готових производа и дијелова за уградњу.

Зграде су трајни објекти који имају кров и спољне зидове, изграђене као самосталне употребне цјелине, које пружају заштиту од временских и других спољних утицаја, а намијењене су за становање, обављање неке дјелатности или за смјештај и чување животиња, робе и опреме за различите производне и услужне дјелатности.

Стамбене зграде су објекти у којима је 50% или више укупне корисне подне површине зграде намијењено за стамбене сврхе.

Нестамбене зграде су објекти који немају стамбене површине или је мање од 50% укупне корисне подне површине зграде намијењено за стамбене сврхе.

Остали објекти су сви објекти који нису зграде, нпр. ауто-путеви, путеви и улице, жељезничке пруге, аеродромске писте, мостови, тунели, луке, бране, магистрални и локални цјевоводи, електрични и телекомуникациони водови, комплексни грађевински објекти у индустрији, спортски терени и друго.

Sources and methods of data collection

Data were collected through the "Annual report on construction works on constructions" (GRAĐ-11).

"Annual report on construction works on constructions" serves to obtain data on total value of performed works on buildings and civil engineering structures, as well as data on structures, buildings and dwellings.

Coverage and comparability of data

"Annual report on construction works on constructions" covers business entities whose predominant activity, according to the Classification of Economic Activities KD BH 2010, which is based on the EU Statistical Classifications of Economic Activities NACE Rev.2, is in the section F-Construction, as well as by construction units which are in composition of non-construction business entities.

Construction works performed by physical entities were not included.

Structures and works are classified according to the Classification of Types of Constructions in BH (CC BH), which is harmonised with the EU Classification of Types of Constructions (The Classification of Types of Constructions – CC, final version, Eurostat 1997).

Definitions

Construction covers site preparations, building and civil engineering, building of complete structures or their parts, installation and completion, as well as renting of construction machinery and equipment with operator.

A **structure** comprises constructions connected with the ground, any underground and overground construction, as well as hydrotechnical structure (water-works) for which construction works are performed and which is made of building materials, building-in finished products and parts.

Buildings are permanent structures covered with roof and closed with outer walls, built as separate useful units that protect from weather and other conditions, intended for dwelling, performing a certain activity or for placing and upkeep of animals, goods, and equipment used in various industrial activities and services etc.

Residential buildings are structures in which 50% or more of the useful floor area is intended for dwelling purposes.

Non-residential buildings are structures without dwelling areas, or in which less than 50% of the overall useful floor area is intended for dwelling purposes.

Civil engineering works are all structures not classified under buildings, e.g., highways, roads and streets, railways, airport runways, bridges, tunnels, harbours, dams, long-distance and local pipelines, electricity and telecommunication lines, complex structures on industrial sites, structures intended for sport and recreation, etc.

Подаци о броју и површини станова обухватају станове у новим зградама, дограђеним дијеловима зграде те станове настале пренамијеном нестамбеног простора у стамбени.

Соба је просторија намијењена становању која је од других просторија у стану одвојена сталним зидовима, висине најмање два метра, има директну дневну свјетлост, а површина пода износи најмање 4m², односно широка је најмање два метра, тако да се у њу може смјестити кревет за одрасло лице. Директним дневним свјетлом сматра се свјетло које се добија кроз прозор на самој просторији, а долази са отвореног простора (улице или дворишта), терасе или свјетларника.

Стан је свака грађевински повезана цјелина намијењена за становање, која се састоји од једне или више соба са одговарајућим помоћним просторијама (кухиња, купатило, предсобље, остава, клозет и сл.) или без помоћних просторија и има један или више посебних улаза.

Површина стана је корисна подна површина стана, мјерена унутар зидова стана.

Вриједност извршених радова обухвата сав уграђени грађевински материјал и утрошени рад. У вриједност нису укључени трошкови набавке земљишта, пројектовања, надзора и ПДВ. Подаци о вриједности извршених радова односе се на радове извршене у одређеној години на завршеним и незавршеним објектима. Вриједност радова дата је на бази годишњих обрачунских ситуација.

Data on number and floor area of dwellings include dwellings in new buildings, new dwellings constructed later in parts of old buildings, as well as dwellings that are a result of the conversion of non residential facilities into residential ones.

A room is a premise intended for habitation which is separated from other premises in the dwelling by permanent walls, which is at least 2 m high, has a direct daylight, and has a floor surface of at least 4 m² and which is at least 2 m wide, so that a bed for an adult person can be situated into it. Direct daylight shall be the light coming through the room window from an open space (street or yard), terrace or skylight.

Dwelling is any residential construction unit intended for habitation, consisting of one or more rooms with adequate auxiliary spaces (such as: kitchen, bathroom, lobby, pantry, toilet, etc.) or without auxiliary spaces and with one or more separate entries.

Dwelling floor area covers useful floor area measured inside of dwelling walls.

Value of performed works covers all built in constructional materials and labour force. It excludes the value of land, architects' or consultants fees and VAT. Data on value of works done relate to works performed during reference year on completed and non-completed structures. Value of works is given on the basis of annual account statements.

12. ТУРИЗАМ

12. TOURISM

Извори и методе прикупљања података

Подаци о доласцима и ноћењима туриста добијени су на основу резултата редовног статистичког истраживања Мјесечни извјештај о туристима и ноћењима (ТУ-11).

У подацима је приказан број долазака и остварени број ноћења туриста, а не број туриста.

Обухватност и упоредивост података

Мјесечним извјештајем о туристима и ноћењима (ТУ-11) обухваћена су угоститељска и друга предузећа, пословни субјекти и организације које пружају услуге смјештаја гостима.

Од јануара 2013. године, објекти за смјештај у бањским мјестима у којима особе бораве ради медицинске рехабилитације, приказују доласке и ноћења само за особе које саме носе накнаду за тај боравак.

Дефиниције

Туристом се сматра свако лице које путује у неко мјесто изван свог пребивалишта и проведе најмање једну ноћ у угоститељском или неком другом објекту за смјештај гостију, а мотиви боравка могу бити: одмор, послови (конгреси, сајмови и изложбе, мисије међународних организација и сл.), здравље, учествовање у спортским догађајима и сл.

Sources and methods of data collection

Data on tourist arrivals and nights were obtained based on results of the regular statistical survey *Monthly report on tourists and tourist nights (TU-11)*.

Data present the number of tourist arrivals and realised number of tourist nights, not the number of tourists.

Coverage and comparability of data

Monthly report on tourists and tourist nights (TU-11) covers hotel and restaurant enterprises and other enterprises, and business entities and organisations that provide services of guest accommodation.

Since January 2013, facilities for accommodation in spa resorts, where people stay for medical rehabilitation, only show arrivals and nights for persons who pay for the stay themselves.

Definitions

A **tourist** is any person travelling to a place other than that of his/her usual place of residence and spending at least one night in a hotel and restaurant establishment or some other accommodation establishment, and whose main purpose of visit may be one of the following: holiday, business (congresses, fairs and exhibitions, missions of international organisations etc.), health, participation in sports etc.

13. САОБРАЋАЈ И ВЕЗЕ

13. TRANSPORT AND COMMUNICATIONS

Извори и методе прикупљања података

Извор података за регистрована друмска моторна и прикључна возила је Министарство унутрашњих послова Републике Српске.

Подаци о дужини локалних путева добијени су на основу редовних годишњих истраживања које достављају надлежни органи локалне управе.

Обухватност и упоредивост података

Регистрована друмска моторна и прикључна возила по општинама обухватају возила која су регистрована код органа унутрашњих послова, осим возила Оружаних снага. Укључена су и возила која имају категорију трајне регистрације, односно возила чије важење регистрације није временски ограничено.

Дефиниције

Путеви по општинама (локални путеви) су савремени путеви (асфалт, бетон, коцка), макадамски и земљани путеви о којима се старају јединице локалне самоуправе Републике Српске.

Sources and methods of data collection

Source of data for registered road motor vehicles and trailer vehicles is the Ministry of Internal Affairs of Republika Srpska.

Data on length of roads were obtained through regular annual surveys submitted by authorised bodies of local government.

Coverage and comparability of data

Registered road motor vehicles and trailer vehicles by municipality cover vehicles registered with the internal affairs authorities, except vehicles of the Armed Forces. Vehicles that have the category of permanent registration, i.e. vehicles whose validity of registration is not time-limited, are also included.

Definitions

Roads by municipality (local roads) cover modern roads (asphalt, concrete, cubes), macadam and earthen roads maintained by local self-government units of Republika Srpska.

14. ОБРАЗОВАЊЕ

14. EDUCATION

Извори и методе прикупљања података

Подаци о предшколским установама прикупљају се на основу годишњег статистичког извјештаја за предшколске установе.

Подаци о основном и средњем образовању прикупљају се на основу годишњег статистичког извјештаја за основно и средње образовање.

Од школске 2013/2014. године, методологија и упитници за предшколско, основно и средње образовање су усклађени са Унеско (UNESCO), OECD и ЕУ стандардима.

Серија података приказана у овој публикацији усклађена је са класификацијом образовања ISCED-2011 и класификацијом поља образовања ISCED-F-2013.

Подаци о уписаним студентима прикупљају се годишњим извјештајем који попуњава студент при упису у зимски семестар, за дату школску годину. Подаци о уписаним студентима обухватају и општину пребивалишта студента и сједиште високошколске установе односно њене организационе јединице. Подаци за територију општине Брчко, која се налазила у саставу Републике Српске до марта 2000. године као и подаци за Брчко дистрикт, обрађивани су до 2001.

Подаци о дипломираним студентима прикупљају се годишњим извјештајем за календарску годину.

Обухватност и упоредивост података

Предшколским установама обухваћени су дјечји вртићи, основне школе и друге установе које су на дан 1. октобра имале неки од организованих облика предшколског васпитања и образовања.

Статистичком активношћу основног образовања обухваћена је свака основна школа (централна/матична и самостална), као и подручна одјељења која су просторно размјештена од централне/матичне школе.

Од школске 2003/2004. године, у Републици Српској основно образовање траје девет година.

Паралелно са стицањем основног образовања и васпитања може се стицати и умјетничко образовање и васпитање (музичко, балетско и сл.) под условима и на начин прописан Законом о основном образовању и васпитању Републике Српске. Ниже музичко и балетско образовање и васпитање ученици стичу уз обавезно основно школовање.

Статистичком активношћу средњег образовања обухваћене су све редовне јавне и приватне средње школе. Дјелатност средњег образовања обухвата различите врсте и облике образовања којим се након завршене основне школе стичу знања и способности потребни за рад у струци и за даље образовање појединца. У зависности од врсте наставног плана и програма средња школа може бити основана као: гимназија, умјетничка школа, стручна техничка школа, стручна школа, вјерска школа, школа за ученике са сметњама у развоју и школа за образовање одраслих.

Sources and methods of data collection

Data on preschool institutions are collected on the basis of the annual statistical report on preschool institutions.

Data on primary and secondary education are collected on the basis of the annual statistical report on primary and secondary education.

Since the school year 2013/2014, the methodology and questionnaires for preschool, primary and secondary education have been compliant with the UNESCO, OECD and EU standards.

Series of data presented in this publication complies with the Classification of Education ISCED-11 and the Classification of Fields of Education ISCED-F-2013.

Data on enrolled students are collected through the annual report completed by a student when enrolling in winter semester of the given school year. Data on enrolled students include both the municipality of residence of the student and the headquarters of the higher education institution, that is, its organisational unit. Data referring to the territory of the municipality of Brčko, which was within Republika Srpska until March 2000, as well as data referring to the Brčko District, have been processed since 2001.

Data on graduated students are collected through the annual report for the calendar year.

Coverage and comparability of data

Preschool education institutions cover kindergartens, primary schools and other institutions which as on 1 October were engaged in some sort of organised preschool education and upbringing.

The statistical survey in the field of primary education covers all primary schools (central-main and autonomous), as well as regional units which are geographically separated from the main/central school).

Since the school year 2003/2004, primary education in Republika Srpska lasts nine years.

Simultaneously with the attainment of primary education, education in art (music education, ballet education, etc.) can be attained as well, under conditions and in the manner stipulated by the Law on Primary Education of Republika Srpska. Lower music education and lower ballet education are attained alongside the obligatory primary education.

Secondary education survey covers all regular public and private secondary schools. Secondary education activity comprises different types and forms of education through which, after completion of primary school, knowledge and skills necessary for vocational work and further education are attained. Depending on the type of education plan and programme, secondary school can be founded as grammar school, art school, vocational technical school, vocational school, religious school, school for pupils with disabilities, and school for adult education.

У оквиру основног и средњег образовања обухваћене су школе, одјељења, ученици и наставно особље редовних основних и средњих школа и школа за дјецу са сметњама у развоју.

Од школске 2004/2005. године средње образовање се реализује по струкама, а од 2014/2015. године у примјени је класификација поља образовања ISCED-F-2013.

Статистичком активношћу високог образовања обухваћене су све високошколске установе, јавне и приватне, те сви редовни и ванредни студенти. Овом активношћу, обухваћени су и студенти који обнављају упис као и сви студенти који су завршили студије на некој од високих школа, факултета или академија, у току календарске године. Од школске 2008/2009. године у укупан број студената укључени су и студенти који имају статус апсолвента. Подаци за школске године 1997/1998. до 2003/2004. године, приказани су у складу са тада важећим законима, Закон о вишој школи („Службени гласник Републике Српске“ бр. 13/94) и Закон о универзитету („Службени гласник Републике Српске“ бр. 12/93). Подаци од школске 2006/2007. до 2010/2011. године приказани су према тада важећем Закону о високом образовању („Службени гласник Републике Српске“ бр. 85/06. и 30/07). Према наведеном Закону о високом образовању, образовање у Републици Српској се спроводи према начелима Болоњске декларације. Одредбе овог закона не односе се на вјерске високошколске установе, као ни на Високу школу унутрашњих послова, које могу бити у саставу универзитета што се регулише посебним уговором. Подаци од школске 2011/2012. године, приказани су у складу са тада важећим Законом о високом образовању Републике Српске („Службени гласник Републике Српске“ бр. 73/10, 104/11, 84/12, 108/13, 44/15 и 90/16). Подаци од академске 2021/2022. године приказују се према новом Закону о високом образовању („Службени гласник Републике Српске“ бр. 67/20).

Класификација образовања

Од 2014. године у примјени је нова ревидирана класификација образовања ISCED-2011 и ова класификација је друга класификација по важности у статистици образовања. ISCED-2011 је референтна класификација за организовање образовних програма и везаних класификација према нивоима и областима образовања. ISCED класификује образовне програме према њиховом садржају коришћењем двије укрштене варијабле:

Нивои образовања су:

- ISCED 0 образовање у раном дјетињству.
- Постоје двије категорије програма на ISCED нивоу 0:
 - Образовни развојни програм у раном дјетињству,
 - Предшколско образовање.

Образовни програм у раном дјетињству садржајем је осмишљен за дјецу до двије године, док је програм предшколског образовања осмишљен за дјецу старости од три године до почетка основног образовања.

- ISCED 1 Прва фаза основног образовања укључује основно образовање ученика у „нижим разредима“ од I–IV разреда до 2003/2004. године, а од 2003/2004. године од I–V разреда.

- ISCED 2 Друга фаза основног образовања укључује основно образовање ученика у „вишим разредима“ од V–VIII разреда до 2003/2004. године, а од 2003/2004. године од VI–IX разреда.

Both primary and secondary education cover schools, classes, pupils and teaching staff of regular primary and secondary schools and of schools for children with disabilities.

Since the school year 2004/2005, secondary education was realised by profession, while since the school year 2014/2015 the classification of fields of study ISCED-F-2013 has been applied.

Higher education survey covers all higher education institutions, public and private, as well as all full-time and part-time students. This activity also comprises students repeating enrolment, as well as all students who completed studies at a higher school, faculty or academy during a calendar year. Since the academic year 2008/2009, candidates for graduation have also been included in the total number of enrolled students. Data referring to the academic years between 1997/1998 and 2003/2004 are presented in accordance with the laws which were in force at the time: Law on High School (“Official Gazette of Republika Srpska”, No. 13/94) and Law on University (“Official Gazette of Republika Srpska” No. 12/93). Data from the academic year 2006/2007 until 2010/2011 are presented in accordance with the Law on Higher Education (“Official Gazette of Republika Srpska”, No. 85/06 and 30/07) which was in force at the time. According to this Law on Higher Education, education in Republika Srpska is conducted pursuant to the principles of the Bologna Declaration. Regulations of this law do not apply to religious higher education institutions or Higher Education School of Internal Affairs, which can be in composition of a university, which is regulated by a special contract. Since the academic year 2011/2012, data are shown in accordance with the Law on Higher Education of Republika Srpska (“Official Gazette of Republika Srpska”, No. 73/10, 104/11, 84/12, 108/13, 44/15 and 90/16) which was in force at the time. Since the academic year 2021/2022, data have been shown in accordance with the new Law on Higher Education of Republika Srpska (“Official Gazette of Republika Srpska”, No. 67/20).

Classification of Education

Since 2014, the new revised classification of education ISCED-2011 has been applied and this is the second most important classification in education statistics. ISCED-2011 is the reference classification for the organisation of education programmes and related classifications, by level and field of education. ISCED classifies education programmes by their content, using two main cross-classification variables:

Levels of education are:

- ISCED 0 Early childhood education.
- There are two categories of ISCED level 0 programmes:
 - Early childhood educational development programmes,
 - Preschool education.

Early childhood educational development programme has educational content designed for younger children aged 0 to 2 years, while pre-school education is designed for children from the age of 3 years to the start of primary education.

ISCED 1 – First stage of primary education includes primary education of pupils in “lower grades”, namely grades 1 to 4 until the school year 2003/2004, and grades 1 to 5 afterwards.

ISCED 2 – Second stage of primary education includes primary education of pupils in “higher grades”, namely grades 5 to 8 until the school year 2003/2004, and grades 6 to 9 afterwards.

- ISCED 3 Средње образовање.

Програми на овом нивоу обично су осмишљени као припрема за високо образовање или за стицање вјештина потребних за запослење. Средње образовање укључује опште и стручно образовање.

Стручно образовање подразумијева програме који су осмишљени у циљу стицања знања, вјештина и способности које су специфичне за одређена занимања или групе занимања. Средње стручно образовање пружају умјетничке школе, стручне и техничке школе, вјерске православне школе и школе за ученике са посебним потребама. Завршетак ових програма доводи до стручних квалификација које су релевантне за тржиште рада.

- ISCED 4 Пост-средње, али не високо образовање.

Програми на овом нивоу су стручни и особе припремају за улазак на тржиште рада. Циљ овог образовања је проширење знања, вјештина и способности лица која су завршила програм на нивоу ISCED 3.

- ISCED 5–8 обухвата високо образовање.

- ISCED 3 Secondary education.

Programmes at this level are usually designed as a preparation for higher education or for pupils to develop skills required for employment. Secondary education covers general and vocational education.

Vocational education is defined as education programmes that are designed for learners to acquire the knowledge, skills and competencies specific to a particular occupation or class of occupations. Secondary vocational education is provided by art schools, vocational and technical school, religious Orthodox schools and schools for pupils with special needs. Completion of such programmes leads to labour market-relevant vocational qualifications.

ISCED 4 – Post-secondary non-tertiary education.

Programmes at this level typically vocational and terminal programmes that prepare for the labour market. The aim of this level of education is to expand the knowledge, skills and abilities acquired at ISCED 3 level.

- ISCED levels 5-8 refer to higher education.

Дефиниције

Подаци о највишој завршеној школи прикупљани су за лица старости 15 и више година

Под **највишом завршеном школом** подразумијева се врста школе чијим је завршавањем лице стекло највиши ниво образовања и диплому или свједочанство о завршеној школи. Није се правила разлика да ли је школа завршена у редовној школи или у школи која замјењује редовну (нпр. школе за образовање одраслих), односно да ли је завршена полагањем испита у редовној школи или завршавањем неког курса за скраћено школовање (нпр. курс за скраћено завршавање основне школе итд.) у склопу редовне школе.

Курсеви чијим се завршетком није стекло свједочанство редовне школе (нпр. курс за дактилографе, књиговође, фризере и сл.), нису се узимали у обзир као одговори на ово питање, него се давао одговор о претходно завршеној школи из формалног система образовања. Уколико се лице школовало у иностранству, као одговор је требало навести одговарајућу школу у земљи.

Предшколско васпитање и образовање обухвата дјецу од шест мјесеци до поласка у основну школу, а које се остварује кроз програм предшколског васпитања и образовања.

Основно образовање траје осам година, а од школске 2003/2004. године девет година и обавезно је и бесплатно за сву дјецу од седам односно шест до 15 година, према јединственом плану и програму.

Средње образовање траје од двије до четири године и обухвата различите врсте и облике образовања којим се након завршене основне школе стичу знања и способности потребна за рад или за наставак школовања. Средње образовање није обавезно.

Definitions

Data on educational attainment were collected for persons aged 15 years and over.

Educational attainment refers to the type of school the completion of which leads to the highest level of education and a diploma or certificate of completed school. It makes no difference whether the school was completed in regular schools or in schools replacing regular ones (e.g. schools of adult education), that is, whether it was completed by passing exams in regular schools or by completing a short-term education course (e.g. course for shortened completion of primary school, etc.) within a regular school.

Courses the completion of which does not lead to a regular school diploma (such as a course for typists, bookkeepers, hairdressers, etc.) were not taken into account as answers to this question, but the answer about previously completed school from the formal education system was taken into account. If a person received education abroad, the appropriate school in the country was to be reported in the answer.

Preschool education and upbringing involves children aged at least 6 months until their entry into primary education, and it is realised through the programme of preschool education and upbringing.

Primary education lasted eight years until the school year 2003/2004 and nine years afterwards, and it is compulsory and free of charge for all children aged seven or six years to 15 years, in accordance with the single plan and programme.

Secondary education lasts from two to four years, and it covers different types and forms of education through which, after the completion of primary school, knowledge and skills necessary for work or further education are obtained. Secondary education is not compulsory.

Високо образовање, према Закону о високом образовању, је образовање након средње школе које води до међународно признатог степена високог образовања.

Према закону, високо образовање се организује у три циклуса и то:

- а) Студије првог циклуса које трају три или четири године и вреднују се са најмање 180, односно 240 бодова, у складу са Европским системом преноса бодова (ECTS);
- б) Студије другог циклуса које се изводе након студија првог циклуса, трају једну или двије године и вреднују се са најмање 60, односно 120 ECTS бодова и то тако да у збиру са првим циклусом износе најмање 300 ECTS бодова; изузетак су интегрисане студије које се изводе као јединствени студијски програм који обухвата први и други циклус студија и вреднује се са најмање 300 ECTS бодова, односно интегрисани студији медицине и стоматологије који се вреднују са најмање 360 ECTS бодова;
- в) Студије трећег циклуса изводе се након академског студија другог циклуса, односно интегрисаног студија, трају три године и вреднују се са најмање 180 ECTS бодова.

Завршетком студија првог, другог, интегрисаног или трећег циклуса лице стиче струковно, академско, научно или умјетничко звање у одређеној области, зависно од врсте и нивоа завршеног студијског програма.

Предшколске установе су установе које пружају услуге васпитања, образовања, исхране, његе и првенствено здравствене и социјалне заштите дјеце предшколског узраста.

Школом се у статистици образовања сматра група ученика организваних у једну школску јединицу који прате наставу одређене врсте и нивоа по јединственом плану и на одређеној локацији.

Некомбиновано одјељење је одјељење у коме се налазе ученици само једног разреда.

Комбиновано одјељење је одјељење у коме се налазе ученици два или више разреда.

Разред је степен школовања у којем су ученици у одређеном интервалу времена, али најдуже у једној школској години, стичу одређен обим знања према наставном плану и програму одређене врсте школе.

Редован ученик. Подразумијева се лице уписано у школу са циљем да похађа наставу.

Поновац је ученик који други пут или више пута уписује исти разред.

Виша школа је установа за обављање дјелатности вишег образовања.

Студенти уписани на више школе у двогодишњем трајању прије ступања на снагу Закона о високом образовању, имају право и обавезу да заврше започети студиј у року утврђеним статутом тих установа.

Високошколске установе су универзитети и високе школе. Могу бити јавне и приватне.

Higher education, pursuant to the Law on Higher Education, is post-secondary education, leading to an internationally recognised degree of higher education.

According to the law, higher education is organised in three cycles, as follows:

- a) First cycle studies last at least three and at most four years of study and it is valued with at least 180, that is, 240 credits, in accordance with the European Credit Transfer and Accumulation System (ECTS);*
- b) Second cycle studies are organised upon completion of the first cycle of studies, these last one or two years, and they are valued with 60 or 120 ECTS credits, thus reaching 300 ECTS credits together with the first cycle; an exception is integrated studies that are organised as a single study programme that includes the first and second cycles of studies and is valued with at least 300 ECTS credits, or with at least 360 ECTS credits for integrated studies in medicine and dentistry;*
- c) Third cycle studies are organised upon completion of the second cycle of academic studies, or upon completion of integrated studies; these last three years, and they are valued with 180 ECTS credits.*

Upon completion of the first, second, integrated or third cycle studies, one acquires a professional, academic, scientific or artistic title in a specific field, depending on the type and level of the completed study programme.

Preschool education institutions provide services of upbringing, education, nutrition, care and primarily health and social protection to preschool children.

School, in education statistics, is a group of pupils organised into one school unit attending certain kind and level of teaching in accordance with particular educational plan at a given location.

Non-combined class is a class that consists of pupils of only one grade.

Combined class is a class that consists of pupils of two or more grades.

Grade is a degree of education in which pupils, in a particular time interval which is not longer than one school year, attain certain extent of knowledge in accordance with the educational plan and programme of a certain kind of school.

Full-time pupil is considered a person enrolled in school with the aim of attending school.

Repeater is a pupil who enrolls into the same grade two or more times.

High school is an institution of high education.

Students who enrolled at two-year high schools before the Law on Higher Education entered into force have the right and obligation to finish the study they had started within the deadline specified by statutes of those institutions.

Higher education institutions are universities and higher education schools, and these may be public and private

Висока школа је високошколска установа која обједињује образовни, научноистраживачки и стручни, односно умјетнички рад, те пројекте од значаја за пословну заједницу као компоненте јединственог процеса високог образовања. Висока школа реализује најмање три студијска програма из најмање једне области образовања и изводи струковне и/или академске студије првог циклуса.

Универзитет је високошколска установа која обједињује образовни и научноистраживачки, стручни, односно умјетнички рад, те пројекте од значаја за друштвену заједницу као три компоненте јединственог процеса високог образовања. Универзитет реализује најмање десет различитих академских студијских програма из најмање четири области образовања и изводи академске студије сва три циклуса. Универзитет може изводити и струковне студије првог и другог циклуса.

Чланице универзитета су факултети, умјетничке академије и научноистраживачки институти. Чланице универзитета немају статус правног лица.

Уписани студент је свако лице уписано на високошколску установу.

Висока школа односи се на високошколску установу која нуди најмање један студијски програм из једне научне области.

Higher education school is a higher education institution that combines educational work, scientific research, and professional and artistic work, as well as projects of importance for the business community, as components of the process of higher education. A higher education school implements at least three study programmes from at least one field of education and organizes professional and/or academic studies of the first cycle.

University is a higher education institution that combines educational work, scientific research, and professional and artistic work, as well as projects of importance for the business community, as three components of the process of higher education. A university implements at least ten different academic study programmes from at least four fields of education and organizes academic studies in all three cycles. A university may also organise vocational studies of the first and second cycles

Member institutions of a university may be faculties, art academies and scientific research institutes. Member institutions do not have the status of a legal entity.

Enrolled student is every person enrolled at higher education institution.

Higher education school is a higher education institution realising at least one study programme from one field of education.

Извори и методе прикупљања података

Подаци о установама у области културе и умјетности прикупљају се годишње редовним статистичким извјештајима.

Обухватност и упоредивост података

Праћење свих појава из области културе и умјетности врши се на потпуном обухвату. Обухваћене су све радиостанице, ТВ-центри, биоскопи, позоришта и музеји.

Приказане серије података су упоредиве.

Дефиниције

Радио и телевизијске станице су предузећа или јединице у саставу других предузећа које преко својих емисионих радио и телевизијских предајника емитују програм намијењен јавности.

Републичке радио и телевизијске станице обезбјеђују пријем радио и телевизијског дифузног програма на територији Републике Српске.

Локалне радио и телевизијске станице емитују програм намијењен јавности ужег подручја.

Биоскоп је сала или отворени простор опремљен уређајима за јавно приказивање филмова. У организационом погледу, биоскоп може бити самостално предузеће или јединица у саставу предузећа за приказивање филмова, културних центара, домова културе и других установа. Биоскопи могу бити стални (у одређеној сали), летње биоскопске баште и покретни (путујући).

Биоскопска представа је јавно приказивање филмског програма (пројекција дугометражног филма с филмским додатком/журналом, или без њега) која траје око два часа.

Дугометражни филм јесте сваки филм који може да служи као основни програм једне биоскопске представе, а чија је најмања дужина 2000 метара, док је краткометражни сваки филм чија је дужина испод 2000 метара.

Под домаћим филмом до 2008. године су сматрани филмови из република бивше Југославије, а од 2008. године домаћим филмом се сматра филм произведен у РС/БиХ.

Дјечије позориште је културно-умјетничка установа која даје представе за дјецу.

Професионално позориште је самостална културно-умјетничка установа са сталним професионалним умјетничким ансамблом. Професионалним позориштем сматра се и експериментално позориште, ако има засебну управу.

Аматерско позориште је културно-умјетничка установа у чијем су ансамблу претежно глумци аматери, а организационо је самостално или у саставу друге установе.

Sources and methods of data collection

Data on institutions in the field of culture and art are collected annually, through regular statistical reports.

Coverage and comparability of data

Observation of the phenomena in the field of culture and art is done on the full coverage. Covered are all radio broadcasters, TV-centres, cinemas, theatres and museums.

Presented data series are comparable.

Definitions

Radio and TV broadcasters are enterprises or units in composition of other enterprises, which by means of their broadcasting radio and television transmitters broadcast programme intended for the public.

Republic radio and TV broadcasters provide reception of radio and television diffused programme on the territory of Republika Srpska.

Local radio and TV broadcasters broadcast programme intended for the public within a narrow area.

A cinema is a hall or an open space having equipment for public screening of films. Organisationally, a cinema can be an autonomous enterprise or a unit in composition of film screening enterprises, cultural centres, civic centres, and other institutions. Cinemas can be permanent (special projection room), open air cinemas, and mobile (travelling) cinemas.

Cinema screening is a public projection of film programme (feature-length film with newsreel added or without it) lasting approximately two hours.

Feature-length film is any film which can serve as the main programme of a cinema screening, with length of at least 2,000 metres, while a short film is considered to be any film with less than 2,000 metres of length.

Until 2008, domestic films were considered to be films produced in the republics of the former Yugoslavia, while since 2008 this term refers to films produced in RS/BH.

Children's theatre is a cultural-artistic institution giving performances for children.

Professional theatre is an autonomous cultural-artistic institution which has a permanent professional artistic ensemble. Experimental theatre is considered to be a professional theatre as well, as long as it has separate administration.

Amateur theatre is a cultural-artistic institution whose ensemble consists predominantly of amateur actors, it is organisationally autonomous or in composition of another institution.

Музеј је установа која систематски прикупља, научно обрађује, чува и излаже предмете из области природе, као и материјалне и духовне културе.

Под **збирком** се подразумева збир предмета из подручја природних и друштвених наука, умјетности и технике, било да су самосталне (ван музеја) или да се налазе при другим установама. Основна им је сврха прикупљање и излагање предмета.

Museum is an institution which systematically collects, scientifically processes, keeps and exhibits items from the field of nature, as well as material and spiritual culture.

Collection refers to the entirety of items from the field of natural and social sciences, art and engineering, regardless of them being independent (outside the museum) or at other institutions. Its main purpose is collection and exhibition of items.

16. ЗДРАВСТВО

16. HEALTH CARE

Извори и методе прикупљања података

Подаци су преузети од Јавне здравствене установе - Института за јавно здравство Републике Српске и односе се само на јавни сектор.

Подаци о здравственим радницима са високом стручном спремом прикупљени су на основу извјештаја о организационој структури и кадровима у здравственим установама, а представљени по градовима и општинама у којима су регистроване здравствене установе примарног, секундарног и терцијарног нивоа здравствене заштите.

Обухватност и упоредивост података

Обухватност података је представљена за јавни сектор, а подаци прикупљени из здравствених установа служе као основ за израду збирних извјештаја за Републику Српску. Подаци о кадровима су приказани закључно са стањем на дан 31. децембра.

Sources and methods of data collection

The data were taken over from the public healthcare institution – Republika Srpska Public Health Institute and they refer to the public sector only.

Data on healthcare professionals with university education were collected on the basis of reports on organisational structure and staff in healthcare institutions. These are presented by cities and municipalities in which there are registered healthcare institutions of primary, secondary and tertiary health care.

Coverage and comparability of data

The coverage of data is presented for the public sector. Data collected from healthcare institutions serve to produce summary reports for Republika Srpska. Data on staff are presented as on 31 December.

17. ПЕНЗИЈСКО И ИНВАЛИДСКО ОСИГУРАЊЕ

17. PENSION AND DISABILITY INSURANCE

ПЕНЗИЈСКО И ИНВАЛИДСКО ОСИГУРАЊЕ

PENSION AND DISABILITY INSURANCE

Извори и методе прикупљања података

Sources and methods of data collection

Подаци о пензијском и инвалидском осигурању преузети су од Фонда за пензијско и инвалидско осигурање Републике Српске.

Data on pension and disability insurance were taken over from the Pension and Disability Insurance Fund of Republika Srpska.

Обухватност и упоредивост података

Coverage and comparability of data

Подаци о корисницима права на пензију су потпуни подаци и заснивају се на прописаним евиденцијама Фонда пензијског и инвалидског осигурања.

Data on beneficiaries of pension rights are complete data, and these are based on the regulated records of the Pension and Disability Insurance Fund.

Дефиниције

Definitions

Корисником права на пензију сматра се лице које је то право остварило на основу Закона о пензијском и инвалидском осигурању и то:

Pension right beneficiary is a person who realised this right according to the Law on Pension and Disability Insurance, as:

- 1) за случај старости – **старосна пензија**;
- 2) за случај инвалидности – **инвалидска пензија**, преквалификација или доквалификација и распоређивање, односно запослење на другом одговарајућем послу, као и право на новчану накнаду по основу коришћења права на преквалификацију, доквалификацију или распоређивања, односно запошљавања на другом одговарајућем послу или по основу чекања на распоређивање, односно запослење на другом радном мјесту;
- 3) за случај смрти осигураника, односно корисника личне пензије – **породична пензија**.

- 1) in cases of old age – **old-age pension**;
- 2) in cases of disability – **disability pension**, retraining or completion of additional training and deployment, i.e. employment on another adequate job, as well as the right to money compensation by use of right to retraining, completion of additional training and deployment, i.e. employment on another adequate job, or by waiting for deployment, that is, employment at another workplace;
- 3) in case of an insured person of personal pension beneficiary's death – **survivors' pension**.

Просјечна пензија израчунава се тако што се укупно исплаћена средства за пензију дијеле са бројем пензионера на које се та исплата односи.

Average pension is calculated so that the total paid out funds for pensions are divided by the number of pensioners this payment refers to.

18. СОЦИЈАЛНА ЗАШТИТА

18. SOCIAL WELFARE

Извори и методе прикупљања података

Подаци о малолетним и пунолетним корисницима социјалне заштите и спроведеним облицима и услугама социјалне заштите прикупљају се годишњим извјештајима од центара за социјални рад и служби социјалне заштите у општинама које немају центар за социјални рад.

Подаци о домовима за дјецу и омладину, установама за инвалидна малолетна и пунолетна лица и лица ометена у развоју, установама за одрасле старије особе прикупљају се на основу годишњих статистичких извјештаја.

Подаци о додатку на дјецу, као посебном облику заштите дјече и омладине добијени су на основу извјештаја Јавног фонда дјечије заштите.

Обухватност и упоредивост података

Статистичким извјештајима социјалне заштите покривене су области 87 и 88 Класификације дјелатности КД БиХ 2010.

Подаци о корисницима и облицима социјалне заштите односе се на податке добијене од центара за социјални рад за период 2000–2008. године. Од 2009. године, подаци се односе на центре за социјални рад и службе социјалне заштите у општинама које немају центар за социјални рад.

Подаци о корисницима и облицима социјалне заштите као и подаци о установама социјалне заштите, односе се на календарску годину, према стању на дан 31.12.

Дефиниције

Центри за социјални рад су установе које према Закону о социјалној заштити, врше јавна овлашћења и обављају стручне послове у провођењу социјалне заштите и социјалног рада, породичне и дјечије заштите.

Службе социјалне заштите обављају стручне послове у провођењу социјалне заштите корисника.

Домови за дјецу и омладину пружају услуге збрињавања, здравствене заштите, васпитања и помоћи у образовању и оспособљавању за рад дјече без родитељског старања, као и дјече чији је развој угрожен породичним приликама, све до успостављања услова за повратак дјетета у властиту породицу или збрињавања у усвојилачкој или другој породици, односно до оспособљавања за самосталан живот.

Установе социјалне заштите за инвалидну дјецу и омладину ометену у психичком и физичком развоју пружају услуге смјештаја, исхране, његе, здравствене заштите, рехабилитације, васпитања и образовања и оспособљавања дјече за рад у складу са њиховим могућностима.

Установе социјалне заштите за одрасла инвалидна лица обезбеђују потпуно или трајно збрињавање, здравствену заштиту, радно ангажовање, креативне, културне и забавне активности, радну и окупациону терапију у складу са њиховим преосталим способностима, као и професионалну рехабилитацију и запошљавање инвалидних лица.

Sources and methods of data collection

Data on minor and adult beneficiaries of social welfare and performed forms and services of social welfare are collected through annual reports from social work centres, and social welfare services in those municipalities which do not have social work centres.

Data on children and youth's homes, institutions for disabled minors and adults and handicapped persons, as well as data on institutions for the elderly, are collected on the basis of annual statistical reports.

Data on child support as a special form of children and youth's care are obtained on the basis of the report from Public Child Care Fund.

Coverage and comparability of data

Statistical reports in the domain of social welfare cover divisions 87 and 88 of the Classification of Economic Activities.KD BiH 2010.

Data on beneficiaries and forms of social welfare refer to the data obtained from social work centres for the period 2000–2008. Since 2009, data refer to social work centres, and social services in those municipalities which do not have social work centres.

Data on beneficiaries and forms of social welfare, as well as data on social welfare institutions, refer to the calendar year, as on 31 December.

Definitions

Social work centres are institutions which, according to the Law on Social Welfare, give public warrants and perform professional tasks related to social welfare and social work, and family and children's care.

Social welfare services perform professional tasks concerning implementation of social welfare provided for beneficiaries.

Children and youth's homes provide services of care, health care, upbringing and help during education and professional training for children deprived of parental care, as well as children whose development is disadvantaged by family situation, until there are conditions for them to return to their own families or until they are provided for in a family which adopts them or in some other family, that is, until they are capable for independent living.

Social welfare institutions for disabled children and mentally and physically handicapped youth provide accommodation, food, care, health care, rehabilitation, upbringing and education, as well as professional training for children, in accordance with their capabilities.

Social welfare institutions for disabled adults provide complete or permanent care, health care, work engagement, creative, cultural and entertainment activities, work and occupational therapy according to their remaining capabilities, as well as professional rehabilitation and employment of disabled persons.

Домови за пензионере и друга одрасла лица својим корисницима обезбеђују становање, исхрану, његу, здравствену заштиту, културно-забавне, рекреативне, окупационе и друге активности, услуге социјалног рада и друге услуге зависно од потреба, способности и интересовања корисника.

Корисником социјалне заштите сматра се свако лице које се налази у стању социјалне потребе и које је у току извјештајне године једном или више пута користило одређене облике и мјере социјалне заштите и услуге социјалног рада.

Корисници су разврстани у двије основне узрасне групе – малолетни и пунољетни корисници. У оквиру ових група дате су подгрупе према одређеним категоријама корисника тј. према његовом основном стању социјалне потребе у којој се налази.

Под обликом, мјером или услугом подразумијева се сваки случај спроведене заштите на основу закона и прописа из ове области од стране центра за социјални рад или службе социјалне заштите.

Подаци о облицима, мјерама и услугама односе се на број спроведених односно коришћених облика, мјера и услуга у извјештајном периоду, а не на број лица. Једно исто лице може се појавити више пута као корисник тј. онолико пута колико је пута користило неки од облика, мјера и услуга у току извјештајне године. Ако лице више пута користи исти облик, мјеру или услугу, биће обухваћено само једном. Ако лице користи више облика, мјера или услуга обухватиће се код сваког облика, односно мјере или услуге.

Homes for pensioners and other adults provide accommodation, food, care, health care, cultural, entertainment, recreational, occupational and other activities, social work services and other services to their users, depending on their needs, capabilities and interests.

Social welfare beneficiary is any person who is in a state of social need, and who used certain forms and measures of social welfare and social work services at least once during the reporting year.

Beneficiaries are classified into two main age groups – minor and adult beneficiaries. These groups are divided into subgroups by certain beneficiary categories, that is, by main state of need they are in.

Form, measure or service is any case of performed social welfare, in accordance with the law and regulations in this domain, in social work centre or social welfare services.

Data on forms, measures and services refer to the number of performed or used forms, measures and services during the reporting period, not to the number of persons. One person can appear a few times as a beneficiary, that is, as many times as he/she used some of the forms, measures and services during the reporting year. If a person uses the same form, measure and service, he/she will be included only once. If a person uses more forms, measures and services, he/she will be included for each of these forms, measures and services.

Сарадници на изради публикације

Associates on compiling of the publication

- 1. ОПШТИ ПОКАЗАТЕЉИ**
GENERAL INDICATORS
више аутора
several authors
- 2. ИЗБОРИ**
ELECTIONS
Велимир Савић, Маја Кундачина
Velimir Savić, Maja Kundačina
- 3. РЕГИСТАР ПОСЛОВНИХ СУБЈЕКТА**
REGISTER OF BUSINESS ENTITIES
Нада Малиновић, Стеван Марјановић, Давор Матић
Nada Malinović, Stevan Marjanović, Davor Matić
- 4. СТАНОВНИШТВО**
POPULATION
Деан Арџина, Драгана Мандић
Dean Arežina, Dragana Mandić
- 5. ЗАПОСЛЕНОСТ, НЕЗАПОСЛЕНОСТ И ПЛАТЕ**
EMPLOYMENT, UNEMPLOYMENT AND WAGES
Биљана Глушац, Владимир Копривица, Јелена Барош, Вера Љубичић
Biljana Glušac, Vladimir Koprivica, Jelena Baroš, Vera Ljubičić
- 6. БУЏЕТ ЛОКАЛНЕ САМОУПРАВЕ**
BUDGET OF LOCAL SELF-GOVERNMENT
Гордана Грбић
Gordana Grbić
- 7. ИНВЕСТИЦИЈЕ**
INVESTMENTS
Рада Радановић, Дијана Малеш
Rada Radanović, Dijana Maleš
- 8. ЦИЈЕНЕ**
PRICES
Жељка Драшковић, Славица Кукрић
Željka Drašković, Slavica Kukrić
- 9. ШУМАРСТВО**
FORESTRY
Биљана Ђукић, Данијела Савановић-Вебер
Biljana Đukić, Danijela Savanović-Veber
- 10. ЖИВОТНА СРЕДИНА**
ENVIRONMENT
Биљана Ђукић, Стана Копрановић
Biljana Đukić, Stana Kopranović
- 11. ГРАЂЕВИНАРСТВО**
CONSTRUCTION
Биљана Ђукић, Желимир Радишић
Biljana Đukić, Želimir Radišić
- 12. ТУРИЗАМ**
TOURISM
Мирослав Илић
Miroslav Ilić
- 13. САОБРАЋАЈ И ВЕЗЕ**
TRANSPORT AND COMMUNICATIONS
Тања Бошњак
Tanja Bošnjak
- 14. ОБРАЗОВАЊЕ**
EDUCATION
Долорес Пеулић, Деан Арџина, Милка Лончар Антић
Dolores Peulić, Dean Arežina, Milka Lončar Antić
- 15. КУЛТУРА И УМЈЕТНОСТ**
CULTURE AND ART
Радојка Гвозденац
Radojka Gvozdenac
- 16. ЗДРАВСТВО**
HEALTH CARE
Проф. др Слађана Шилјак, Валентина Недић,
Данка Мисирача
Prof. dr. Slađana Šiljak, Valentina Nedić, Danka Misirača
- 17. ПЕНЗИЈСКО И ИНВАЛИДСКО ОСИГУРАЊЕ**
PENSION AND DISABILITY INSURANCE
Младен Миливојевић, Јована Крунић
Mladen Milivojević, Jovana Krunić
- 18. СОЦИЈАЛНА ЗАШТИТА**
SOCIAL WELFARE
Сузана Станојевић
Suzana Stanojević
- 19. МЕТОДОЛОШКА ОБЈАШЊЕЊА**
METHODOLOGICAL EXPLANATIONS
више аутора
several authors

Издаје Републички завод за статистику, Република Српска,
Бања Лука, Владике Платона 66 – Тел. +387 51 332 700 –
Директор Дарко Милуновић, главни уредник – Тираж 150 –
Излази годишње – Публикација је објављена и на Интернету на
адреси: www.rzs.rs.ba - E-mail: stat@rzs.rs.ba – **Приликом
коришћења података обавезно навести извор**

*Published by Republika Srpska Institute of Statistics, Banja Luka,
Vladike Platona bb – Tel. +387 51 332 700 – Director Darko
Milunović, Editor in chief – Total print run copies 150 – Annual
periodicity – Publication is also available on the Internet at:
www.rzs.rs.ba - E-mail: stat@rzs.rs.ba – These data can be used
provided the source is acknowledged*

Власеница Сребреница **Град Источно Сарајево** Вишеград
Рогатица **Град Требиње** Осмаци Берковићи Крупа на Уни
Трново **Град Приједор** Мркоњић Град
Источни Стари Град Рибник Шипово **Град Добој** Источно Ново Сарајево
Петрово **Град Лакташи** Братунац Билећа
Град Бијељина Шековићи Теслић **Град Градишка** Рудо
Источна Илиџа Вукосавље Ново Горажде Нови Град Калиновик
Милићи Кнежево Пале Купрес **Град Дервента** Козарска Дубица
Град Бања Лука Источни Дрвар Србац Котор Варош Угљевик
Чајниче Љубиње Станари Челинац **Град Зворник** Невесиње
Костајница Соколац Доњи Жабар Фоча Петровац Источни Мостар Шамац
Хан Пијесак Гацко **Град Зворник** Модрича Брод Језеро Лопаре